6 PAGINI 2 LEI

DUMINICA 1 IANUARIE 1939

... an
„ 180. . . . . . „ 6 luni
„ 90. . . . . . „ 3 luni
„ 35. . . . . . „ 1 lună
„ 1500. . . Instituții publice

Atelierele tipografice „Opinia"
IAȘI STR. LAPUȘNEANU 37

OPINIA

Ziar popular cotidian

ANULAT

TELEFOANE
Redacția. . . No. 1298
Administrația . . „ 1299
Serv. de noapte red. . . „ 1436

Redacția și Administrația
IAȘI STR. LĂPUȘNEANU 37

Director C. R. GHIULEA

Opera mântuitoare a regimului nou

Regimul instaurat în România la 10 Februarie, a venit în numele unor hotărâte principii de acțiune și a fost impus de însăși cerințele adânci ale vieții noastre naționale. Noua cârmuire a izbutit să aducă modificări, reforme și multiple redresări pe marea linie a comandamentelor.

Aceste zece luni închee un ciclu de rodnice eforturi și deschide vaste posibilități de continuare.

Este adică o etapă în care zelul frenetic al reorganizării n'a cunoscut nici un ceas de repaus. Se simțea profund nevoia altor indrumări și altor afirmări în câmpul politicei. Aproape că totul a trebuit să pornească dela început.

Ritmul a fost mereu dinamizat de aprigele îndemnuri ale Suveranului. De aceia logic era ca răstimpul acesta de mărturisite vreri reformatoare să se soldeze cu cele mai fecunde contribuții în toate domeniile. Opera de consolidare, evident, nu putea să se termine într'un interval de vreme atât de limitat. Dar s'au desțelenit orizonturi și s'au așezat durabile temelii construcțiilor viitoare.

Felurite probleme care priveau existența Statului român, se impuneau grabnic soluționate. Dar pentru asta era trebuință absolută de o limpezire a situației, de o precizare a sensului înspre care să se orienteze râvnele energice. Drumul a fost croit cu o excepțională siguranță vizionară, de Suveran. Iar membrii guvernului au mers deciși pe această dâră de lumină.

La fiecare departament s'au rostit din primele zile normele călăuzitoare. In modul acesta s'a creat inițial o unitate de concepție și o activitate pe care nici un sistem n'a avut-o. Interesele supreme ale Statului și ale Națiunii s'au susținut necontenit. Un singur imperativ s'a ascultat și se ascultă: binele obștei.

Iată într'o oarecare măsură explicat succesul celor zece luni de conducere regală, în spiritul Constituției noui.

Anul nou

Pierdut în zări ca un ecou
Purtat de Crivățul hoinar,
Acelaș cântec milenar;
Se luptă anul vechi cu anul nou,
Pentru un loc în călindar...

La geam, copiii, soli voioși,
Pocnesc din biciu și trag buhai
Ca înaintea unui Crai...
Cu plugușorul tot mai sgomotoși,
Se'ntrec în chiot cu alai.

Și fulgii curg tot mai cu spor
Din ceața nopții alungați,
Incinși în horă, fermecați...
Și se aștern tăcuți în alb covor
Ca niște fluturi înghețați.

Lângă perdea, bătrânii stând
Pierduți în sfinte amintiri,
In zarea unei licăriri,
Tresar mereu din lumea lor oftând
In razele de fericiri.

Și tot mai clar sună'n urechi
Aceleași glasuri argintii
Ce toarnă'n suflet bucurii
Și anul nou ia locul celui vechi
Adus de gloata de copii...

CONST. ROLLEA

B.C.U. „M. EMINESCU" IAȘI 3 SEP 1965

Cum începem Anul Nou

Iată odată ziua unui an nou a sosit. Incă odată se va face revelion. Cu mult sgomot, cu cântări, cu băuturi, cu mâncări, cu atâta risipă, lumea va ieși din vechiul an și va păși în anul cel nou.

Oh! Dragă frate, ași vrea să te oprești un minut și să cugeți adânc și serios. Nu te izbește pe tine scurtimea vieții, în acest moment al începerei unui an nou în viața ta? Nu vezi tu cum zilele urmează una după alta, anotimpurile după anotimpuri și viața noastră vai! câte ierni și câte primăveri numără? —

Ce legături scumpe a rupt, poate, acest an care se sfârșește! Câte despărțiri dureroase! Câte speranțe înșelate sau nimicite! Câte căderi ai avut, poate, înaintea lui Dumnezeu! Câte remușcări!

Și în loc a petrece în distracție un moment așa de serios, nu trebuie oare să reintri în tine și să te întrebi: „Ce valorează înaintea lui Domnezeu, care ține balanța dreptății, anul meu care se sfârșește?" Ce va fi, în ziua veșniciei anul pe care-l încep? Unde sunt? Unde merg?

Frate scump! In ceia ce privește anul pe care îl termină, fie ca Dumnezeu să-l acopere de iertare, pentru mine și pentru tine!

In ceia ce privește anul ce-l începem, el va fi după cum îți vei face intrarea în viață, Dacă îl începi cu risipă, zgomot, el va fi mereu tot zgomot, tot risipă. Dacă-l vei începe cu reculegere și rugăciune, va fi reculegere sfântă și rugăciune.

Da... unde sunt acuma cei care cu o sută de ani în urmă au făcut revelioane zgomotoase? Și cei care acum cincizeci de ani au primit anul nou cu paharul de vin în mână, unde sânt? Locul lor nu se mai cunoaște. Și dacă azi ar putea vorbi, ce ne-ar mai spune oare?

O! ne-ar zice fiecăruia: „Teme-te de Dumnezeu și păzește poruncile lui, căci aceasta-i datoria omului. Pentrucă Dumnezeu va aduce la ziua judecăței toată fapta, tot ce este ascuns, fie bună, fie rea (Eleziast XI).

Fratele meu scump și sora mea, ori cine ai fi tu și orice situație ai avea, oprește-te o clipă și ia aminte: anul acesta care vine, întrebuințează-l pentru cucerirea mântuirei. Dacă în colțurile lui timpul el va va aduce râu sau lacrimi, ori zile de chin sau de bucurie, voi să știți să adunați mântuire, singura care are valoare înaintea Domnului.

Căci bogățiile pământului, după cuvântul Evangheliei, nu sunt nimic... decât rătăcire și înșelare, pe când bogățiile sufletului ne aduc raiul, pe care așa de mult îl dorim.

„Faceți-vă comori în ceruri, pe care tâlharii nu le pot fura, nici rugina nu le poate roade, nici moliile nu le mănâncă. (Ev. Matei, Cap. 6., vers. 20).

In seara spre Anul Nou, subitul meu frate, e obiceiul că stingem lampa pe la ora 12, ca să despărțim anul vechi de cel nou. Te rog, mai las-o stinsă încă 10 minute și aprindeți lampa sufletului tău.

Intră în anul nou, cu această lampă și fii sigur că nu te vei rătăci pe cărările păcatelor.

Privește cu sufletul tău aprins de focul credinței peste gările întunecate încă ale anului ce vine și vei vedea cu ochii credenței tale, în depărtare, o lumină din ce în ce mai mare, și'n *lumină, cineva*, cu brațele întinse venind spre tine. Acela e Iisus Hristos. El te iubește mult, ca pe un copil scump. Vrea să te mântuie și să te fericească. Cu gândul și viața dată Lui, începe tu anul nou 1939.

Pr. P. CHIRICA
Biserica Barnovschi-Iași

Din toată lumea

Calendaristice

Până și calendarul care ar trebui să ne dea iluzia schimbării, are și el obiceiurile lui.

Luna Ianuarie și luna Octombrie încep amândouă cu aceiași zi. Acelaș lucru la luna Iulie care începe cu luna Aprilie; și la Decembrie ca Septembrie.

Februarie, Martie și Noembrie încep și ele cu aceiași zi. Ce-i drept, Mai și Iunie fac excepție la această regulă.

Mai este de remercat că secolul nu începe niciodata într'o Duminică, într'o Miercuri sau Vineri.

Nimic nou—cel puțin pentru anii ne-bisecți...

Anul e alcătuit din 365 zile 48 minute și 46 secunde. Din această pricină, calendarul gregorian (adoptat aproape pretutindeni) va pierde o zi într'un interval de 3200 ani. (Pierderea ar fi mai mare dacă nu s'ar adăoga câte o zi la anii bisectili).

§§

Tunelul dintre Franța și Anglia

In Franța și Anglia s'a pus din nou în discuție chestiunea construirei unui tunel sub canalul Mânecei, care să lege cele două țări.

Savanții geologi au stabilit că odinioară a existat o fâșie de pământ care lega Franța de Anglia. Dar fâșia s'a prăbușit, pe locul unde-i astăzi Marea Mânecei:

La 50 metri adâncime se poate construi tunelul, pe o lungime de 53 km (din care 39 km. sub apă). Lucrarea ar ține câți-va ani și ar costa vre-o 2 și jum. miliarde lei.

Prin acest tunel s'ar asigura transporturile între Anglia și Franța, fără teamă de atacurile unei flote inamice, și mai cu seamă de atacuri aeriene.

Epidemie de... vampiri în Anglia

S'a scris acum câteva zile despre vampirul din Halifax, omul care eșea înaintea femeilor și a fetelor din orășelul englez și fără ca ele să-și dea seama le tăia cu un briciu urechile, nasul sau ce îi venea mai la îndemână.

Iată că acum o știre venită din Londra anunță că acest dement a avut multi imitatori.

In timp ce în Halifax cei 100.000 de locuitori trăiau sub teroare și toată viața orașului era întreruptă, toată lumea stând ascunsă în casă cu ușile închise de teama monstrului, din alte orașe veniră svonuri că tovarăși de ai vampirului „lucrează" pe acolo în toată regula.

Astfel de cazuri au fost semnalate la Wigan, Manchester și la Londra.

Totuș metodele au fost diferite. Fiecare întrebuințând un mod cu totul deosebit.

Astfel cel din Manchester ataca victimele cu un cuțit și trasa pe brațul fiecăreia o cruce mare.

Cei din Londra prindea copii între 14 și optsprezece ani și le făcea pe umărul drept cinci crestături.

Poliția nu știe ce atitudini să ia față de aceste întâmplări stranii.

Superstițioșii cred că este vorba de o epidemie de vampiri.

Un film cu bucluc

Din Hollywood se anunță că Charlie Chaplin va începe încurând turnarea unui film în întregime vorbit.

Filmul se va numi „Dictatorul" și se afirmă că va fi o satiră la adresa d-lui Hitler.

S'a produs un demers oficial german pentru oprirea turnării filmului; dar fără succes.

Efectul boicotului

Boicotul economic american împotriva Germaniei, are efect.

Astfel, transatlanticul german „Bremen" care poate transporta dintr'odată 1600 pasageri, a făcut ultima traversare numai cu 36 persoane!

Americanii au refuzat să folosească vaporul german. Și deaceia „Bremen" și-a suspendat cursa spre America

§§

Un monument al păcii

Sub patronajul Societății Naționale de Arte Frumoase și al Societății Arhitecților moderni din Paris, s'a constituit un comitet pentru a oferi Statelor-Unite, cu ocazia Expoziției Universale dela New-York din 1939, un monument al Păcii închinat amiciției franco-americane.

Proectele acestui monument care după ideia inițiatorilor trebue să complecteze în America simbolul statuii Libertății din New York, sunt încredințate arhitectului Bonkowsky și sculptorului Jean Bouker.

Mișcarea demografică a Iașului în anul expirat, 1938

Numărul populației în descreștere

D-na Elena Miron, șefa referentă a biroului Statistic de pe lângă Oficiul Stării Civile al Municipiului Iași a întocmit tabloul statistic al mișcării demografice a orașului nostru în cursul anului 1938.

Tabloul va fi înaintat Institutului general de statistică din București.

Din lucrarea d-nei Elena Miron, extragem câteva cifre.

Câți s'au născut

In cursul anului care se închee s'au născut în Iași **2093 copii**, față de 2393 nașteri înregistate în 1937.

După cum se vede, în anul 1938 natalitatea a fost mai puțin spornică, oferind un minus de 300 suflete.

Cea mai abundentă lună în nașteri a fost Iulie; iar cele mai puține nașteri s'au înregistrat în Noembrie. In medie câte 5—6 pe zi.

Este interesant faptul că anul acesta s'au înregistrat cele mai mule nașteri nelegitime. In total: 507, din care 260 sex feminin și 247 sex masculin.

In 1938 au fost născuți morți 134, din care 79 de sex masculin și 55 de sex feminin.

Câți au murit

In cursul anului 1938 au murit la Iași 2319 oameni. Cei mai mulți au sucombat în lunile Ianuarie. Martie Iunie, Iulie și August. In medie 6-7 pe zi:

Moartea acestora s'a datorat în parte accidentelor 54; sinuciderilor 108; și crimelor 2.

Avem un deficit de populație de 226 suflete.

Căsătorii și divorțuri

Anul acesta s'au efectuat la Iași 763 căsătorii.

Este interesant să menționăm că anul acesta mariajurile au fast cu mult mai puține ca în anul precedent.

Cele mai multe căsătorii s'au efectuat în lunile Martie, Iunie, Iulie Octombrie și Noembrie. In medie câte 2 căsătorii pe zi.

In ceiace privește divorsurile — 117 — ele s'au produs între soți după o căsnicie de 15—20 ani.

Din cele mai sus expuse, reiese că populația Iașului, descrește.

V. G.

Obiceiurile moldovenești de Anul Nou

Incă de dimineață, în ajunul Anului Nou, băeții se pornesc cu „plugul", cu „uratul", sau cu „hăitul", cum zic pe la noi, fiindcă „cetărătura" sau „urarea" cunoscută, pe care o spun copiii la fiecare fereastră, de multe ori se întrerupe cu strigătul: „hăi! hăi!", ca și cum ar mâna boii la plug.

Umblatul copiilor cu plugul, în ajunul Anului Nou, închipuind aratul și munca pământului de peste an, zugrăvește întreaga viață a plugarului român.

Cuprinsul „urărilor" care se rostesc cu acest prilej, este plin de lucruri ca din povești, dar totodată și de multe hazuri pe socoteala gazdei. Cine nu știe de acel:

„S'o sculat mai an
Bădica Traian"...

Sau:

„Căpitan Ion cel bogat Dimineață s'o sculat"...

cu care se încep aproape toate „urările" de Anul Nou, și unde se povestește, că stăpânul casei a eșit la arat cu „plugușorul cu doisprezece boi", —și a arat „dealurile Garavimului, văile Rusalimului"... Dar tot el „a aninat într'un os de râmă, și-a făcut plugul fărâmă"...

Cât haz! Câtă veselie! Gospodarii zâmbesc binevoitor la auzul acestor „laude" pe seama lor, iar gospodinele suflecate până la cot, și cu fustele puse în brâu, umblă repede, pline de făină, aburite de para focului, și coc colaci, pe care îi impart „plugarilor".

„Cetărătorii", de obicei, umblă cete, dintre cari numai unul „urează" sau „ceatără", iar ceilalți, la semnul dat de dânsul, strigă: „hăi! hăi!".

„Urătul" și „hăitul" băeților, aproape întotdeauna este însoțit de sunetele de clopoței, tălăngi și alte lucruri cu care fac sgomot, și care îngăduesc sgomotul cu care pornesc plugurile oamenilor bogați primăvara la arat.

Toată ziua, în ajunul Anului Nou, satele clocotesc de glasurile cetelor de copii ce „hăesc", de sunetele de tălăngi, de clopoței, de freamătul câinilor, cari și ei mai mult de zburdăciune aleargă și latră în jurul cârdurilor vesele ale micilor, „plugari", așteptând să le cadă și lor ceva din sfaragurile de colaci, înșirați pe „plugușoarele" copiilor. Și firește că le cade.

In noaptea Anului Nou

Dar decum însărează, satul începe să vuiască de glasuri mai groase, ale cetărătorilor mari, ale flăcăilor și chiar ale gospodarilor celor mai săraci cari umblă și „urează" pe gospodarii cei mai bogați.

Micii „plugari", cu „plugușoarele" lor, decum a apus soarele, încetează să mai umble.

Plugarii cei mai „bătrâni" noaptea nu mai umblă cu „plugușorul", ci cu tângeli, cu tălăngi mult mai mari și cu „buhai", pocnind din biciuri ca la o adevărată plugărie.

„Urăturile" lor sânt mult mai lungi și mai bine ticluite, încât îți face o plăcere să le asculți.

Gospodarii îi așteaptă pe aceștia cu colaci mult mai mari, cu gărăfi de vin, pregătite de cu sară; și le dau parale.

Și în liniștea tihnită și sărbătorească a caselor lor luminate, la adăpost de gerul care adesea ori scrâșnește în această sară, ei ascultă ceasuri întregi „urările" cetei de la fereastră, rezimați de soba fierbinte sau așezați cu coatele pe masă, în mijlocul întregei familii, zâmbind din când în când, tăcuți și gânditori, când „urătorul" aruncă una prea gogonată, sau îl ridică pe stăpânul casei în slavă.

Fiecare nouă ceata de „cetărători" este o adevărată întâmplare de mare bucurie pentru gazdă, mai ales acolo unde sunt fete mari.

Până târziu, după cucoș, în ajunul Anului Nou, satul geme de vuetul acestor „urători", care ca un freamăt nedeslușit al pământul se înalță în întunerecul nopții.

Vrăjitul

Fetele mari în această seară „vrăjesc" și caută să'și ghicească „ursitul".

Pentru aceasta ele încă de cu zi își pregătesc busuioc, pe care stăruie să'l fure de la „plugușoarele" băeților ce umblă cu „uratul".

Acest busuioc fetele îl leagă noaptea cu ochii închiși la câte un par, și dacă parul se nemerește cu coaja—viitorul bărbat va fi bogat; dacă însă parul va fi fără coajă, bărbatul fetei care a legat busuiocul—va fi sărac.

Intreabă sara pe întuneric numele trecătorilor, și cum va fi numele lor, se zice că tot așa îl va chema și pe barbatul fetei care a întrebat.

Ascultă pe la ferestre, și dacă în casă zice cineva „du-

(Continuare în pagina 2-a)

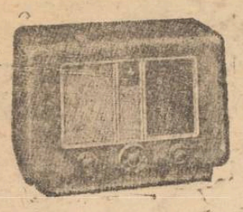

Radio Gavrileţeanu

Iaşi — str. Lăpuşneanu 33

revoluţionează întreaga piaţa Radio-Electrică! Vinde cu preţuri originale de fabrică:

Noile Becuri TUNGSRAM KRYPTON de la lei 42
BECURILE TUNGSRAM NORMALE „ „ 38
şi toate celelalte mărci „ „ 26
Insă nu Dumping; Demonstraţie Radiofonică!!

Vindem aparate de Radio în condiţiuni cum nici o altă firmă nu poate:

„ALCOR“ Un aparat ROMÂNESC în condiţiuni tehnice admirabile lei 5800 sau în 14 rate mici lunare.
„KAPSCH“ Wienn, lei 700 lunar.
Reprezintanţa Generală pentru „MINERVA“ aparatul destul de bine apreciat

Toate sunt plombate şi garantate

Cinema „PHOENIX“

Complect reorganizat sub o nouă direcţie
Aparate noi. Audiţie perfectă
De mâine Anul Nou: de la 9 dimineaţa

PRINŢESA Tarakanova

mai puternic decât „Maerling“. Cea mai putenrnică epopeia dramatică din istoria Rusiei cu noua descoperire a ecranului

ANNIE VERNAY
Pierre Richard
Suzy Prim.

Al 2-lea film: O Producţie uriaşă
SCIPIO AFRICANUL
aventurile celui mai mare cucerotor. Sute de vedere, mii de figuranţi. In fruntea distribuţiei fermecătoarea
ISA MIRANDA
Deşi programul este colosal, preţurile de intrare sunt reduse 14, 10 şi 5 lei

Direcţiunea Bereriei Bragadiru
a angajat cu mari sacrificii încă doi celebri diseuri
pe domnişoara
Hermina Tecuceanu
şi dl. Nae Georgescu
care vor cânta ultimele noutăţi
Ambele săli special aranjate pentru revelion. Reţineţi mese din timp. Două orchestre de primul rang.

Ceasornicar
specializat la PARIS
Brevetat de Onor. Minister
Cumpăr AUR
de bijuterii, dinţi
82 I. C. Brătianu **82**

LUPU str. Elena Doamna 6
cel cu pâinea şi sifonul eftin
urează onoratei sale clientele mulţi ani de pace, sănătate şi belşug.

Epitropia Sft. Spiridon Iaşi
Serviciul Silvic
11227 23 Decembrie 1938
PUBLICAŢIUNE

Aducem la cunoştinţa generală că în ziua de 3 Februarie 1939 ora 10, se ţine licitaţie publică cu oferte închise şi sigilate, în cancelaria Epitropiei Sft. Spiridon din Iaşi, str. I. C. Brătianu 144, pentru vânzarea spre exploatare a următoarelor parchete:

1) Parchetele No. 28 şi 29 din pădurea Băceşti, jud. Roman, supr. 52 ha. 1782 m. p.
2) Parchetul No. 23 pădurea Cotofăneşti, jud. Putna, suprafaţa 36 ha.
3) Parchetul No. 28 pădurea Roşieşti, jud. Fălciu, suprafaţa 20 ha. 9691 m. p.
4) Parchetul No. 51 şi 52 pădurea Urecheşti, jud. Putna suprafaţa 8 ha. 8254 m. p.

Concurenţii pentru a fi admişi la licitaţie vor depune o garanţie de 5% numerar sau efecte garantate de Stat. Efectele se vor depune cu bordeiouri de proprietate.

Licitaţia se va ţine în conformitate cu L. C. P. şi Regulamentul O. C. L. Caetul de sarcini se poate vedea în orice zi de lucru între orele 8-13 la Serv. Silvic al Epitropiei.

Şeful Serv., Ing. Insp. Silvic,
P. OTIN

x MOBILE DE ARTA Ioset Froimovici, *str. Socola No. 169* halta tramvai Şcoala Mărzescu.
Telefon domiciliu 2147.

x Dl. Dr. Al. Tzaicu *este în fiecare Duminică la Iaşi, pentru consultaţii şi operaţii la sanatoriul d-sale din str. Carol No. 20.*

x Dr. F. Borocin, specializat la Paris, boli interne şi de copii, raze Ultra-violete, Diathermie *s'a mutat* în str. Palat 30 (vis-a-vis de Strand) şi consultă 9-12, 3-7.
Telefon 1928.

Sindicatul Falimentelor Tribunalului Iaşi
PUBLICAŢIE
No. 742 12 Decembrie 1938

Noi Ştefan Arion Judecător Sindic al Trib. Iaşi, aducem la cunoştinţa generală că în ziua de 9 Ianuarie 1939, ora 14, se va ţine în Camera acestui Sindicat licitaţie publică pentru arendarea terenului din Iaşi cartierul R. M. S., malul Bahluiului în întindere de circa 12 hectare ce aparţine falitului [illegible] în indiviziune cu alţi moştenitori ai defunctului.

Orice relaţie se poate lua dela cancelaria acestui Sindicat în orice zi de lucru între orele 12—19.

Judecător Sindic, Ştefan Arion
Grefier, N. Boureanu

CITIŢI „OPINIA“

ECOU MEDICAL

Face mare haz în lumea medicală următorul răspuns dat de un candidat la concursul de medic Primar de judeţ:

Comisiunea: *Cum se face, Domnule candidat, sterilizarea unei sticle, destinată a recolta o probă de apă, pentru analiza chimică şi bacteriologică a acelei ape:*

Candidatul: *Spălându-se acea sticlă cu sublimat coroziv.*

Comisiunea... uluită de acest răspuns, pe care nu l'ar fi dat nici cel mai slab agent sanitar, a dat totuşi... note de trecere acelui candidat, care venise la concurs cu un voluminos bagaj de ştiinţe.

Totuşi, acest candidat a fost promovat la conducerea unui important serviciu!

Dela Asoc. Cercetaşilor din război

Membrii Asociaţiei Cercetaşilor din Război, subcentrul Iaşi, sunt rugaţi a se întruni în adunare generală ordinară în seara zilei de 11 Ianuarie 1939 orele 20 la sediul străjeresc din str. Lăpuşneanu. La ordinea zilei: darea de seamă a comitetului pe anul 1938, raportul cenzorilor, descărcarea comitetului de gestiunea sa, alegerea noului comitet, diverse.

In caz de neîntrunire a numărului membrilor cerut de statute, adunarea va avea loc la ora 21 în aceiaşi seară, în acelaş loc şi cu aceiaşi ordine de zi.

Radiofoniştii!
Iată aparatele de Radio cari într'adevăr n'au nevoie de reclamă:
Blaupunkt şi R. C. A.
De vânzare la magazinul de muzică
„PHOENIX“
IAŞI — Strada Lăpuşneanu No. 44
Se vinde şi în rate lunare.

Iaşul economic

Deşi Oltean de origină,— totuşi dl. Neculae Stoicescu, simpaticul conducător al elegantului local „Corso“, este un inimos ieşan prin adopţiune.

O dovadă a ieşenismului acestui fruntaş al negustorimei moldoveneşti, îl oferă chiar localul „Corso“—unde îşi dă întâlnire elita Capitalei Moldovei.

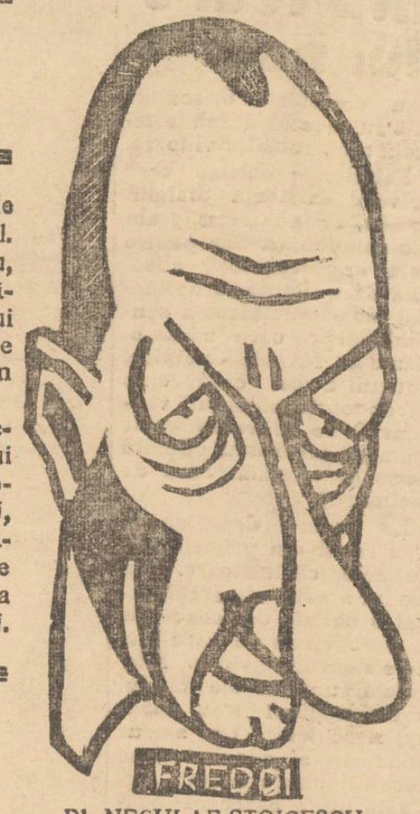

DI. NECULAE STOICESCU

Ştiri şcolare

Ministerul Ed. Naţionale face cunoscut că învăţătorii care au trecut examenul de înaintare la gradul II în sesiunile Decembrie 1936 şi Aprilie 1937, li s'a acordat rectificarea datei de înaintare pe 1 Sept. 1936.

Pentru aceasta, învăţătorii nu trebue să înainteze cereri individuale ministerului, cum din eroare s'a publicat în unele ziare, ordinile personale expediindu-se din oficiu fiecărui învăţător prin revizorii de către minister.

Informaţiuni

x D. prof. Th. Bădărău comandantul Legiunii de străjeri Iaşi, şi-a înaintat demisia din această demnitate. Dsa se destinează în întregime serviciului cultural ce i s'a încredinţat la Rezidenţia ţinutului Prut.

x Astă seară plugurşorul „Ateneului Popular Tătăraşi“ urmând tradiţia din toţi anii, va ura pe I. P. S. S. Mitropolitul Nicodem, pe d. Rezident Regal, d. primar g-l C. Ionescu şi general Tenescu comandantul C. 4. A.

Impresionanta solemnitate dela Popricani (Iaşi)

Inaugurarea Casei de apă. Serbarea dela Orfelinat.

Epitropia Sf. Spiridon a ţinut să vie în ajutorul sătenilor din Popricani, construind o mare casă de apă, alimentată de izvoarele din apropiere.

Lucrarea a fost executată în cursul acestei veri de către personalul tehnic al Spiridoniei.

Sfinţirea acestei case de apă s'a făcut într'un cadru deosebit Joi 29 crt. în prezenţa P. S. Valerie Moglan Egumenul Spiridoniei, a d-lor epitropi prof. dr. Gr. T. Popa şi prof. dr. I. Bălteanu, a d-lui Popescu directorul fermei, a d-rei Olimpia Haloş, directoara orfelinatului, a d-lui av. Al. Carp şeful contenciosului Epitropiei, a Pr. I. Solomei, a d-nei şi d-lui insp. c. f. r. Haloş, a inv. Dimitriu, a şefului viticol Scurtu, a preotului satului, a primarului, notarului şi a unui numeros public.

S'a oficiat o slujbă religioasă de către P. S. Valerie, asistat de Pr. I. Solomei. Răspunsurile au fost date de corul satului, compus din flăcăi şi fete, sub conducerea d-lui Scurtu.

După oficierea serviciului divin a luat cuvântul *P. S. Arhiereu Valerie*, care a relevat însemnătatea acestei construcţii şi a încheiat elogiind pe conducătorii instituţiei pentru marea operă ce au realizat.

Apoi, d. epitrop Popa a tăiat panglica tradiţională dela intrarea în casa de apă.

Serbarea datinelor la Orfelinat

In aceiaş zi, la orfelinat s'a desfăşurat serbarea datinelor.

Serbarea s'a început cu Imnul Regal, executat de corul orfelinatului condus de d. Scurtu.

A urmat apoi desfăşurarea programului artistic, compus din cântece, coruri, recitări, colinde şi dansuri naţionale.

Executanţii (copilaşi între 5 şi 7 ani) au fost viu aplaudaţi de întreaga asistenţă. Inteligenţi şi cu multă vioiciune, aceşti copii recită admirabil poeziile şi execută minunat diferite cântece, fapt care a atras simpatia tuturor.

Reuşita acestei serbări se datoreşte în mare parte d-rei directoare Olimpia Haloş, care îşi dă toată silinţa pentru creşterea orfanilor.

La sfârşitul serbării, a luat cuvântul *d-ra dir. Olimpia Haloş*, care a mulţumit P. S. Valerie şi d-lor epitropi pentrucă au binevoit a lua parte la această serbare.

O frumoasă şi impresionantă cuvântare a ţinut-o în numele orfanilor, elevul *Acostăchioaei*.

In cuvinte mişcătoare şi profund simţite „micul orator“ a descris viaţa de orfelinat şi a încheiat mulţumind epitropilor şi d-rei directoare, pentru tot ceiace fac pentru ei.

In numele bisericei a vorbit *P. S. Valerie Moglan*, care a mulţumit d-rei dir. O. Haloş pentru reuşita serbării.

In numele Spiridoniei a luat cuvântul *d. epitrop prof. Gr. T. Popa*, care începe prin aşi exprima mulţumirea că a luat parte la această serbare a datinelor şi felicită pe d-ra dir. Haloş pentru realizările efectuate la orfelinat, cât şi pentru frumoasa şi aleasa creştere ce o dă desinteresat copiilor.

Intrucât şi ei au copii, şi ştiu ce înseamnă părinţii pentru asemenea fiinţe.

Seria cuvântărilor fiind terminată, a urmat împărţirea darurilor la copii.

S'a servit apoi o masă gospodărească.

A toastat *Pr. I. Solomei*, care a vorbit despre opera mare ce s'a realizat, anume casa de apă, arătând că este un act de mare danie şi pomană din partea Spiridoniei.

Frumos şi interesant a vorbit şi *d. epitrop prof. dr. I. Bălteanu*, despre problema infantilă şi despre rolul Spiridoniei.

La ora 8 seara, solemnitatea a luat sfârşit.

La plecare, întreaga asistenţă a ovaţionat pe epitropii Spiridoniei.

VIRGIL GHEORGHIU

PIERDUT manualul de servitor Iaşi No. 1449 | 938 pe numele Gherghelaş Paraschiva. Se declară nul.

Mâine la „Sidoli“

BETTE DAVIS şi HENRY FONDA în Femeia Diabolică

Cinematograful „Sidoli“ prezintă de Anul Nou publicului ieşan ultimul film al marei actriţe americane, Bette Davis, intitulat „Femeia diabolică“.

Intriga pasională a acestui film pune în valoare caracterul unei tinere orgolioase, autoritară şi uneori chiar crudă, care însă în contact cu realităţile vieţii se umanizează din ce în ce mai mult, până când ajunge să se devoteze trup şi suflet bărbatului pe care-l iubeşte.

Bette Davis a găsit în acest film un rol pe măsura imensului ei talent şi „Femeia diabolică“ face din ea, una din cele mai extraordinare actriţe ale ecranului.

In „Femeia diabolică“ caracterul eroinei este atât de puternic încât eclipsează pe toţi cei cari o înconjoară. Bette Davis se dovedeşte în acest film, a fi la acelaşi nivel cu cele mai mari actriţe ale tuturor timpurilor, când pe când orgolioasă şi tandră, bănuitoare şi învinsă, vibrând de dragoste sau ură...

Bette Davis este înconjurată de o serie de actori de reputaţie mondială în frunte cu Henry Fonda, George Brent, Margaret Lindsay şi Donald Crisp.

Una dintre scenele cele mai emoţionante ale filmului este incontestabil—momentul când Henry Fonda, bărbatul pe care-l iubeşte Bette Davis, fiind bolnav de friguri galbene trebuie să fie transportat în Lazaretul unde erau internaţi cei contaminaţi de friguri. Nu ne-a fost încă dat să vedem pe ecran o scenă atât de sfâşietoare.

William Wyler este regisorul acestui film. Fără discuţie, cu „Femeia diabolică“ a atins maximumul posibilităţilor sale.

„Femeia diabolica“ este un film de mare artă şi adâncă emoţie, pentru realizarea căreia casa Warner Bros merită felicitări.

Acest film magnific este încadrat de un al doilea succes al casei Warner Bross „Agentul mascat“ cu Dick Foran cowbboiul cu glasul de aur, de un nou şi spiritual Micky Maus şi ultimul jurnal sonor Paramount. *Spic*

NOUL POST de radio-emisiune din Chişinău

se va inaugura la 13 Ianuarie

Lucrările pentru instalarea noului post de radio-emisiune din capitala Basarabiei sunt aproape terminate, urmând ca la 13 Ianuarie să aibă loc inaugurarea.

Noul post e înzestrat cu o cameră de audiţii, în care vor încăpea 60 orchestranţi sau cântăreţi, şi un studio accesibil pentru 30 persoane.

Conducerea orchestrei acestui nou post de radio-emisiune, o va avea d. prof. Antonin Ciolan, care-şi va recruta elementele din foştii componenţi ai orchestrei simfonice „George Enescu“.

Cel mai util, practic şi plăcut cadou de sărbători *este o plită cu*
„ARAGAZ“
Curat — Higienic — Economic
De găsit la
Radio Mercur
Str. Lăpuşneanu 28—Tel. 1859

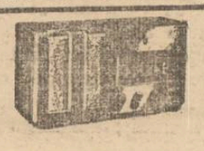

Sortimentul complect de aparate
„PHILIPS“
modele 1939 pentru curent şi baterii se pot asculta la reprezentanţa exclusivă
RADIO MERCUR

Acolo unde au există curent electric, plăcerile audiţiilor de radio sunt tot atât de complete prin acest aparat. Superheterodină la baterii care recepţionează pe toate gamele de unde. Tip 628 B.

Str. Lăpuşneanu No. 28 — Telefon 1859
Se vând şi în rate lunare

Obiceiurile moldoveneşti de Anul Nou

(Continuarea din pagina 1-a)

te“,—fata se va mărita: dacă zice: „şezi“, ea va mai şedea încă fată mare.

Sămănatul

După ce în ajun toată lumea a arat, în ziua de Anul Nou, des de dimineaţă, copiii se pornesc cu „sămănatul“ şi merg din casă în casă, sămănând pe gospodarii cu grâu, popuşoi, orz, orez sau graunţe, zicând:

„La anul şi la mulţi ani: să trăiţi, să înmulţiţi ca merii, ca perii, ca nucii, ca verii!“.

Cei din casă stărue să prindă din grăunţele cu care îi samănă, căci se zice că câte grăunţe va prinde cineva dela cel dintâi „sămănător“, atâţia stupi va avea peste an.

Gospodarul îşi samănă dimineaţa vitele în ocol: iar grăunţele care le seamănă copiii, numaidecât se dau la păsări, pentrucă se crede, că aceasta aduce belşug.

Toată ziua, de Anul Nou gospodarii, mergând la petrecere dela unul la altul, se „samănă“ şi îşi urează mulţi ani şi sănătate.

Librăria şi tipografia
Ligii Culturale
din Iaşi str. Lăpuşneanu

Mulţumeşte călduros Onor. clientelei pentru concursul acordat şi-i urează, cu ocazia anului nou sănătate, fericire şi belşug.

De Anul Nou
Ordinul de zi către armată
al M. S. Regelui

Buc. 31.—Cu prilejul Anului Nou, M. S. Regele a dat următorul

Ordin de zi:

Ostaşi ai armatei, marinei şi aeronauticei.

Suntem în preajma unui nou an. Primul Meu gând se îndreaptă cu toată dragostea către acei ce sunt ageri apărători ai graniţei. Menirea ostaşului este de a se pregăti în timp de linişte pentru vremuri grele de turburare.

Instrucţia, pregătirea pentru adevărata menire a apărătorilor patriei, iată prima datorie ce trebue să aibă în faţa ochilor, atât comandanţii, cât şi soldaţii. Cu cât înzestrarea cu mijloace noui se face mai repede, cu atât pregătirea pentru întrebuinţarea lo, trebue să se facă cu mai multă râvnă şi cu mai multă adâncire.

Toţi trebue să ne rugăm Celui Atotputernic să ne dăruiască în anul ce vine linişte şi pace; dar oştirea abea trebue să întrebuinţeze acest răgaz pentru întărirea şi pregătirea ei. Trecutul ne arată cum am ştiut prin destoinicia şi vitejia luptătorului român, să păstrăm neştirbită unitatea naţională şi să întregim naţia într'un singur mănuchiu.

Tot acest trecut, când graniţele noastre pot fi ameninţate şi unitatea noastră naţională atinsă, va fi îndemnul care să mâne oştirea Mea să-şi îndeplinească cu dragoste şi cu credinţă datoria supremă faţă de Patrie şi Tron.

Ştiu că în pieptul soldaţilor, marinarilor şi aviatorilor Mei de azi, bate acelaşi suflet ca în ale luptătorilor dela Rovine, Războeni, Călugăreni, Griviţa şi Mărăşeşti.

Ca întotdeauna, grija Mea de orice clipă este binele şi propăşirea iubitei Mele oştiri.

Iată de ce, când începe un nou an, nu pot să nu-Mi îndrept gândul Meu către ea şi să-i spun câtă încredere şi dragoste sunt hotărât a-i arăta.

Anul 1939 să fie un an de propăşire şi de muncă spornică a tuturor acelora care fac parte din Marea Familie Militară.

Aceasta o datorim ţării şi în acest an, o datorim amintirei întemeetorului armatei române, Regele Carol I, al cărui centenar îl vom sărbători în curând.

Cu toată dragostea Mea către armata, marina şi aeronautică Mea, zic tuturor, din toată inima Mea: La mulţi ani.

CAROL R.

Viaţa teatrală la Iaşi
Ordinea spectacolelor. — Arii din „Coana Chiriţa" vor f imprimate pe plăci de patefon

Pentru restul Sărb torilor, direcţia Teatrului Naţional a fixat un variat repertoriu:

Duminică 1 Ianuarie (anul nou), la matineu şi seara: *„Coana Chiriţa"*, de Vasile Alexandri cu d. Miluţă Ghiorghiu; Marţi 3, seara, *„Trenul fantomă"* de Rindley; Vineri 6, la matineu *„Revizorul"* de Gogol, cu d-nii Const. Ramadan, Aurel Munteanu şi Paul Varduca, seara *„Coana Chiriţa"*; Sâmbătă 7, *„Mansarda"* cu d. Const. Ramadan şi d-ra Eliza Petrăchescu; Duminică 8, la matineu *„Ivan Turbincă"* şi seara *„Revizorul"*.

O casă din Bucureşti, a propus d-lui Miluţă Ghiorghiu să imprime pe plăci de patefon, câteva arii din vestita „Coana Chiriţa".

Dl. Miluţă Ghiorghiu şi-a rezervat răspunsul.

Starea sănătăţii d-lui Bruno Braieschy, cunoscutul artist al Naţionalului ieşan s'a agravat în ultimul timp.

Până acum i s'au făcut două transfuzii de sânge. Eri a avut loc un consult de doctori, în frunte cu d-nii prof. I. Tănăsescu, Enescu şi I. Bălteanu, care a constatat o serie de complicaţii în mersul boalei.

C. DAM.

Cronica cinematografică
Pépé le Moko

Noutatea cadrului, realismul chipurile omeneşti şi corectitudinea interpretării au contribuit categoric la reuşita indiscutabilă a noului film francez: „Pé é le Moko".

Într'un cuvânt s'a transpus pe ecran, *viaţa*, pur şi simplu!

Deşi filmul exploatează situaţii banale—căci, în definitiv, asta e viaţa—totuşi, ele sunt supuse observaţiei stricte, simţiri nemăsurate şi motivării atente, în scopul înscenării unei pelicule, în adevăr, artistice.

Întreaga acţiune—fără urmă de convenţionalism—se caracterizează prin 2 aspecte, egal de interesante.

Primul: privirea multilateral şi măestru aruncată asupra unui mănunchiu de indivizi, certaţi cu justiţia şi care—refugiaţi din toate colţurile lumii—îşi deapănă zilele existenţii lor—exasperant de monoton, în speluncile unui orăşel cosmopolit din Alger, poreclit Casbah.

Mediul creat poartă sigiliul autenticităţii depline.

Influenţele lui sunt evidente.

Sub imperiul groazei comune (teama de a nu fi prinşi) toţi declasaţii din Casba sunt oarecum uniformizaţi sufleteşte. Similitudinea traiului cotidian şi solidaritatea în faţa primejdiei le unifică caracterul.

Iată dar, un adevăr sociologic just concretizat.

Al doilea aspect se raportă la exteriorizarea prin oarii elemente, a unei dorinţe ce neliniştează adesea cugetul lui Pépé le Moko şi care-l distinge, totodată, de ceilalţi. Apaşi. Pépé, — figura reprezentativă a Casbei,—avea să scape de obsedanta imagine ce i-o prilejueşte zilnic tabloul zidurilor Casbei, aceleaşi. Vrea să fie liber. E drept, că fortăreaţa îi dă numai iluzia libertăţii, dar, în schimb, îi oferă siguranţa deplină. Odată ieşit din Casba, va fi prins!

Şi Pépé va părăsi Casba.

Stăpânit de amintirea trecutului, dânsul va cădea victimă frumuseţei unei parizience care, pe lângă farmecul ei, îi va aduce şi nostalgia patriei sale, şi poate îndemnul de îndreptare.

În prezenţa ei, Pépé nu vede numai femeia, ci însăşi Parisul Franţa şi consecutiv, libertatea.

„Visător îndrăgostit", Pépé — răpus de prima sa mare iubire—va purcede în căutarea femeei, când o va pierde...

Acesta e filmul.

Măiestritatea scenelor sunt alcătuite cu multă inteligenţă, cu deosebită pricepere şi cu o rară forţă de evocare.

Cu mici rezerve: scena finală, când eroul e pus să-şi facă harakiri trebuia înlăturată, întrucât — prin lipsa sa de bun gust—strică tablourilor precedente.

În interpretare, Jean Gabin se claseză în fruntea tuturor creaţiilor sale anterioare. E simplu, uman. Nu îşi joacă, ci trăeşte rolul.

Ceilalţi actori, mulţi şi buni, au părăsit în bună parte obicinuitul ton declamatoriu şi au trecut la manifestarea emoţiilor, mai mult prin mimică sau gesturi, decât prin vorbe.

Natural, pe alocuri, tot îi mai dau ei în petec.

În orice caz, după cunoscuta serie de eşecuri, „Pé é le Moko", constitue o biruinţă neîndoelnică a cinematografiei franceze.

SP. P.

TÂNĂR scriere frumoasă, ştie desen, liniar, doresc ocupaţie, birou.
Adresa ziar sub P.

INFORMAŢII

x *Comitetul Breaslei Funcţionarilor Particulari din Ţinutul Prut, felicită cu prilejul anului nou, pe toţi membrii breslei,*
Preşedinte Em. Ceicovschi

x În ziua de 25 Decembrie a. c. s'a stins din viaţă veneratul şi bătrânul gospodar Gheorghe Niculiţa, tatăl d-lui Vasile Niculiţa directorul şcolii de băieţi No. 2 „Carol I" Iaşi.

Înmormântarea a avut loc în cimitirul satului Suharău, jud. Dorohoi.

Fie-i ţărâna uşoară.

x *Petreceţi azi un revelion admirabil la „Scala" unde rulează pentru ultima oară „Pépé le Moko" şi „Hoţ de femei".*

x Dl. V. Gh. Mândru, reprezentantul apelor minerale „Borviz de Borsec", urează onoratei sale clientele, sănătate, ani mulţi şi noroc.

CITIŢI „OPINIA"

Informaţiuni

x Între tezele menţionate în Buletinul Universitar, este şi teza d-lui dr. Alexandru A. Chirgan, susţinută în ajunul Crăciunului la facultatea de medicină din Iaşi, şi în care trata: „Consideraţiuni asupra sindromului dureros, în sacralizarea celei de a 5-a Vertebre lombare".

x Eri s'a oficiat la Primărie cununia civilă a d-rei Cristina Dârţu cu d. Constantin Rusu, administratorul Spitalului Asigurărilor Sociale.

x Ministerul Muncei a comunicat Camerei de Muncă locale că certificatele de sănătate eliberate ucenicilor de către medicii asigurărilor sociale, nu vor mai fi timbrate.

x MULŢUMIRE.—Direcţiunea Institutului de Surdo-Muţi str. Zmeu 3 Iaşi, aduce pe aceasta cale mulţumiri d-nei Eufrosina Teodoreanu, pentru donaţia făcută elevilor săraci dela acest Institut în sumă de lei 200 (două sute); precum şi Stolului de Străjere al Liceului Comercial de Fete din Iaşi, pentru darurile aduse şi împărţite elevilor săraci rămaşi pe timpul vacanţei la şcoală.

x Laboratorul de analize medicale, chimice şi microscopice Dr. Ratianu autorizat de Min. Săn. Publice, execută analize complecte de urină, spute, secreţiuni, etc. precum şi orice analize ce interesează industria, comerţul şi higiena alimentară. Iaşi, Cuza Vodă 83.

Din cauza numărului mare de prietene şi prieteni, nu pot decât pe această cale să urez la toţi un AN NOU FERICIT. Ca şi în anul trecut voi fi şi în anul 1939 la postul meu şi voi păstra pielea Dv. fragedă şi sănătoasă. Beau deci în sănătatea Dv. şi ... pentru o piele sănătoasă.

Ajutoare pentru şomeri

În vederea ajutorării meseriaşilor şi lucrătorilor şomeri, cu ocazia sărbătorilor, d. general C. Ionescu primarul municipiului, a acordat un fond de 100 mii lei.

Banii au fost împărţiţi la şomeri de către o comisiune formată din d-nii N. Dimitriu preşedintele Camerei de Muncă, Ioan Pascu şeful serviciului de asistenţă Socială al Municipiului şi C. Gugui casierul Camerei de Muncă.

Eri dimineaţă s'a distribuit suma de 100 mii lei la aproape 200 şomeri.

Restaurantul şi Bereria CORSO
Urează numeroasei şi selectei sale clientele
Ani Mulţi şi fericiţi

Industriile de mobile
MOLDOVA IAŞI
Urează clientelei sale ani mulţi şi fericiţi.

Vechea Brânzărie
La CĂPRIOARA
Urează mulţi ani îmbelşugaţi numeroasei sale clientele

Magazinul de coloniale delicatese fructe şi bonbonerie
CAUCAZ
Galus Ohannesian
Iaşi str. Ştefan cel Mare 68
Tel. 2148
Urează viaţă lungă şi fericită şi îmbelşugate clientele sale.

Ceasornicăria
Vasile V. Ostapovici
Str. Ştefan cel Mare 46
Urează ani mulţi fericiţi tuturor clienţilor săi.

Magazinul de băuturi spirtoase şi coloniale
La Halta Vânătorilor
Str. Ciric 2
Urează belşug şi voe bună clienţilor săi
cu ocazia anului nou

PARFUMERIA VENUS
str. Cuza Vodă 60
Urează distinsei sale clientele cu ocazia anului nou
fericire şi voe bună

Carol Ionescu
Propr. magazinului
La „Faru Luminos"
Str. Sărărie No. 150
Urează onor. sale clientele cu ocazia anului nou,
ani mulţi şi fericiţi.

Cu ocazia anului nou 1939
Vechea şi renumita cofetărie
La Vechiul Herş Cofetar
Succesorii Fraţii Rosenthal
str. C. Negri No. 57
transmite numeroşilor săi clienţilor cele mai calde urări de fericire

„COMERŢUL"
Fraţii Katz & Co.
Soc. în nume colectiv
Ureaza onor. clientelei sale cu ocazia anului nou noroc sănătate şi succes în afaceri

IANCU FROIM
coloniale en-gros
urează ani buni şi mulţi clientelei sale.

Iancu şi Manase Sternberg
Proprietarii
BEREREI TRAIAN
din Piaţa Unirei
mulţumind călduros onoratei clientele pentru concursul dat îi urează ani mulţi cu sănătate şi belşug cu ocazia anului nou.

FRAŢII CHIUCA
Proprietarii brutăriei din str. I. C. Brătianu 135
Urează tuturor clienţilor sale cu ocazia anului nou
un an fericit şi îmbelşugat

La mulţi ani
cu bine şi sănătate vă urează
La CAROL
Magazin de meţeluri
totdeauna proaspete
Iaşi Piaţa Unirei

Magazinul
de Cafele şi Coloniale
La „MUNTELE ARARAT"
prop. *Fraţii Măgărdician*
acei cu cafeaua bună
Str. I. C. Brătianu 173
Telefon No. 1384
felicită clienţii săi cu ocazia anului nou şi le urează mulţi ani fericiţi

FOTO SELECT
I. Aizicovici
Str. Cuza Vodă 42
Urează distinsei sale clientele
Ani mulţi şi fericiţi

Salonul de Croitorie
ARON
Str. Victor Place
Urează onor. Sale clientele cu ocazia Anului nou fericire şi prosperitate

Marea fabrică de corsete „MICUL PARIS"
urează distinsei sale clientele fericire şi voe bună cu prilejul anului nou.

PICA
Str. Cuza-Vodă 17
Atelier de transformări de pălării bărbăteşti urează onor. clientelei sale cu ocazia noului an 1939 sănătate, voe bună şi belşug

Atelierul de geamandane
La VALIZA
Str. I. C. Brătianu 165
urează clientelei sale mulţi ani fericiţi şi îmbelşugaţi

Consumul Sft. Spiridon
Magazin de coloniale delicatese, băuturi Spirtoase şi răşniţărie de cafea
L. KLEINŞTEIN
Str. I. C. Brătianu 105
Mulţumeşte călduros onor clientelei pentru concursul dat şi urează cu ocazia anului nou ani mulţi şi fericiţi.

Cu ocazia anului nou
urăm tuturor clienţilor noştri
fericire şi prosperitate
Boiangeria şi Spălătoria Chimică
Martin Buchholzer
— Iaşi —

Prima fabrică română de ape gazoase
„Sanitas"
Urează numeroasei sale clientele cu ocazia anului nou 1939, sănătate, fericire şi succes în afaceri.

„Lumina" şi „Crâşmarii asociaţi"
Fabrică de apă gazoasă
Iaşi — Str. Lozonschi 13
urează pe această cale iubitei sale clientele cu ocazia anului nou s nătate, fericire, pace şi progres.

MULŢI ANI,
urări de FERICIRE
şi PROSPERITATE
transmite cu ocazia noului an Onoratei sale clientele
Distileria „IZVORUL MOLDOVEI"

Constantin Radu & Filip Galitz
instalatori de apă şi canal, autorizaţi
IAŞI — STR. PĂCURARI No. 70 — Telefon 1609
urează distinsei lor clientele ani mulţi şi fericiţi

Magazinul de Parfumerie
ELEFANT
Mulţumind distinsei sale clientele pentru concursul dat îi urează cu ocazia anului nou noroc, sănătate şi voe bună.

I. BARON
Proprietarul salonului de coafură pentru domni şi doamne din Str. Elena Doamna 1
— Piaţa Cucu —
Urează onoratei sale clientele cu ocazia anului nou
Mulţi ani fericiţi

Eleganta Croitorie
PASCAL
Str. C. Negri 85
Urează onor clientelei sale cu ocazia anului nou
Sănătate fericire şi belşug

Magazinul de cafea
„La SULTAN
Str. I. C. Brătianu 149
Doreşte ani mulţi fericiţi onoratei sale clientele
cu ocazia anului nou

COAFOR STUDIO
Mişu şi Rosa
din Str. I. C. Brătianu 112
Urează onor clientelei cu ocazia anului nou Fericire prosperitate şi belşug

IANCU SOLOMON
Str. Cucu 42
cel cu vinuri bune urează ani mulţi şi spor clientelei sale

Magazinul de Stofe confecţiuni pentru domni şi doamne
„I L G O"
Lăpuşneanu 32
Urează onor. sale clientele cu ocazia anului nou
fericire şi belşug

COAFOR ROSA
din Str. Lăpuşneanu 21
(vis avis de Campus & Basa)
Mulţumind călduros onor clientelei sale pentru concursul dat îi urează cu ocazia anului nou sănătate fericire şi prosperitate.

PIERDUT buletinul populaţiei Iaşi pe numele Gheorghi Azoiţei.
Se declară nul.

Fräulein caută loc la un copil. A se adresa în strada Lipovană 10, la Ieşanu.

SE CAUTĂ premieră şi lucrătoare perfecte rochii mantouri. A se adresa doamnei Cardaş, str. Speranţei No. 16 la Institutul Antirabic. Duminică orele 2—6.

DE ARENDAT viile Teitle şi anume: Vorona Mare Colnari jud. Iaşi, Kogălniceanu— Antmiu Socola Iaşi, Nemţoaica Mihail—Vişan Iaşi.

Informaţiuni la d. Avocat I. Serafimi Iaşi.

Omontare uriaşă
Scipio Africanul
Aventurile celui mai mare cuceritor
De Anul Nou la „Phoenix"

ULTIMA ORA

O mare reformă a învăţământului

în cadrul Străjeriei şi al Serviciului social

Expozeul d-lui ministru P. Andrei

Bucureşti 31.—Dl. prof. P. Andrei, ministrul educaţiei naţionale, a făcut un expozeu asupra programului pe anul viitor la acest departament.

Intre altele se va proceda la o reformă a învăţământului primar şi superior, dându-i-se o aplicaţie practică, în cadrul Străjii Ţării şi al Serviciului Social.

Se va proceda la selecţionarea elementelor meritorii din şcoli.

Se va reorganiza învăţământul particular, spre a fi exact ca şi cel de stat.

Se va da o desvoltare mare învăţământului tehnic şi comercial.

Se va întocmi o lege pentru încurajarea creaţiunilor ştiinţifice.

Uniformă specială

pentru membrii guvernului

Bucureşti 31.—In ziua de Anul-Nou membrii guvernului vor participa la un te-deum la Patriarhie.

Cu acest prilej, membrii guvernului vor apare pentru prima dată in noua uniformă:

Uniforma prevede haină albastră cu epoleţi auriţi.

Pe mâna stângă este brodată stema pe o cruce albă.

De asemenea pe revere este brodată stema ţării.

Mantaua va fi albastră ca şi haina.

Dl. Al. Vaida serios bolnav

şi-a amînat călătoria în străinătate

Bucureşti 31.—Se anunţă din Cluj că dl. Vaida-Voevod, consilier regal, se află serios bolnav.

D-sa a fost supus unui consult medical.

Deoarece d. Al. Vaida nu poate părăsi patul, călătoria d-sale în străinătate a fost amânată.

Dl. Vaida a mai avut o criză acum câtva timp.

De astă dată criza se repetă, dar într'o formă mai serioasă.

x **Cu prilejul Anului Nou 1939, „Opinia" urează sănătate şi belşug, numeroşilor săi cetitori.**

† Eugenia de Reus-Ianculescu

Cu multă părere de rău aflăm încetarea din viaţă a distinsei intelectuale moldovence Eugenia de Reus-Ianculescu, în etate de 73 ani.

Scriitoare apreciată pe vremuri, a fost premiată de Academia Română.

Era una din iniţiatoarele feminismului în ţara noastră şi a fost prima femee aleasă prin vot obştesc la colegiul ad-tiv. Defuncta a funcţionat un timp şi ca inspectoare şcolară.

Eugenia de Reus-Ianculescu a onorat şi ziarul „Opinia" cu colaborarea ei, până în ultimul timp.

Inmormântarea are loc astăzi în comuna natală Igeşti, jud. Storojineţ.

Căzut din tren

Autorităţile ceferiste au fost înştiinţate despre un grav accident produs în apropiere de Bârlad.

După trecerea acceleratului Iaşi-Bucureşti de aseară, a fost găsit pe linie lângă Zorleni, cadavrul călătorului Grigore Gh. Rusu din Tecuci.

El căzuse dintr'un vagon al accceleratului.

In cădere s'a rănit la cap; şi apoi a murit din cauza frigului.

x **Hramul bisericei Sf. Vasile-Tătăraşi.**—Mâine se prăznuieşte cu deosebit fast hramul bisericei Sf. Vasile-Tătăraşi de sub parohiatul părintelui Vasile Chirica directorul Ateneului Tătăraşi.

Bunii creştini sânt invitaţaţi a lua parte.

x **Tenul iritat de vânt şi de frig se înfrumuseţează repede şi admirabil întrebuinţând Crema Miraculoasă** preparatul Laboratorului Dr. A. Ratianu Iaşi, str. Cuza Vodă 83.

Această minunată cremă albeşte şi catifelează pielea, distrugând petele şi coşurile depe obraz. Se trimite contra ramburs oriunde se cere.

M. S. REGELE către Straja Ţării

Bucureşti 31. — Cu prilejul Anului Nou, M. S. Regele a dat ordin de zi către Straja Ţării, arătând că **mişcarea străjerească** înseamnă o piatră de hotar în **dezvoltarea României şi o chezăşie** pentru viitorul ei.

M. S. Regele a urat comandanţilor şi străjerilor **ca anul ce vine să fie un an de progres şi propăşire prin credinţă şi muncă.**

„Privind cu dragoste spre tineretul ţării, a spus Suveranul, urez tuturor Mulţi Ani".

*

Dl. general N. Ciupercă, ministrul apărării naţionale, a adresat un ordin de zi către armată.

Tot odată, d-sa a trimis telegrame de felicitare din partea armatei, M. S. Regelui şi Marelui Voevod Mihai.

Starea foarte gravă

a d-lui Ştefănescu-Goangă

Cluj 31.—Starea d-lui Ştefănescu-Goangă este disperată.

Temperatura se menţine la 40 de grade.

Incepând de eri, bolnavul nu se mai poate alimenta.

Aseară au fost utilizate baloanele de oxigen.

In cursul zilei de eri, rectorul a avut şi momente de luciditate, cu care prilej a declarat medicilor:

„Ştiu că sângele nu-mi este curat. E plin de toxine. Dar cum am rezistat 30 de zile, voi rezista şi de acum înainte".

Medicii însă nu mai pot face nimic. Mai ales că pe şira spinării au apărut umflăturile care anunţă septicemie generală.

D-ra Rodica Suţu concertează la Paris

După cum am relatat, talentata pianistă ieşană d-ra Rodica Soutzo, (fiica cunoscutului publicist d. Rudolf Soutzo), se află la Paris pentru studii.

Iată din capitala Franţei ne vine o veste îmbucurătoare; anume că d-ra Rodica Soutzo va da un concert în ziua de 5 Ianuarie 1939 în sala „Cortot".

La această seară muzicală vor lua parte membrii ambasadei române, în frunte cu d. Gh. Tătărescu; d. Alfred Cortot, maestrul d-rei Soutzo, cu ioţi profesorii dela „L'Ecole Normale de Musique", etc.

A doua zi după concert, d-ra Rodica Soutzo se reintoarce în ţară, iar la 23 Ian. 1939 va da un concert în sala Teatrului Naţional din Iaşi sub auspiciile d-nei şi d-lui Rezident Regal M. Negruzzi.

Este o veste care ne bucură mult şi credem că ieşenvor şti cum să răsplătească talentul concetăţenei noastre

REP.

Inceput de incendiu

la Atelierile c. f. r. Nicolina

Un incendiu a isbucnit azi dimineaţă la Atilierele c. f. r. Nicolina.

Din cauza frigului, a înghe-ţat conducta dela rezervorul de păcură, cari alimentează atelierele fierăriei.

Lucrătorul Ion Panait, a luat nişte cărbuni, şi a început să dezgheţe conducta. La un moment dat păcura s'a aprins.

Imediat au sosit pompierii atelierelor care, ajutaţi de lucrători, au reuşit să localizeze focul care începuse să se întindă la acoperiş, arzând două grinzi.

Rezervorul a rămas intact.

Lucrătorul Ion Panait văzând cum focul se întinde şi dându-şi seama că vina o poartă el, a suferit un şoc nervos pierzându-şi glasul. A fost imediat transportat la spital.

Lucrul în ateliere a fost suspendat pe ziua de astăzi.

Măsuri pentru combaterea mortalităţii infantile

Consfătuirea dela Inspectoratul sanitar

Eri a avut la Inspectoratul Sanitar ultima consfătuire convocată de d. dr. T. Bulău, inspector general sanitar, pentru combaterea mortalităţii infantile în oraşul Iaşi.

Au participat d-nii general Ionescu, primarul municipiului, prof. dr. Aburel, d-na general Panaitescu, dr. Andronovici, medic şef al oraşului şi d-na Costriş directoarea Scoalei de Ocrotire.

S'au luat următoarele hotărâri:

1) Reorganizarea celor două dispensare de puericultură din Păcurari şi Socola.

2) Intensificarea acţiunei Serv. social care face legătura între dispensarii şi mame.

3) Infiinţarea de noi dispensarii pentru sugari în Nicolina Abator, Ţicău şi Zugravi.

4) Org. serviciului de protecţie a mamei, cu sediul la Maternitate.

5) La Serviciul social vor intra pe lângă surorile de ocrotire şi absolventele şcoalei de la Maternitate.

Dl. general Ionescu a promis fondurile necesare pentru funcţionarea noilor dispensarii.

Proecte de amnistie

în Camera franceză

Paris 31. — In şedinţa de eri a Camerei, au fost depuse două proecte de amnistie, de către partidul socialist.

Primul proect prevede amnistierea greviştilor din ultimele tulburări.

După discuţii, proectul a fost trimis la comisia civilă a Camerei, spre a aviza.

Al doilea proect cere amnistierea tinerilor francezi cari au luptat pe frontul spaniol.

Acest proect a născut discuţii furtunoase.

Deputatul de dreapta Valentier a arătat că au plecat pe frontul spaniol peste 20.000 tineri, de care Franţa poate ar fi avut nevoe la un moment dat.

Totuşi proectul a fost adoptat cu 325 voturi contra 226.

ORA 12

Mişcarea autonomistă Ukraineană

Varşovia 31.—La Lvov (Lemberg) s'a ţinut o întrunire a comitetului central al partidului ucrainian

Au participat şi deputaţi ucrainieni din Galiţia Albă.

Congresiştii au arătat ca parlamentarii acestui partid nu lucrează cu destulă energie.

Ei trebue să facă opoziţie făţişă guvernului din Varşovia şi să susţină autonomia Galiţiei.

O reprezintanţă sovietică condamnată în Italia

Roma 31.—Reprezentanţa comercială sovietică din Italia a fost condamnată la o amendă de 1 milion 300 de mii lire, pentrucă nu au respectat contractul din 1934 cu privire la furnizarea de filme cinematografice.

Reorganizarea Justiţiei militare

Bucureşti 31.— In curând se va proceda la reorganizarea justiţiei militare.

Se va modifica felul de lucru al parchetului militar şi se vor reduce completurile la 3 membri.

Cu acest prilej se va face o mare mişcare în rândurile magistraţilor militari.

Al doilea film--Altă premieră formidabilă nerulată încă la Iaşi

BROADWAY
STRADA NOROCULUI

Un senzaţional cowboy muzical, cu
DICK POWEL — DICK FORAN,
PRISCILA LANE, PAT O'BRIEN

Spectacolele încep la 9 dimineaţa
Toate gratuităţile, reducerile suspendate

Scala - AZI, ULTIMA ZI
„Pépé le Moko"
(Pasiune de spaţ)
cu JEAN GABIN, MIREILLE BALLIN, DALIO
HOŢ DE FEMEI
cu ANNIE DUCAUX, JULLES BERRY Jean MAX
Duminică (Anul Nou) Premieră
AZILUL DE NOAPTE şi Broadway strada norocului.

Cumpăr aur de dinţi, bijuterii. Vindeţi bine
Brătianu 82
Casornicar specializat la Paris

Cadouri frumoase şi utile
oferiţi celor dragi de Anul Nou din bogatul asortiment al mag.
EDUARD

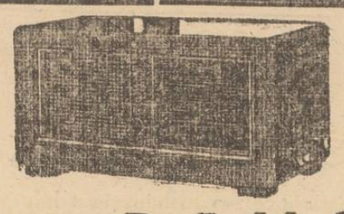

RadioKörting 1939
Ascultând un Körting nu, vă mai puteţi dispensa de el.
Repr. exclusivă
„DAMOSC"
IAŞI — str. Mărzescu 6 — Se vinde şi în rate.

DOCTOR
GR. A. DIMITRIU
Asistent Universitar
Specialist în boli de piele, sifilis, venerice
Diatermie urologică şi unde ultra-scurte
Consult. 2—4, 6—8 p. m.
Str. Păcurari No. 5
(casele Căpăţână)

DOCTOR
A. Socolovschi
Specialist în boli şi operaţii de nas, gât, urechi
s'a mutat
IN STR. VICTOR PLACE 7
(Piaţa Unirii) lângă cinema Sidoli
DIATERMIE SPEC. ORL.
Inhalaţie cu ozon (electr) electroterapie, înaltă frecv.
Cons. 8½--10, 12—2, 5—7

Femeia Diabolică
cu BETTE DAVIS
DE ANUL NOU
LA „SIDOLI"

Dr. R. DAMSKER
Medic de Spital
BOLI INTERNE
plămâni, inimă, rinichi
Str. Ghica Vodă No. 32

Doctor
Eugen I. Ionescu
Medic Şef de dispensar
ASISTENT UNIVERSITAR
Specialist în boli de piele, sifilis şi boli venerice
Consult şi tratez în
Str. Lăpuşneanu No. 49 etaj
(vis-a-vis de farmacia Werner)

Prinţesa Tarakanova
eroina celui mai fantastic roman din istoria Rusiei, cu cea mai tânără vedetă
ANNIE VERNAY
Pierre Richard Willm
De Anul Nou la PHOENIX

CINEMA PHOENIX -- Azi, Ultima zi
complect reorganizat şi sub o nouă direcţie
APARATE NOUI—AUDIŢIE PERFECTĂ
SALA BINE INCĂLZITĂ
Charles Boyer în „VENINUL"
şi marele film sovietic, vorbit şi cântat în rusește
Vladia Korsakov
De Anul Nou — „Tarakanova" şi „Scipio Africanul"

ANUL XXXVI No. 9531

ABONAMENTE:
Lei 350. . . . . pe un an
„ 180. . . . . „ 6 luni
„ 90. . . . . „ 3 luni
„ 35. . . . . „ 1 lună
„ 1500. . . Instituții publice

Atelierele tipografice „Opinia"
IAȘI STR. LAPUȘNEANU 37

1 LEU

OPINIA

Ziar popular cotidian

MARȚI 3 IANUARIE 1939

TELEFOANE
Redacția. . . . . No. 1298
Administrația. . . . . „ 1299
Serv. de noapte red. . . . „ 1136

ANULAT

Redacția și Administrația
IAȘI STR. LĂPUȘNEANU 37

Director C. R. GHIULEA

RELAȚIUNILE NOASTRE CU ITALIA

D Grigore Gafencu, noul ministru al afacerilor străine definind politica noastră externă, a subliniat dorința unanimă și permanentă a țării de a păstra cu celelalte popoare europene, relațiuni de bună prietenie.

România neavând revendicări teritoriale de făcut—înțelegând însă să-și apere proprie ei hotare cu ultima energie,—primul ei obiectiv în prezent fiind reconstrucția țării pe baze noui, dorește sincer bune relațiuni, în special economice, pentru desvoltarea ei. In ultimul timp de altfel, rolul pacific al României în ansamblul problemelor europene s'a accentuat în mod vădit, mai cu seamă prin vizitele făcute de M. S. Regele în Occident.

In cadrul acesta de politică pacifică, relațiunile noastre cu Italia sunt dintre cele mai bune și au fost încă odată afirmate, cu prilejul ceremoniei protocolare dela Sinaia, când d. Pelegrino Ghigi, noul ministru al Italiei, a prezintat M. S. Regelui scrisorile de acreditare. D. Ghigi a arătat că prietenia italo-română datează dela începuturile acestor popoare, și a accentuat existența a numeroase și fecunde schimburi economice și culturale. D-sa a exprimat dorința italiană a unor desvoltări ulterioare fericite, a acestor schimburi precum și dorința strângerii relațiunilor sincere și cordiale dintre Italia și România, „centru de viață și de cultură latină în această parte a Europei".

M. S. Regele a arătat că acordul economic de curând semnat, este un fericit început al unei reînoiri a relațiunilor dintre Italia și România, țări legate în cursul istoriei, printr'o adâncă prietenie și prin interese comune.

Suveranul nostru a exprimat deasemeni urări pentru Regele-Împărat și pentru propășirea Italiei.

Directivele politicii noastre externe se dovedesc a fi înțelepte și pline de rodnicie.

Acțiunea pan-americană

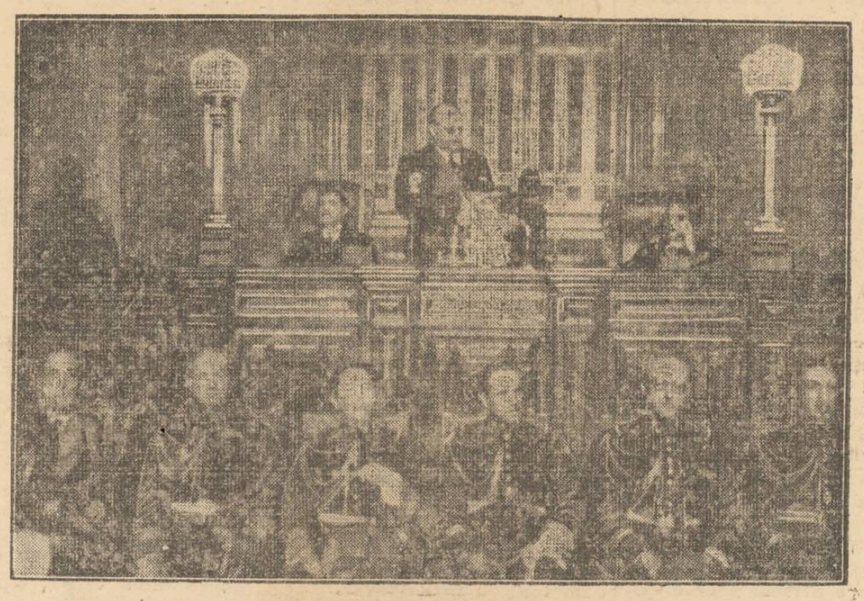

Din inițiativa președintelui Roosevelt, s'a ținut la Lima (capitala republicei Peru) congresul țărilor din cele două Americi. Președintele Roosevelt urmărește stabilirea unei heghemonii economice și politice a Statelor-Unite asupra tuturor țărilor americane, și înlăturarea concurenței germane. Și planul e pe cale de înfăptuire.

In clișeu, deschiderea congresului de la Lima. La tribună, d. Oskar Benavides președintele republicei Peru.

Inarmări navale uriașe ale Angliei

Am anunțat planul Statelor-Unite de a construi o puternică escadră navală în Oceanul Atlantic.

Iată însă că Anglia se plasează în frunte, întrecînd planul american.

Pentru anul nou 1939 guvernul londonez a prevăzut construcția a 45 vase de război cu o deplasare de peste 356,000 tone.

Anume, au fost puse în construcție:

5 cuirasate grele, a câte 35,000 tone „King Georges V", „Prince of Wales", „Anson", „Jellicoe" și „Beatty", cu câte 10 tunuri de 356 m. m. și o viteză de 30 noduri. Vor fi cele mai puternice cuirasate ale flotei britanice.

3 port-avioane a câte 23,000 tone: „Illoustrions", „Victorions", și „Formidable", dintre cele mai mari construite până acum.

5 crucișetoare grele, a câte 8000 tone, având câte 12 tunuri de 152 m.m. și o viteză de 33 noduri.

7 crucișetoare ușoare, de câte 5450 tone, armate cu câte 10 tunuri de 131 m.m. și având o viteză de 33 noduri.

11 distrugătoare, foarte puternice.

9 submarine de tonaj mare, cu o apreciabilă rază de acțiune.

5 vase de coastă. Și în plus, o serie de vase-ajutătoare, ca: vedete lans-torpile, vase-depozit, remorchere etc.

Niciodată nu s'a construit într'un an o escadră atât de impozantă. Anglia are putința și reușește să se menție în fruntea puterilor maritime.

Din toată lumea

Criză de jucării în Rusia

„Daily Mail" scrie că în timpul sărbătorilor s'a resimțit în Rusia sovietică o criză fără precedent de jucării. „Dadja Moroz" (Unchiul Gerilă) cum i se spune în Rusia lui „Moș Crăciun", nu a avut ce duce în sacul său din cauza eșecului total al industriei sovietice de jucării.

Problema are însă un aspect foarte serios, căci guvernul din Moscova s'a văzut nevoit să intervie cu sancțiuni severe, dispunând imediata destituire și arestare a conducătorilor industriei de jucării.

Deasemenea s'a resimțit la Moscova și în celelalte orașe rusești o mare lipsă de sumă.

Diplomații străini acreditați pe lângă guvernul din Moscova au fost nevoiți să comande alimente, și îndeosebi curcani dela Riga.

Succesul micuței Shirley Temple

Pentru a patra oară Shirley Temple deține anul acesta recordul rețetelor realizate de „vedetele" ecranului american.

In adevăr, statistica anuală a industriei cinematografice americane arată că filmele micuței artiste au, de patru ani, cele mai mari succese de cassă.

In statistica americană, Shirley Temple este urmată de Clark Gable, Sonja Henie, Mickey Rooney și Spencer Tracey.

Berlinul dezminte

Unele ziare engleze anunțaseră că transat anticul german „Bremen" a abandonat cursele spre America de Nord din lipsă de pasageri. La ultima cursă, avusese numai 36 pasageri.

Berlinul dezminte această știre, arătând că la pen-ultima cursă „Bremen" a avut 641 pasageri; iar la ultima cursă, 1039 pasageri.

„Bremen" face acum o croazieră în America de Sud; și imediat apoi își va relua cursele spre America de Nord.

Fardurile

Experții americani au calculat că industria cosmetică mondială dispune de farduri în nu mai puțin de 1.400 culori diferite. Aceste calcule au fost făcute în ultima vreme în vederea aplicării noilor taxe pe produse cosmetice. Constatându-se surprinzătoarea varietate a culorilor cosmetice, ministerul de finanțe al Americii a fost nevoit să înființeze o secțiune specială a fardurilor pentru perceperea diferitelor taxe.

Recordul transfuziilor

Impiegatul Giovani Corbi de la poșta din Roma, înscris de câțiva ani în Asociația voluntarilor dătători de sânge, s'a supus, pentru a 118-a oară la o transfuzie de sânge de 300 centimetri cubi, în folosul unui bolnav dintr'un spital.

După această transfuzie, factorul poate socoti că a dat 62 litri de sânde pentru salvarea semenilor săi.

Șomerii din Londra

O interesantă demonstrație a șomerilor s'a produs la Londra.

Un grup de muncitori fără lucru au ocupat caleneaua hotelului de lux „Reitz", cerând să li se servească ceai. Unii muncitori au început să rostească discursuri, reclamând sporirea alocației de șomaj.

Intervenind poliția, demonstrații s'an retras.

Sfârșitul unei spioane

Zilele trecute a fost închisă la închisoarea din Alger, italianca Amelie Mariani în vârstă de 23 ani.

Era o femeie foarte frumoasă și a apărut imediat după iscălirea pactului dela Nyon aci.

Ea a fost imediat supravegheiați de poliție, care a stabilit că-și petrecea vremea la diferite porturi ale mării Mediterane, în tovărășia ofițerilor de marină francezi.

După scurt timp poliția a avut suficiente dovezi de spionaj pentru a o putea aresta.

In închisoarea din Alger frumoasa italiancă a fost închisă într'o celulă la etajul al treilea.

De aci ea a sărit printre gratii și a rămas sdrobită pe asfaltul străzii.

Cercetările au stabilit că Amelia Mariani voia să plece din Algeria, în Libia, iar de acolo la Jemen.

Scrisori din Paris

Din viața artiștilor

Sacha Guitry divorțează pentru a treia oară.

O curioasă fatalitate apasă parcă asupra artiștilor, silindu-i să-și reducă viața conjugală la spațiul unei insipide comedii. Varietatea rolurilor ce interpretează, îi îndeamnă a considera căsătoria ca o scenă al cărei desnodământ îl precipită prin propria lor voință.

Sunt abea trei ani de când Guitry, radios, anunța parisienilor cea de a treia căsătorie. O tânără femeie, Jacqueline Delubac, era aleasa care (gândea Sacha), va însemna prin grația, trumusețea și tinerețea ei, zilele de toamnă ale celuia ce refuză să îmbătrânească! Guitry avea atunci 52 de ani; Jacqueline numai 26.

Ea, necunoscută; el acoperit de glorie. Nimeni nu ar fi putut bănui că această căsătorie va dura cât durează roua pe o floare.

Faimosul scriitor e ca să zic așa, un fel de specialist al căsătoriilor. Până acu însă, atât prima soție, Charlotte Lysès, cât și cea de a doua Ivonne Printemps, luaseră inițiativa rupturei, lăsându-l pe bietul Sacha sfărâmat de durere și ușurat de câteva milioane de la fiecare dată era silit să plătească acelora cu care împărtășise viața. Acum însă rolurile au fost intervenite.

Autorul atâtor piese celebre, spera să facă din noua lui soție, o artistă, dacă nu mai iubită, cel puțin tot atât de apreciată de public ca și celelalte două.

Dacă însă Delubac avea eleganța și tinerețea pentru ea, talentul o cam ocolea și nici tsfaturile ilustrului ei soț, nici încurajările celora ce voiau să complacă lui Sacha, nu reușeau să trezească talentul artistei.

Guitry, deziluzionat, trebui să constate că piesele lui pierdeau mult din valoare, din cauza partenerii.

Începu deci să scrie adezărate monoloage în trei acte, că le debita el singur, ceilalți artiști fiind doară simpli figuranți. Acest nou gen, nefiind pe gustul publicului, scriitorul fu silit să angajeze elemente femenine de prima forță, cărora le încredința rolurile principale. Delubac se simțea jignită și discuțiile între soți, pe această temă nu mai conteneau.

Intr'o zi, sau mai precis o noapte, după una din aceste scene jucată în intimitate, și mai violentă ca ori când, Jacqueline Delubac își luă pălăria și mantaoul și plecă să doarmă la hotel.

Părăsirea de domiciliu, insultă gravă, motiv infailibil de divorț,... gândi Sacha; și precipitându-se asupra telefonului, înștiință comisarul de poliție care, transportându-se la domiciliu, constată absența soției.

Jacqueline Delubac, care-și făurise atâtea planuri de viitor, e foarte abătută. Sacha în schimb jubilează. Și se șoptește că în curând vom vedea cea de a patra căsătorie a lui, cu una din cele mai distinse descendente a unei nobile familii franceze, în vrâstă doară de... 17 ani!

ALEB

Invățământul superior din Rusia

Universitatea din Moscova

Universitatea din Moscova este una dintre cele mai mari instituții de cultură din Rusia Sovietică. In institutele de cercetări științifice ale acestei universități lucrează peste 450 de aspiranți sub conducerea unor specialiști cu renume mondial, dintre care cel mai bătrân este profesorul de chimie Zelinschi, apoi biologul Kulagin, fizicianul Mendelștein, cari sunt cu toții membri ai academiei de științe sovietice.

Cursurile universității sunt urmate de către 4.900 studenți, dintre cari 2.233 femei. Intre studenții înscriși la universitatea din Moscova sunt reprezentate 45 dintre naționalitățile cari trăesc în Uniunea Republicelor sovietice.

Universitatea are șase facultăți și anume: istorico-geografică, biologică, fizică-chimică, geologică, și mecanico-matematecă. Mai posedă 11 institute de cercetări științifice, trei muzee (antropologic, astronomic și zoologic), o grădină botanică și o mare bibliotecă științifică centrală.

Câteva dintre facultățile acestei universități (cea de drept, de medicină etc.) au fost în ultimii anii transformate în institute speciale, în care își capătă pregătirea de specializare peste 25,000 de persoane tinere.

Mitul, realitatea și simbolul

Isus în lumina istoriografiei

Biblioteci uriașe n'ar putea cuprinde în întregime tot ceiace s'a scris despre extraordinara personalitate a Mântuitorului.

Viața S'a întrece prin măreție, viața celor mai strălucitoare exemple, din istoria mistică a lumei.

Buda, Confucius, Mahomet, ori mitologicele figuri ale lui Orfeu și Dionisos, rămân în umbră, față de împletita în legendă existență a lui Isus.

Realitatea credinței creștine, care azi stăpânește continente, nu mai poate fi de nimeni negată. Ea rămâne izvorul tămăduitor al suferințelor țără de număr, pe cari destinul le-a hărăzit neamului omenesc.

Deaceia, sărbătorile Crăciunului și ale Paștelui, legate de cele două etape ale nașterii și morții Mântuitorului, însumează cele două uriașe praguri ale întregului an. In jurul acestor mistere milenare oscilează toate năzuințele noastre.

Tacit în cap. 44 al cărții a 15-a din „Anale" subliniază astfel împrejurările istorice ale originei creștinismului: „Fondatorul sectei, Christos, a suferit publicul sub domnia lui Tiberiu, din ordinul procuratorului Pontiu Pilat".

Mărturia este formală și nu înțelegem pentruce ea ar fi mai puțin luată în seamă, decât aceiaș mărturie a lui Tacit cu privire la existența lui Tiberiu, ori a procuratorului Pontiu Pilat.

Fiindcă odată intrat în eternitatea legendei, Mântuitorul a fost înfățișat de către unii dintre istoriografii săi, drept un mit. David Strauss promotorul teoriei de mai sus, adică a lui „Isus-mit", își întemeiază criticele sale, pe considerentul că Evangheliile sunt opere târzii, scrise în se-

(Continuare în pagina 2-a)

SOCIETATEA pentru Învățătura Poporului Român

După 72 ani de activitate

Adunarea Generală.—Alegerea Noului Consiliu.

Dacă un cronicar al vremii, unici de învățătură dar lipsiți de cele trebuitoare vieții școlărești.

ar însemna pe răbojul timpului, desciFrând din trecutul vechi al lașului, faptele cari au durat pentru a glăsui generației de astăzi cu ce s'au învrednicit înaintașii lor, de bună seamă că ar cresta și înființarea acum aproape trei sferturi de veac, a *„Societății pentru Învățătura Poporului Român"*—din Iași.

Intemeiată în anul istoric al așezării glorioasei noastre dinastii, de o sumă de inimi mari și sullete nobile.

Societatea pentru Învățătura Poporului Român s'a alăturat la acele Instituții istorice care au învrednicit vechea Cetate de scaun domnesc la atâtea fapte de interes obștesc-național.

S'au împlinit 72 de ani de atunci, de când acei ce au durat, din suflete generoase, Societatea—aceasta, pentru a veni în ajutorul copiilor dor-

Aunarea Generală a Societății din anul acesta, păsind în al 73-lea an de ființare și activitate, a ascultat cu pioșitate și cu emoție evocarea făcută de Consiliul de Administrație prin membrii ei prof. P. Culianu și Prof. Obrejaași, a acelora care s'au străduit și au strâns, au condus și au ajutat Societatea pentru a-și împlini scopurile ei.

Astfel fondul general al Societății se urcă astăzi la suma de 2,438,789 lei, fond constituit mai întâi prin economiile bine chibzuite ale diferitelor Consilii de Administrație, care s'au succedat la conducerea Societății și care e format din următoarele capitole:

1) Fondul economiilor" în sumă de lei: 72,985.

2) *„Fondul soților Stârcea"*: Colonel Ioan și Maria Stârcea, casă se ajutela învățătură copiii săraci din învățământul primar și profesional din Iași; în sumă de lei *59.500.*

3) *„Fondul Mihai Săvescu"*, format de *Parascheva Săvescu* în amintirea fiului ei, Mihai Săvescu, fost profesor la Liceul Național, în sumă de lei *1.500.*

4) *„Fondul D. Grecianu"*, constituit de funcționarii Epitropiei Sft. Spiridon, în amintirea fostului primar al Iașilor și Ministru de Justiție, prin stăruința d-lor *Gh. Cozma* și *Savel Grosu*, funcționari superiori ai Instituției, în sumă de lei: *3.900.*

5) *„Fondul soților Cozmiță"*, instituit de fosta institutoare Elena Cozmiță, în amintirea soțului său, fost institutor *Eduard Cozmiță*, ca să se acorde ajutoare la școala unde a funcționat, în sumă de lei: *36.010.*

6) *„Fondul Ion Paul"* în amintirea neuitatului profesor Paul, de la Liceul Internat și Liceul Militar, iar în urmă profesor la Facultatea de Litere din Cluj.

El a fost constituit din contribuția membrilor corpului didactic din Iași, în sumă de lei: *2500.*

7) *„Fondul Lucia* și *Ioan Borcea"*, constituit de profesorul universitar Ioan Borcea, în sumă de lei: *7.500.*

8) *„Fondul Stefania* și *Pr. Economu Păun"* în sumă de lei *1500.*

9) *„Fondul Petru Poni"*, instituit în amintirea neuitatului profesor univ. Poni, prin stăruința Cercului didactic din Iași și în deosebi a prof. *V. Petrovanu*, în sumă de lei *173 550*

10) *„Fondul Octav* și *Nicușor Erbiceanu*, înființat de d-na Lucia O Erbiceanu, în amintirea soțului său, fost profesor la Liceul Internat și a fiului lor, fond destinat unui elev român de la Liceul Internat, pe tot timpul liceului începând din cl. I-a în sumă de lei: *15,832.*

11) *„Fondul inginer Th. Dragu"*, format din donația testatorului Dragu și adus la îndeplinire de soția sa D-na Dragu. Acest fond, poate fi numit fondul *„recunoștinței"*, de oarece donatorul l-a lăsat pentrucă, fiind elev sărac, la Liceul Național, a fost ajutat de această Societate,—în sumă de lei: *26 250.*

(Continuare în pagina 2-a)

TESTA

La dureri de cap, dinți

DE ARENDAT viile Teitler și anume: Vorona Mare Coinari jud. Iași, Kogălniceanu— Antimiu Socola Iași, Nemțoaica Mihail—Vișan ași.

Informațiuni la d. Avocat I. Serafimi Iași.

DE INCHIRIAT odaie mobilată; eventual loc pentru om de serviciu. Confort complect; preț avantajos.

A se adresa în str. Bărboi No. 6, colț cu stradela Bărboi (construcție nouă).

Astăzi la Sidoli — **Un program excepțional**

Premiera mondială a super filmului Warner Bross

Femeia Diabolică

cu cea mai sărbătorită vedetă a epocei

Bette Davis — Henry Fonda, George Brent, Margaret Lindsay

AL DOILEA FILM

Agentul mascat

cea mai desăvârșită creație a lui DICK FORAN

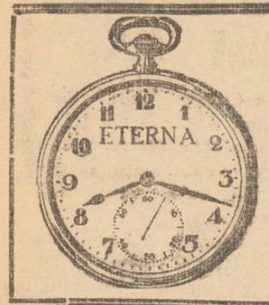

Un ceasornic bun

găsiți numai la

Ceasornicarul bun

PREȚURI MODESTE

S. D. Pistiner

Lăpușneanu 16

Mitul, realitatea și simbolul

(Continuare din pagina 1-a)

colul al II-lea d. Chr. și că ele înfățișează numeroase contradicții, față de realitățile istorice și sociale ale timpului. „Isus—om" a fost remarcabil studiat de E. Renan; iar „Isus—marele mistic" își datorește o prezentare plină de simbolism, paginelor cărții lui G. Papini.

Intre aceste considerațiuni pur raționaliste, se înșiră imensa literatură de scrieri bisericești, care văd în Isus pe „Fiul lui Dumnezeu", a Frivității divine, încarnat și făcut om, dar rămas spirit etern până la sfârșitul tuturor veacurilor.

Cercetători moderni au căutat să compare viața lui Isus, cu cea a personagiilor divine din mitologia asiatică. S'au găsit chiar secte în istoria Romei vechi, asemănătoare în multe privințe, cu secta creștină a primelor veacuri.

Ceiace însă nu se va putea găsi, în vâltoarea exemplelor comparative, rămâne identitatea dintre o religie străveche în stare să triumfe atât de mult în spațiu și timp, împotriva uitării, cât a făcut-o și o va face creștinismul.

Ca o legendară pasăre phoenix, credința creștină renaște mereu, din propria ei cenușă. Zeii vechi și-au spulberat cu încetul amintirea.

Mântuitorul reînvie cu fiecare an, mai luminos, în pragul credințelor noastre.

Acest singur fapt înfățișează o minune, chiar dacă ar fi vorba să privim sceptici, toate celelalte minuni despre care vorbește Evanghelia.

Fenomenul evolutiv-istoric a fost învins de creștinism. Inutil răsar ereziile felurite; inutil apostații încearcă o reîntoarcere la mitologie. Inutilă este lupta de discreditare metodică lui Isus.

Figura Lui blândă surâde la fel popoarelor și veacurilor.

Dr. I. Fr. Botez

Rubrica cinematografică

In săptămâna aceasta, cinematografele din localitate prezintă următoarele programe:

La „TRIANON" joacă Robert Thaylor, Margaret Sullavan și Robert Joung în filmul „Trei camarazi".

Al doilea film este: „Toată lumea cântă", cu Allan Jones.

Complectare: Jurnalul sonor Fox-Movietone.

•

La „SIDOLI" se reprezintă două filme de calitate, care fac cinste conducătorilor cinematografului. E vorba de „Femeia diabolică" în care reapare celebra tragediană Bette Davis și Henry Fonda.

Al doilea film este „Vestul Sălbatec" cu Dick Forran.

Complectare Jurnalul sonor Paramount.

•

La „PHOENIX" se reprezintă faimosul film „Prințesa Tarakanova" cu Annie Vernay și Pierre Richard Wilm. Al doilea film este „Scipio Africanul" cu Isa Miranda.

Complectare Jurnalul sonor Paramount.

•

La „SCALA" se reprezintă „Azilul de noapte", un film turnat după celebra operă a lui Maxim Gorki și în care apare Jean Gabin, Louis Jouvet și Susy Prim.

Al doilea film este „Broadway, strada norocului", o splendidă revistă cu Dick Powell.

Complectare Jurnalul sonor Paramount.

La Farul Luminos

Magazin cu materiale electrice precum și atelier electro-technic și mecanic

Strada Sărărie No. 150

Aduce la cunoștința onoratei sale clientele că execută: instalațiuni electrice și forță motrice, bobinează orice sistem de motoare și dinamuri electrice, repară și încarcă orice sistem de acumulatoare, cu prețurile cele mai reduse. Repară orice sistem de magnetouri precum și instrumente dentare.

Magazinul este bine asortat cu materiale electrice precum și cu toate mărimile de **acumulatoare de radio** și de automobile din renumita fabrică Tudor—Vatra. Maestru electrician **Carol Ionescu**

Pentru înlesnirea publicului călător, Agenția Wagons-Lits | Cook organizează două excursii

cu 50% reducere

pe C. F. R.

numai DUS dela

IAȘI la BUCUREȘTI

1) Sâmbătă 7 Ianuarie ziua

cu rapidul ora 13.07

2) Sâmbătă 7 Ianuarie seara

cu acceleratul ora 21.47

Inscrierile se primesc de pe acum la Agenția Wagons-Lits//Cook Iași Piața Unirei 1

Inscrieți-vă din timp, locuri strict limitate.

Serbarea datinelor

la liceul comercial de băieți din Botoșani

Liceul comercial de băieți Botoșani a serbat, în localul său din str. Mihail Kogălniceanu, datinele de Crăciun și Anul Nou.

Programul a fost executat cu multă pricepere și excepțional de frumos de elevii școalei. El a constat în:

1. Ceremonialul străjeresc obișnuit;

2. O conferință asupra datinelor strămoșești, ținută de dl. Valveric, prof.;

3. Toate datinele strămoșești locale, reprezentate admirabil de elevi, în costume speciale și acompaniați de orchestra școalei, foarte reușit;

4. Cuvântul d-lui Țicăloiu, director, referitor la grija ce **M. S. Regele o poartă tineretului** și la munca ce profesorii o depun să facă din elevi cetățenii loiali, de mâine, ai Țării;

5. Impărțirea darurilor (paltoane, ghete, rufe, pulovere străjerești, la elevi, colaci și nuci la toți cei ce au fost de față) din partea școalei.

Ne bucură ridicarea tot mai sus a liceului comercial de băieți din Botoșani. Nebucură și felul cum elevii țin la școala lor și cum respectă noile dispoziții ale școalei, date de sigur, pe baza ordinelor celor în drept. Ținem să menționăm, că la această școală au loc din această toamnă în fiecare Sâmbătă, ședătorile unei asociații a elevilor unde se petrece admirabil timp de 2—3 ore, într'un cadru școlăresc.

Cinste elevilor, cinste profesorilor, cinste și directorului școalei dl. Țicăloiu, pentru munca încordată și neîntreruptă ce se depune la liceul comercial de băieți din Botoșani.

Am dori, însă, ca aceste ședători să aibă loc într'o sală mare unde să poată încăpea și cetățenii ce nu au posibilitatea să plătească teatru sau cinematograf.

CORESP.

Un titlu celebru

Azilul de Noapte

al unui autor rus colosal MAXIM GORKI

cu cele mai mari vedete

Louis Jouvet-Jean Gabin

Suzy Prim-Socoloff

AZI LA SCALA

Știri Municipale

Numiri în serviciul primăriei

După cum se știe, d. primar Const. Ionescu a înființat mai multe birouri la barierile orașului, la care se încasează taxele ad-valorem pentru mărfurile intrate și ieșite din raza acestui oraș.

La aceste birouri funcționează un număr insuficient de slujbași.

Sâmbătă, d. primar C. Ionescu a dat o decizie prin care se numesc pe data de 1 Ianuarie d-nii: Vlad Merievici, Dan Pintilie și Friebel la trei din cele 7 birouri a taxelor ad-valorem.

Deasemenea d-nii: V. Condrea și I. Zaharia, primii reușiți la examenul de impiegați, au fost numiți la biroul de constatare al Municipiului și la Baia Comunală.

O intervenție a Spiridoniei

La Primărie s'a primit Sâmbătă un memoriu al Epitropiei Sf. Spiridon, prin care instituția spitalicească cere a fi scutită de plata consumului apei și a luminii electrice, în schimbul întreținerii și îngrijirii populației nevoiașe a orașului.

In acest memoriu, se menționează că Spiridonia îngrijește anual mii de bolnavi săraci, pentru care se cheltuește câteva milioane.

Epitropia cere ca în viitorul buget al primăriei, să se înscrie și o sumă care să echivaleze macar în parte cu aceia pe care instituția spitalicească o plătește pentru apă și lumină electrică.

In cazul când Primăria n'ar dispune de fonduri, Spiridonia propune ca împreună, cele două instituții să facă intervenții la ministerele din București pentru a veni în ajutorul așezământului ieșan.

D. primar C. Ionescu a rămas să studieze chestiunea mai cu deamănuntul.

Un memoriu asemănător a fost înaintat și d-lui rezident regal M. Negruzzi.

Adeziunile

...la noul partid unic „Frontul Renașterii Naționale" se înmulțesc pe zi ce trece. Zilnic, zeci de cetățeni vin la Primărie și se înscriu în registrele frontului.

Până în prezent au aderat la noul partid peste 800 de cetățeni ai Iașului. Și aceasta numai în timp de 2 săptămâni.

RE.

O PUBLICAȚIE

a funcționarilor din justiție

Dl. M. C. Luchian primul grefier al tribunalului local, a luat frumoasa inițiativă de a înființa un organ de presă al funcționarilor din justiție.

Revista intitulată „Funcționarul judecătoresc", va apare bilunar și va avea de scop ridicarea corpului funcționăresc și îmbunătățirea situației materiale și morale.

Primul număr va apare în ziua de 15 Ianuarie.

Pe lângă latura profesională, revista se va ocupa cu diferite probleme juridice, având și scopul de a publica literatura.

Cunoștințele cât și puterea de muncă a d-lui M. C. Luchian ne îndrituesc să scontăm noului organ un succes desăvârșit.

Centru pentru ocrotirea copiilor

In Iași str. Vasile Lupu 39 Cart. Tătărași, funcționează de mai mult timp un centru pentru Ocrotirea Copiilor unde se primesc următoarele categorii de copii din toată Moldova:

1) Copii săraci și moralmente părăsiți de părinții lor.

2) Copii săraci orfani.

3) Copii sugari a căror mame sunt lipsite de apăpost.

4) Copii lipsiți de ocrotirea părintească, fie din cauză de extremă mizerie.

Acești copii se dau în creștere de preferință spre înfiere persoanelor înstărite și morale.

BALUL CRUCII ROȘII

în saloanele CERCULUI MILITAR

Sâmbătă 11 Februarie 1939

Comparații

Alb ca zăpada... Iute ca săgeata... Bogat ca Cresus... Iată comparațiile ce se întrebuințează zilnic de către tineri și bătrâni, de către oameni de toate categoriile. Ce ar fi graiul fără comparații? Cum ne-am putea formula ideile, dacă n'ar exista cuvântul „ca"?

Dacă avem să descriem frumusețea sau urâțenia unui lucru, ne înfiorim descrierea noastră, iar cuvântul „ca" revine la fiecare moment.

Sir Henry Gidney a recurs și el la o comparație atunci când a vrut să facă să înțeleagă pe auditorii săi gravitatea flagelului pe care îl constitue paludismul.

Dacă toate cadavrele victimelor paludismului din Indiile Engleze ar fi așezate unul lângă altul, ar acoperi o distanță ce ar merge de la Nordul până la Sudul Indiei.

Aceasta e o comparație frapantă și totuși exactă. Din 300.000.000 de locuitori, mor anual 2.000.000 de malarie și 90.000.000 sunt atinși de această boală. Aceste cifre însă nu ne dau decât o idee insuficientă asupra flagelului pe care-l reprezintă paludismul pentru lumea întreagă. Este un flagel care face mai multe victime decât războaiele cele mai sângeroase și epidemiile cele mai serioase. Și când se știe aceasta, se înțelege ușor importanța pe care o prezintă pentru umanitate descoperirea unui remediu preventiv și curativ al malariei.

Comisia instituită de către Societatea Națiunilor pentru studiul problemelor cari privesc paludismul, a ajuns la concluzia că sunt suficiente 0 grame 300 de chinină pe zi, luată în tot timpul friguriilor pentru a fi garantat contra acestei boli.

In ceiace privește tratamentul paludismului, aceiași comisie recomandă luarea unei doze zilnice de 1 gram 300 de chinină în timp de 5-7 zile. Nu e nevoie să se facă un tratament suplimentar, în caz de recidivă se procedează în acelaș mod. (98).

No. 38

DOAMNA DOCTOR

PARHON C. ȘTEFANESCU

Medic primar al Spit. Socola

Consultă pentru

Boale nervoase și ale glandelor cu secrețiuni interne

METABOLISM BAZAL

Cons. 2—4 p. m.

Str. Tăutu 2 Tel. 2269

Prețuiți sănătatea ochilor Dvs? Cumpărați ochelarii numai la magazinul de specialitate

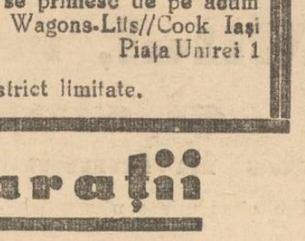

Optica „ARGUS"

Iași, — str. Lăpușneanu 43 (vis-a-vis de Hotel Palace)

Dr. R. DAMSKER

Medic de Spital

BOLI INTERNE

plămâni, inimă, rinichi

Str. Ghica Vodă No. 32

Bibliografie

In editura „Bibliografia" București a apărut zilele acestea un volum compact în format mare, cu titlu:

„Istoria presei evreești din România". Autorul, — dl. S. Podoleanu—este un ieșan care activează, de câțiva ani, pe tărâmul publicisticei românești. A colaborat și colaborează la: „Rampa", „Adevărul literar și artistic", „Dimineața", „Adam", „Știri", „Curierul Israelit" etc.

D-sa mai este autorul a două volume, apărute în anii trecuți, subt titlul: „60 de scriitori și poeți români, de origină evreească".

Pentru titularii

de livrete de economii

Cu începere dela 1 Ianuarie, până cel mai târziu la 1 Martie a. c. toți titularii de livrete sunt obligați să depună la oficiile poștale, contra chitanță eliberată de dirigintele oficiului, livretele de economie pentru înscrierea dobânzilor pe anul 1938.

Titularii pot depune livretele la oficiul poștal din localitatea unde domiciliază, indiferent de oficiul de emitere a litvretului.

La reprimirea livretului, fiecare titular va controla dacă dobânzile pe 1938, au fost inscrise exclusiv cu mașina, în livretul său; și dacă s'a aplicat pe coperta cartonată a livretului (pag. 2) sus, un timbru sec „Cec 1938" și una din literele A, B, C, D, E, F.

Livretele emise după 1 Ianuarie 1939 nu se vor înainta Cec-lui pentru aplicarea timbrului sec „Cec 1938".

Societatea pentru Invățătura Poporului Român

(Continuare din pagina 1-a)

12). „*Fondul Econom Gh. Possa*", constituit de *părintele Possa* și mărit de fiul său *D-rul Șt. Possa*, fost mulți ani membru în Consiliul de Administrație al Societății, — în sumă de lei: *27401*.

13) „*Fondul Profesor Ç. Popovici*", format de d. profesor C. Popovici, dela Universitatea din Iași, acum transferat la București,—în sumă de lei *22 500*.

14) „*Fondul Casuca Roiu*" în sumă de lei *5000*.

15) „*Fondul Pandele Zamfirescu*", constituit din donația lăsată prin testament de distinsul avocat ieșan—în sumă de lei *124,750*.

16) „*Fondul Ecaterina Finjescu*", constituit de profesorul *Gh. Finjescu* dela Liceul Național, în amintirea ficei sale, în sumă de lei *3750*.

17) „*Fondul Ghigheta, Șumuleanu*", format de regretatul prof. *Corneliu Șumuleanu*, în amintirea micei sale fiice, decedată în plină tinerețe.

18) „*Fondul Maria Motăș*", instituit în amintirea mamei sale, de fostul casier și vicepreședinte al Consiliului Societății, regretatul *Teodosie Motăș*; micșorându-i-se valoarea, în urma crizei financiare, el a fost reconstituit de dânsul, în sumă de lei *9,245*

19) „*Fondul Elena Fântânaru*", instituit de profesorul *Petru Fântânaru*, dela Liceul Național, în amintirea surorei sale, în sumă de lei: *3037*.

20) „*Fondul Teodora Maior Andronescu*", constituit de defuncte, care deși stabilită la București, a făcut această donație, în amintirea timpului trăit aici la Iași, împreună cu soțul său.

Este cea mai mare donație pe care a primit-o până acum Societatea, în sumă de lei *568 400*.

21), „*Fondul C. Penescu*", instituit de funcționarii Epitropiei Sf. Spiridon, în amintirea fostului Epitrop, prin stăruința d-ui *Gh. Cozma* și îndemnul d-lui *Savel Grosu*, în suma de lei: 6325.

22) *Fondul Mariana Conta Chernbach*", constituit de defuncta institutoare *Eliza Conta*, sora filosofului *Vasile Conta*, în amintirea nepoatei sale, fică a *Anei Conta*, și a lui *Gh. Cherenbanch* (poetul Gheorghe din Moldova).

23) „*Fondul profesor I. C. Constantineanu*" dela Facultatea de Științi din Iași în sumă de lei 24,050.

24). „*Fondul Maria Praja*", constituit de distinsul fost profesor la Liceul Național și Șc. Comercială superioară din Iași *Ioan V. Praja*, fost vicepreședinte al Consiliului în amintirea mamei sale, — în sumă de lei: 7536.

25). „*Fondul Sevastia Cristofor*", instituit în amintirea mamei sale, de defunctul profesor și avocat *Gh. Cristofor*, din venitul căreia să se ajute 4 elevi dela Șc. primară „Cuza Vodă" unde și el a fost elev, în suma de lei, 4815.

26) „*Fondul general Ernest Broșteanu*", constituit de bravul erou *general Broșteanu*, fostul Comandant al Liceului Militar Iași, rănit în luptele din Dobrogea, dela începutul războiului de întregire. Viteazul general a constituit acest fond, renunțând la sabia ce se proiectă a i se oferi de către ieșeni, fiind ajutat de corpul ofițerilor de grăniceri, al căror Comandant a fost: în sumă de lei: 283,950.

27). „*Fondul I. N. Motăș*" instituit de fostul comerciant și mare proprietar urban din Iași, Ioan Motăș, în suma de lei: 300.300

28). „*Fondul Maria Zamfirescu*", lăsat de defuncta prin testamentul, soția avocatului Pandele Zamfirescu al cărui exemplu l-a urmat: în suma de lei; 105,000 e.

29). „*Fondul Paraschiva Grigoriu*", constituit de defuncta, după îndemnul Domnului Institutor *Ioan C. Tăzlăoanu*, devotat membru al Societății: în suma de lei 91700.

30) „*Fondul Popoteî ofițerilor*", dela Serviciul primirei materialelor, constituit la sfârșitul marelui război, de către ofițerii acestei popote, prin îndemnul lui I. V. Praja, care era atunci vice-președintele Consiliului; în sumă de lei, 12,315.

31) „*Fondul I. V. Praja*", constituit de către Consiliul de Administrați, din venitul Legatul I. V. Praja, pe care Societatea îl primește dela Universitatea din Iași, care are această obligație. Venitul încasându-se pe mai mulți arată, Consiliul a găsit de cuviință să institue, un fond în amintirea, neuitatului nostru coleg; în sumă de lei 42,331.

32) „*Fondul Vasile Costin*" constituit de Cercul didactic în amintirea distinsului profesor de la școala de Arte frumoase, în sumă de lei 3750.

33) „Fondul soților Săvescu" constituit prin valoarea imobilului, evoluat la sum... lei 50,000 de către dona...

(Continuare în pagina 3-a)

Azi la Trianon

Formidabila premieră — Romanul cel mai celebru a lui **Erich Maria Romarque**

NOUL ROMAN AL LUI ERICH MARIA REMARQUE
REGIA: FRANK BORZAGE

Al doilea film

Toată lumea cântă

cu Allan Jones și Judy Garland

Complectare: Jurnalele sonore Metro și Centuria

INAUGURAREA NOULUI LOCAL

al Reședinței Ținutului Prut

Prin bună-voința colegială a confraților dela „Evenimentul", aflăm cum a decurs ieri inaugurarea noului local al Rezidenței Regale a Ținutului Prut, amenajat în palatul Brăteanu din str. Coroi.

Noul sediu al Rezidenției este compus din două etaje. Parterul este destinat serviciilor: financiar, administrativ și personal.

Etajul cuprinde una cameră albastră unde este instalat biroul d-lui rezident. In această odaie se află Icoana Sf. Fecioare și Crucea, ce au aparținut Domnitorului Alex. Cuza Vodă. Deasemenea se mai află o bibliotecă vastă, care, pe lângă cărți, mai adăpostește săbiile, iataganul, și medalii ale fostului Domnitor.

Alături de biroul d-lui rezident se află sala de recepție, amenajată în stil Louis XVI-lea; iar în aripa dreaptă a palatului se găsește dormitorul regesc și care va servi M. S. Regelui, atunci când va fi în trecere prin Iași.

•

La solemnitatea sfințirei localului Rezidenției a luat parte tot ce Iașul are mai select.

După prezentările de vigoare, întreaga asistență a luat loc în sala de recepție unde s'a oficiat o slujbă religioasă de către un numeros sobor de preoți în frunte cu P. S. Valerie, Vicarul Mitropoliei.

Răspunsurile au fost date de către corul bisericei Prapa Doamna, condus de d. Sorin Vânătoru.

Cuvântările

După oficierea serviciului divin, a luat cuvântul d. *Rezident Regal M. Negruzzi*, care a spus printre altele:

„In primul rând mulțumesc pentru bună voința cu care personal a ținut I. P. S. S. Nicodim să binecuvânteze purcederea la muncă, odată cu începerea noului an. Am credință că sunt într'un gând cu toată suflarea românească, îndreptând ruga noastră către bunul Dumnezeu, ca anul nou ce vine să păzească în întreaga sănătate și sufletească mulțumire pe M. S. Regele nostru, care a poruncit odată cu începerea noului an, o nouă eră de propășire.

S'a zis cândva că țara românească e țară cu noroc. Înțelepciunea M. Sale Regelui cu vasta sa cultură, putere de muncă și voință, confirmă și de data aceasta că țara noastră are noroc. Sub o asemenea oblăduire, cu noui legiuiri și îndreptări date de M. Sa, roadele cele mai bune vor fi curând culese și generația de azi, ca și cea de mâine, va striga într'un singur glas și singur gând: Trăiască M. S. Regele Carol II-lea, trăiască M. S. Marele Voevod Mihai".

Apoi, Ex. Sa a prezentat felicitări I. P. S. S. Nicodim, d-lui general Ionescu, primarul Municip., d-lui g-ral Georgescu, d-lui prim președ. Lupu și d-lui C. Râșcanu.

•

Rând pe rând au vorbit apoi: *I. P. S. S. Nicodim*, în numele bisericei, *G-ral Georgescu*, în numele oștirei, *prof. dr. I. Tănăsescu*, în numele Univ. Mihăilene, după care a luat cuvântul în numele Municipiului, *d. primar g-ral Const. Ionescu*. D-sa începe prin a arăta că cetățenii Iașului în frunte cu primarul lor, își îndreaptă primul lor gând către M. S. Regele.

In continuare, d. primar Ionescu mulțumește d-lui Rezident Regal pentru caldele urări adresate ieșenilor și încheie urându-i sănătate deplină pentru a duce la bun sfârșit misiunea ce i s'a încredințat.

La urmă a luat cuvântul *d. secretar general C. Râșcanu*, care în numele funcționarilor rezidenției, își exprimă tot devotamentul față de tron și țară. Deasemenea urează ani mulți și sănătate d-lui rezident regal Negruzzi și încheie făcând legământ că va sluji Rezidența cu credință și devotament.

Apoi întreaga asistență a luat parte la un banchet. Au toastat: I. P. S. S. Nicodim, d. Rezident Regal Negruzzi, primar C. Ionescu, etc.

S'a trimis o telegramă M. S. Regelui.

VIRGIL CHIORGHIU

Cinema „PHOENIX"

Complect reorganizat sub o nouă direcție

APARATE NOUI—AUDIȚIE PERFECTA
SALA BINE INCALZITĂ

Cea mai puternică epopeia dramatică din istoria Rusiei

Prințesa Tarakanova

cu Annie Vernay — Pierre Richard — Suzy Prim

Al 2-lea film: O Producție uriașă

SCIPIO AFRICANUL

aventurile celui mai mare cuceritor. Sute de vedere, mii de figuranți. In fruntea distribuției fermecătoarea

ISA MIRANDA

Deși programul este colosal, prețurile de intrare sunt reduse 14, 10 și 5 lei

O școală a sporturilor de iarnă

pentru tinerii premilitari

Se aduce la cunoștința premilitarilor din orașul Iași că Inspectoratul Pregătirei Premilitare organizează pentru 30 de zile (20 Ianuarie—20 Februarie) o școală de ski și antrenament al sporturilor de iarnă la Lacul Roș—Ciuc.

Numărul premilitarilor din Iași ce urmează a fi admiși este de 5 (cinci).

Întreținerea va fi gratuită și și asemenea transportul.

Condițiunile sunt următoarele:

a)—să fie bine desvoltat și sănătos (va fi vizitat de medicul premilitar, care va refera în scris asupra stării de sănătate.

b)—cu cel puțin cursul primar absolvit,

c)—să fi practicat dintre sporturile de iarnă, cel puțin skiul.

d)—să nu fie înscris ca elev în vreo școală secundară, fiind obligat a părăsi școala pentru sporturi,

e)—să aibă purtări bune și o frecvență regulată la ședințele premilitare.

f) să dispună de oarecare stare pentru a poseda haine groase de iarnă și la rigoare, din acele potrivite pentru sporturi de iarnă.

g) să dea o declarație că se obligă a urma această școală în timpul dela 20 Ian. —20 Febr; iar în caz când afară de boală sau altă forță majoră, ar părăsi-o, se obligă să restitue cheltuelile făcute cu aducerea și întreținerea lor.

Premilitarii care doresc a urma școala de ski și îndeplinesc condițiunile de mai sus, se vor prezenta la acest Subinspectorat în ziua de 3 [illegible] 1939, ora 10 precis, când se va face selecționarea.

Acești premilitari vor fi în ținuta ce își propun a o lua la ski. *Subinspectoratul P. P. Municipiul Iași*

Cel mai frumos cowboy muzical

Broadway Strada Norocului

cu Dick Powell, Dick Foran, Priscilla Lane, Pat Obrien, Ana Sheridan

AZI LA SCALA

LUPTELE DIN SPANIA

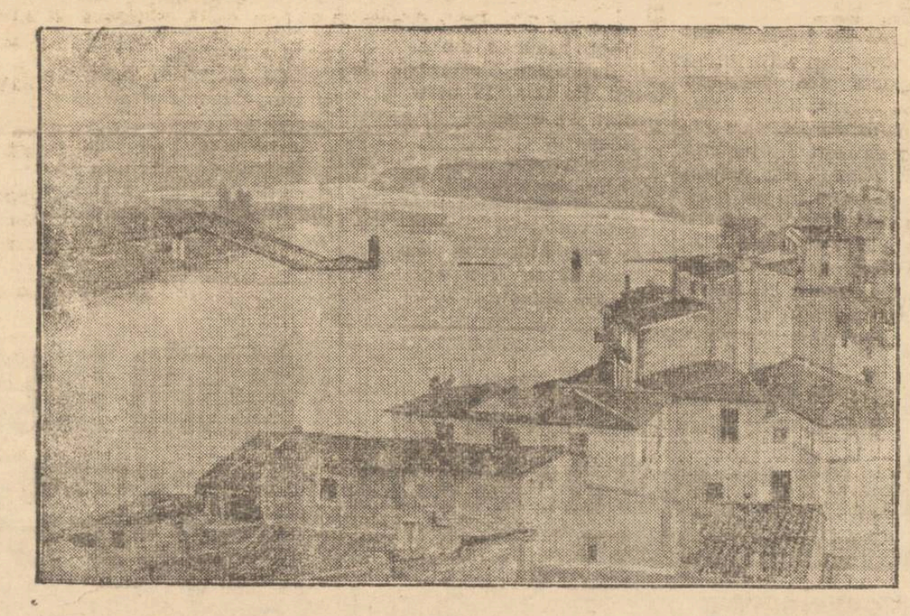

O vedere a orașului Mora de Ebro, — unul din punctele de unde s'a deslănțuit ofensiva trupelor naționaliste în Catalonia.

Distincții speciale

pentru meșteșugari și lucrători

Dl. Virgil Molin Președintele Uniunei Camerelor de Muncă, a înaintat un memoriu d-lui Mihai Ralea ministrul Muncei prin care propune a se acorda distincții lucrătorilor, funcționarilor particulari și meseriașilor meritoși.

Aceste distincțiuni vor răsplăti pe toți acei cari: 1) fie că au rămas devotați aceluiași atelier sau uzine timp de 30—40 de ani, 2) fie că au contribuit prin deosebită sârguință și talent profesional la ridicarea vre'unei meserii, 3) fie că au creiet invenții, 4) fie că s'au învrednicit de recunoștință prin contribuție efectivă și dezinteresată la promovarea meseriilor prin educația profesională; sau 5) fie că au ajutorat efectiv școli și cămine de ucenici.

Se va răsplăti astfel devotamentu', sârguința și talentul pe câmpul muncii, când și generațiilor viitoare exemple vii ale hărniciei, capacității și modestiei muncitorești.

Distincțiunile vor consta din medalii și diplome, ce vor fi acordate de d. ministru al Muncii, în urma propunerilor ce le vor face Camerele de Muncă.

Urmează ca până la 1 Februarie să fie comunicate ministerului, numele celor ce merită a li se acorda medalii sau diplome.

La Camera de Muncă locală, d. președinte N. Dimitriu va face comitetului propuneri pentru cei ce urmează a fi premiați; iar după aprobarea comitetului, tabloul va fi înaintat ministerului.

emil gh.

x Foștii frunțași legionari, d-nii av. Ilie Gîrneață, prof. univ. A. Gazdaru, av. M. Georgescu și alții, au fost eliberați din lagărul dela Vaslui.

x Dl. prof. P. Andrei, ministrul educației Naționale, va sosi în localitate Vineri dimineață.

Societatea pentru învățătura Poporului Român

(Continuare din pagina 2-a)

rea acestui imobil, Paraschiva Săvescu, soția institutorului Toma Săvescu, fost director mulți ani la șc. primară „Spiru Haret" din str. Sf. Haralambie. In amintirea soților Săvescu, Consiliul a așezat o placă comemorativă, pe imobilul donat.

34) *Fondul Th. Popeanu*", constituit de Th. Popeanu proprietar și agricultor din Iași în sumă de lei: 114,650.

35) „Fondul: Alecsandru Brandia, Econom C. Știubei și Xenofon Gheorghiu", foști profesori la Lic. Național constituit de membrii Cercului didactic, prin stăruința d-lui profesor V. Petrovanu, —în sumă de lei: 42,575.

36) „Fondul soții Matasariu", instituit de dl. Lascar Matasariu, fost director al școlii primare „Carol I" și Inspector școlar; Din venitul acestui fond se acordă ajutoare la această școală,—în sumă de lei: 18400.

37) „Fondul Ana", instituit tot de fosta institutoare Eliza Conta, în amintirea surorei sale Ana Conta Cherubach, în sumă de lei: 80.000.

38) „Fondul Ion Creangă" constituit de comitetul pentru ridicarea bustului fermecătorului povestitor, în grădina Copou. Acest fond a fost dat Societății prin îndemnul d-lui Const. Meissner președintele Comitetului. Din acest fond se acordă ajutoare la șc. primară „Trei Erarhi", unde a funcționat neuitatul Ion Creangă,—în sumă de lei: 7100.

39) „Fondul Grigoriță", constituit tot de defuncta Eliza Conta, în amintirea unui copil din familia sa, în sumă de lei: 80.000. Astfel, fondurile donate de Eliza Canta se ridică la suma de lei: 201.100.

Dintr'o pensie modestă, renunțând la satisfacții personale și mulțumindu-se cu foarte puțin pentru dânsa. Eliza Canta a izbutit să facă donații atât de însemnate.

Din fondurile instituite de această donatoare se acordă ajutoare pentru cantine școlare și premii la anumite școli.

40) „Fondul Emilia Humpel-Maiorescu". constituit de foastele eleve ale Institutului de Domnișoare Humpel, astăzi desființat, cu ocazia unei serbări pentru amintirea foastei lor Directoare. Venitul acestui fond, se încredințează Direcției Liceului ce fete „Oltea Doamna" pentru a-l acorda unei eleve sârguincioase din cursul superior; — în sumă de lei: 60.000.

41) „Fondul Teodosie Motăș" constituit de Consiliul de Ad-ție al Societății, în amintirea neuitatului nostru coleg, fost vice-președinte și casier, și care a adus mari servicii timp de mulți ani, societății noastre,

42) „Fondul Gheorghe și Ruxanda Alexa", constituit de defunctul Dimitrie Alexe, fost librar în Iași, în amintirea părinților săi, în sumă de lei: 137.500.

43) „Legatul Suceveanu" al protopsaltului Dimitrie Suceveanu, dela Sft. Mitropolie a Moldovei, care ne este servit anual, conform testamentului de Epitropia Sft. Spiridon, în sumă de lei: 1000.

44) „Legatul I. V. Praja", care ne este servit anual de Universitatea din Iași, căci defunctul profesor i-a făcut o donație cu anumite obligații, de: 1736 lei.

Afară de aceste fonduri, care poartă numele donatorilor, Societatea a mai primit alte donații, mai puțin însemnate, din care s'au acordat ajutoare elevilor săraci sau au servit la formarea fondului general al Societății.

Iată numele acestor persoane pe care societatea noastră nu le uită.

1) Dr. Anastasie Fătu, fost profesor la Universitate și Membru al Academiei Române.

2) I. P. S. Calinic Miclescu Mitropolit al Moldovei.

3) Arhiereul losif Bobulescu.

4) Societatea pentru tipărirea operelor lui Simeon Barnuțiu.

5) Alexandru Gheorghiu, fost profesor la Facultatea de drept din Iași.

6) Vasile Nicșoi, funcționar în poliția Iași, care a fost ajutat de societatea noastră, donează jumătate din valoarea unei modeste căsuțe.

7) Frații Christache și Grigore Zănescu, donează câte 3500 lei fiecare.

8) Dimitrie Meleghi, proprietar 2000 lei.

9) Principesa Elena Cuza-Vodă.

10) Principesa Raluca Gr. Sturdza.

11) Principesa Aglae Moruzzi.

12) Clemența și Maria Haritonescu, câte 2000 lei fiecare.

13) Societatea studențească „Datoria", donează o sumă de bani și un număr de cărți, pe care apoi societatea le-a dăruit pentru o bibliotecă din Chișinău, după realipirea Basarabiei, unde se cereau cărți românești.

14) Societatea de Economie „Albina" din Păcurari 1500 lei.

15) D-na Ortansa Drossu.

16) Doamna Olga Sturdza,

17) D-na Maria Moruzzi.

In fine, Societatea mai are însărcinarea din partea executorilor testamentari ai defunctului Străjescu (basarabean de origină) și anume: d-ri Ștefan Posea; C. Crupenschi, Holban, inginer Sterian (Bacău) ca să se intereseze la Cassa Școalelor, la cât se ridică fondul Străjescu, (primitor la vreo 60,000 lei), al cărui venit este destinat prin testament, să fie acordat ca bursă, unui elev dela Academia de Arte frumoase din Iași, pentru pictură în străinătate. De acest fond credem că ar fi bine să ia cunoștință și Academia de Arte frumoase din localitate.

Societatea noastră intervenind la Cassa Școalelor, n'a primit nici un răspuns; deși dreptul acesta a fost stabilit de membrii testamentari, la tribunalul Iași, printr'o declarație legală, datorită defunctului dr. Șt. Posea, membru în Consiliul Societății pe atunci.

Aceasta este averea Societății p. Inv. Pop. român.

Bilanțul Societății încheiat la 30 Septembrie 1938, după ultima balanță de verificare, se prezintă astfel:

I. Activ: Conturi—Casa în numerar: 25,603
Casa de Depuneri 3,500
Efecte publice 2,357,550
Imobilul Săvescu 50,000
Succesiunea Maria Petriceanu 2,136

II. Pasiv: Conturi în sumă de lei 2,413,498, cu un sold bugetar de lei: 25,291.

In urma raportului Comisiei de Cenzori, Adunarea generală a dat descărcare vechiului Consiliu de Administrație în frunte cu d. prof. univ. N. Costăchescu, fost ministru, și Pr. Econom Ion Țincoca.

Președintele Adunării exprimă, în numele adunării generale, mulțumiri Consiliului pentru felul cum a condus Societatea și grija mare ce-o poartă toți membrii consiliului pentru ajutorarea copiilor săraci dar dornici de învățătură.

Adunarea a votat apoi proiectul de buget pe anul 1938-939 care se prezintă astfel: Venituri: 215,897 lei; Cheltueli: 151,005 lei și cu un excedent bugetar de lei 64,892 și a adus mulțumiri d-lui Costinescu, casierul societății pentru buna orânduială a arhivei și scriptelor Casieriei.

Conform statutului, vechiul Consiliu, își depune mandatul și Ad. generală alege noul Consiliu de Ad-ție al Societății compus astfel:

1. Președinte: d. prof. univ. N. Costăchescu.

2. Vice președinte dl. dr. Gh. V. Botez.

3. Casier dl. institutor C. Costinescu și Membrii: 4. Prof. Petre Culianu; 5. Prof. C. V. Praja; 6. Prof. Gh. Obreja-Iași, delegat și Secretar al Consiliului; 7. Gh. Cozma-pensionar; 8. N. Gheorghiu-proprietar și 9) Gh. Dumitrașcu pensionar-contabil.

Adunarea generală, a exprediat apoi o telegramă de omagiu d-lui prof. univ. N. Costăchescu, președintele Consiliului de Ad-ție al Societății, care veghează cu neobosită grijă la bunul mers al societății și care se află bolnav.

Dl. Secretar a dat citire apoi tabloului de noui membri ai societății, în majoritate Profesori secundari și Institutori.

Prof. GH. OBREJA-Iași
Secretarul Consiliului de Ad-ție, al Societ. p. Inv. Pop. Român.

Intristații: soție, fiice, gineri și nepoți, cu durerea a anunța moartea scumpului lor

Ioan Plăeșu

mort în ziua de 31 Decemb. 1938 ora 9 seara.

Inmormântarea va avea loc mâine Marți 3 Ianuarie 1939 ora 11 dimineața. Cortegiul va porni dela Biserica Sft. Neculai Socola unde se află depus corpul, la cimitirul din Bucium.

Prințesa Tarakanova

eroina celui mai fantastic roman din istoria Rusiei, cu cea mai tânără vedetă

ANNIE VERNAY

Pierre Richard Willm

Azi la PHOENIX

ULTIMA ORA

Foşti conducători legionari
s'au înscris în „Frontul renaşterii naţionale"

Vaslui 2.—Foştii legionari cari au mai rămas în lagărul din localitate „au trimis comandantului lagărului o declaraţiune prin care se obligă să nu mai facă nici un fel de politică interzisă de lege.

Tot odată, ei au trimis biroului electoral al Frontului Renasterei Naţionale, din localitate, următoarea petiţie:

„Credincioşi M. S. Regelui Carol II, ţării şi ideiei de totală solidaritate naţională, în marile ceasuri ale neamului şi dornici de a contribui prin muncă şi abnegaţie la opera de regenerare românească, crez care ne este sfânt, o aderăm sincer la „Frontul Renaşterei Naţionale, făcând zid în jurul Augustului nostru Suveran şi destinele neamului românesc.

*

Cererea e semnată de prof. univ. D. Gazdaru, prof. Radu Dem trescu-Gyr, I. Antoniu, I. Nonea, Dr. C. Zopa din Cernăuţi, dr. Mihai Georgescu, I. Diaconu ziarist, Gh. Duma, C. Gheorghiu, dr. Bucur Corio'an, prof. Antonescu din Galaţi, prof. Eugen Candrea din Tg. Mureş, Victor Medrea ziarist, dr. Aron Botica din Cluj, C. Oau din Fălciu, prof. Stratulat din Tulcea, av. V. Bărbulescu din Râmnicu-Vâlcea, dr. Ioan Tincova, Voicu Popescu, av. Ilie Gârneaţă, av. Ilie Gârneaţă, av. M. Georgescu, Axente Crişu din Turnu-Severin şi Sergiu Florescu ziarist.

•

Acest ultim lot de foşti legionari a fost eliberat în ajunul Anului Nou.

Astfel că lagărul de la Vaslui a fost desfiinţat.

Problema Tunisului

Roma 2.—Revista oficială „Relation internaţionale" publică un articol în care se arată că Tunisul va fi încercarea supremă a axei Roma-Berlin.

„Tunisul este indispensabil Italiei, scrie revista, şi trebue să i se dea".

O fabrică din Galaţi
nimicită de foc

Galaţi 2 — Un mare incendiu a isbucnit la fabrica de aţă pescărească „Cecegian" din str. Brăilei.

A ars aproape întreaga fabrică.

Sunt pagube de mai multe milioane lei.

Puternic incendiu la palatul Eforiei
Flacările s'au întins şi la Cinema-Corso

Bucureşti 2. — La Palatul Eforiei, unde ars anul trecut teatrul Cărăbuş, a isbucnit eri un nou incendiu.

Focul a pornit de la etajul al doilea, care e distrus în întregime.

A ars de la parter drogueria Blum, după care focul s'a întins la sala cinematografului „Corso".

Focul continuă să ardă azi dimineaţă.

Imobilul este proprietatea Eforiei Spitalelor Civile.

Vinovaţii ciocnirei de tren dela Frecăţei
au fost încredinţaţi Tribunalului militar

Galaţi 2. — Parchetul a terminat cercetările în legătură cu ciocnirea de trenuri de la Etulea.

Au mai fost chemaţi şi alţi funcţionari ceferişti la cercetări.

S'a lansat mandat de arestare împotriva lui V. Cristescu, şeful biroului de mişcare 2 din Galaţi, vinovat şi el de groaznica nenorocire.

Tribunalul civil local s'a declinat competinţa de a judeca, în favoarea tribunalului militar.

Parchetul a înaintat un memoriu d-lui ministru al justiţiei, V. Iamandi.

UN COPIL sfîşiat de lup

O nenorocire s'a întâmplat de sărbători în apropierea oraşului nostru.

Un brigadir silvic a prins un lup, înainte de Crăciun. Aducându-l acasă, l-a închis într'o magazie, urmând ca după sărbători să-l transporte la Iaşi pentru a-l preda autorităţilor silvice.

A doua zi de Crăciun, un copil al brigadierului a plecat cu alţi tovarăşi prin sat, cu steaua, fără ştirea tatălui său. Seara băiatul întârziind şi fiindu-i frică de a nu-l bate tată-său, cum a venit acasă s'a dus să pună steaua tocmai în magazie unde se afla lupul. In momentul când a deschis uşa magaziei, lupul s'a repezit asupra copilului, sfâşiindu-l, după care fiara a luat-o la sănătoasa.

Tatăl copilului văzând că fiul său nu apare acasă, s'a dus prin sat să se informeze. Toţi oamenii întrebaţi i-au spus că a fost pe la ei cu steaua, cu alţi băeţi şi că trebue să fie la cineva din sat. Tatăl s'a întors acasă târziu, cu gândul că fiul său se va întoarce dimineaţă acasă.

Când s'a sculat a doua zi şi s'a dus să dea de mâncare lupului, a rămas încremenit când în faţa lui se afla propriul său copil sfâşiat complect iar lupul nicăeri!

LZR.

x **Untură de peşte Medicinală**, Norvegiană, s'a primit la **Farmacia Dr. Ratianu** cu care se prepară zilnic *untură de peşte jodoferată.*

Untura de peşte Norvegiană veritabilă, simplă sau jodoferată, fiind bogată în *jod şi vitamine* se recomandă cu mare succes adulţilor şi copiilor slăbănogi şi lymfatici pentru purificarea sângelui şi ca întăritor al organismului.

Act disperat
al unui avocat

Mediaş 2—Se ştie că printre cei implicaţi în fraudele de la Primăria locală, este şi avocatul Coriolan Aslan, fost primar al oraşului.

Eri, Aslan a încercat să-şi curme viaţa, tăindu-şi beregata cu un brici.

In stare disperată a fost transportat la spital.

Masoneria în Polonia

Varşovia 2.—Tabloul autorităţilor arată că din cele 32 loji masonice desfiinţate în toată Polonia, 19 erau germane, 11 evreeşti şi numai 2 poloneze.

La Varşovia erau numai două loji masonice.

x E vorba ca Şcoala Tereza g-ral Milicescu din localitate să se transforme în gimnaziu industrial.

Obligaţiile locuitorilor ieşeni
pentru vreme de iarnă

Printr'o recentă ordonanţă a primăriei Iaşi, locuitorii sînt obligaţi să ridice zapada şi ghiaţa de pe trotuare, în dreptul caselor lor. Dar se va proceda cu precauţiune, pentru a nu se strica pavajul.

Zăpada de pe trotuare va fi făcută grămezi mici la rigola străzii, lăsându-se loc pentru scurgerea apei.

Nu-i îngăduit a se arunca în stradă zăpada din curţi şi depe acoperişuri.

Este interzisă depozitarea şi tăerea lemnelor de foc în stradă.

In vederea preîntâmpinării primejdiei de incendiu, locuitorii sânt obligaţi a se îngriji din timp de curăţirea coşurilor (hogegilor).

Este oprită exercitarea comerţului ambulant cu seminţe de floarea soarelui, bostan şi cartofi copţi, şi aruncarea cojilor pe străzi.

•

Să ne fie însă îngăduită o mică obiecţie.

Când dă dezgheţ, zăpada de pe acoperişuri alunecă în blocuri mari şi cade pe trotuare, primejduind viaţa trecătorilor. Această zăpadă, înspre stradă, trebue curăţită din timp. Şi nu poate fi curăţită mai uşor şi normal, decât aruncând-o cu lopeţile în stradă,—bineînţeles, cu băgare de seamă cuvenită.

Iată însă că primăria interzice aruncarea acestei zăpezi în stradă. Atunci, ce-i de făcut?

Alt vot de încredere în guvernul francez

Paris 2.—In noaptea de Anul Nou senatul a ţinut şedinţa până la ora 4 20.

S'a discutat bugetul general, în a doua lectură.

Bugetul a fost primit de Senat cu 279 voturi pentru şi 16 contra.

Acest scrutin este socotit ca o nouă dovadă de încredere în guvern.

•

D. Daladier a părăsit eri Franţa, plecând spre Corsica cu vasul „Mareşalul Foch".

ANUL NOU la Palatul Regal

Bucureşti 2.—M. S. Regele şi Marele Voevod Mihai au petrecut noaptea de Anul-Nou la castelul Peleş dela Sinaia.

Acolo Suveranul a primit urătorii.

La ora 12 noaptea, M. S. Regele a adresat ţării tradiţionalul mesagiu prin posturile noastre de radio.

Suveranul a urat tuturor spor la muncă şi un an fericit.

A doua zi a avut loc un tedeum la Patriarhie, după care I. P. S. Patriarh Miron a prezentat la Palatul Regal felicitări M. S. Regelui, în numele guvernului.

A răspuns M. S. Regele printr'o înălţătoare cuvântare mulţumind pentru urările adresate.

Un mare industriaş sovietic asasinat
din motive politice

Moscova 2—Marele fabricant de automobile Iacoviev a fost găsit omorât în locuinţa sa din cartierul Moscovici.

Locuinţa a fost răvăşită şi s'au furat mai multe documente.

Iacoviev deţinea multe secrete de ale tehnicei sovietice, astfel că el a fost omorât pentru a se pune mâna pe acele importante documente.

S'a început o severă anchetă, deoarece se bănueşte că la mijloc e o organizaţie de spionaj.

Şi asasinarea unui general rus

Varşovia 2.—Pe domeniul său de la Ostian, lângă graniţa sovietică, a fost găsit asasinat fostul general ţarist Kircovici.

Se crede că asasinatul a fost comis din motive politice.

Fostul general a căzut victima unor agenţi ai G. P. U.-ului, cari au trecut graniţa anume pentru a-l suprima pe acest duşman al regimului sovietic.

Iarnă aspră în Dobrogea

Constanţa 2.—După câteva zile de linişte, iarna s'a înăsprit în regiunea noastră şi viscolul a revenit. Toate drumurile din Dobrogea sunt înzăpezite.

Dunărea a îngheţat până la Orşova.

In multe sate şi-au făcut apariţia haite de lupi, atacând vitele locuitorilor.

Scala -- **Două premiere colosale**

Două succese mondiale nerulate încă la Iaşi

Celebrul roman al marelui scriitor rus

M A X I M G O R K I

AZILUL DE NOAPTE

interpretat de cei mai mari artişti ai Franţei

Jean Gabin, Suzy Prim, Louis Jouvet

Al doilea film--Altă premieră formidabilă

BROADWAY STRADA NOROCULUI

Un senzaţional cowboy muzical, cu DICK POWEL — DICK FORAN, PRISCILA LANE, PAT O'BRIEN

Complectare: Jurnalul Paramount

Suverana Angliei uşor bolnavă

Londra 2.—Un buletin medical dela Buchingham-Palace arată că regina Elisabeta este răcită.

Medicii au interzis Suveranei să părăsească patul.

x Eri a avut loc înmormântarea bătrânului şi cunoscutului anticar ieşan Iosef Gaber din str. Sărărie.

Ştiri poliţieneşti

Păţania unei avocate care a spălat cu benzină

Pe când d-ra Sylvia Leventer, avocată, din str. Lăpuşneanu 28 spăla cu benzină nişte rochii, la un moment dat benzina a luat foc.

D-ra Leventer s'a ales cu serioase răni la un picior şi mâini. Deasemenea a fost rănită servitoarea Zenobia Rotaru, care se afla în apropiere.

•

ARESTARE. — Dl. N. Căpriţă şeful poliţiei judiciare secondat de către d-nii comisari Em. C. Vasiliu şi N.Ciuceanu au reuşit să aresteze pe individul Gh. Prepeliţa zis Georgescu, zis Dumitru, de loc din com. Porceşti judeţul Roman.

Acesta a evadat din arestul preventiv al poliţie Bacau unde avea de ispăşit o pedeapsă de 5 ani.

•

Injunghiat.—A fost condus la poliţie individul Toma Irimia din str. Zefir No. 11. Acesta pe când se afla în localul de cârciumă al d-lui Herşcu Leib din str. Cizmăriei 17, a înjunghiat cu un cuţit pe frizerul Petru Teodor din str. Eternităţii 9. Victima a fost transportat la spital unde i s'au dat îngrijiri.

•

Indivizi rămaşi necunoscuţi s'au introdus în casa d-lui Deniel Marcus din str. Cuza Vodă No. 19 de unde i-au furat lucruri casnice, o broşă de aur şi suma de 500 lei.

In lipsa dc acasă a d-lui av. B. Gamarnic din Str. Enescu No. 2, răufăcători au furat dintr'un sertar suma de 70 mii lei şi numeroase lucruri casnice de valoare.

Se fac cercetări de către d. comisar Em. Mircescu şeful Circ. III-a.

Azi la Phoenix
Prinţesa Tarakanova

Casa producătoare a filmului „Mayerling" avoit să realizeze o operă, care să însemne mai mult în analele cinematografiei. Deaceia şi-a ales un subiect unic, o epopeie dramatică, de un tragism înfiorător, scoasă din realitate istorică ale poporului rus.

Tarakanova, prinţesa uzurpătoare a tronului Rusiei, în luptă crâncenă cu Caterina cea Mare, cade răpusă de dragostea imensă pentru prinţul ambiţios Orloff.

Un cadru magnific, cum rar s'a văzut. „Prinţesa Tarakanova" se bucură de o interpretare strălucitoare: Annie Vernay, ultima şi cea mai tânără descoperire a ecranului, Pierre Richard Willm, Suzy Prim. Regia: Fedor Ozep.

„Prinţesa Tarakanova" rulează de azi la cinema „Phoenix" pe aparate noui, odată cu uriaşa producţie „Scipio Africanul" cu fermecătoarea Isa Miranda.

Cel mai mare spectacol e neîndoios la „Phoenix".

x Membrii comitetului de conducere al Blocului pensionarilor publici sunt invitaţi să ia parte la şedinţa care se va ţine mâine Marţi 3 Ianuarie, ora 5 p. m.

Se vor discuta chestiuni importante.

x Suntem informaţi că pe data de 1 Ianuarie 1939 a fost numit comandant al unei de străjeri din judeţ, dl. prof. Virgil Ianovici, în locul d-lui prof. Th. Bădărău, care a demisionat din acest post, activând la serviciul de propagandă culturală de la Rezidenţa ţinutului.

x **Durerea de bătături** te enervează şi te indispune. Remediul îl găsiţi în preparatul „ANTICALUS" soluţie şi pomadă care alină durerile şi desfiinţează bătăturile. Depozit Farmacia Dr. Ratianu strada Cuza Vodă 83.

x MOBILE DE ARTA Iosef Froimovici, *str. Socola No. 169* halta tramvai Şcoala Mărzescu.

Telefon domiciliu 2147.

DOCTOR

A. Socolovschi

Specialist în boli şi operaţii

de nas, gât, urechi

s'a mutat

IN STR. VICTOR PLACE 7

(Piaţa Unirii) lângă cinema Sidoli

DIATERMIE SPEC. ORL.

Inhalaţie cu ozon (electr) electroterapie, înaltă freev.

Cons. 8½--10, 12—2, 5—7

DOCTOR

SOLO SCHREIFEL

SPECIALIST IN BOLI DE PIELE, VENERICE, SIFILIS

Tratamentul precoce al sifilisului prin examenul ultra-microscopic

D I A T E R M I E

Raze ultra-Violete

Consultaţii şi tratamente

7—10 dim. şi 2—9 seara

Str. Anastasie Panu 70

peste drum de Bis. Sf. Neculai

Ceasornicar

specializat la PARIS

Brevetat de Onor. Minister

Cumpăr **AUR**

de bijuterii, dinţi

I. C. Brătianu

82 **82**

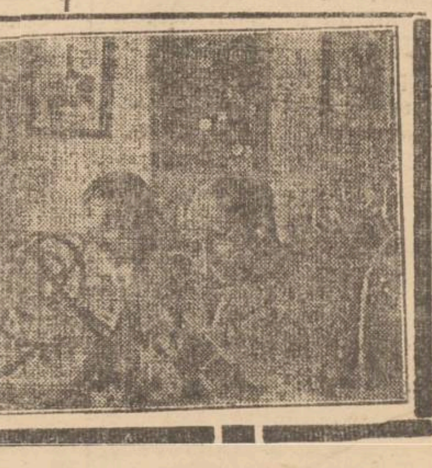

ANUL XXXVI No. 9532

ABONAMENTE:
Lei 350. . . . . pe un an
„ 180. . . . . „ 6 luni
„ 90. . . . . „ 3 luni
„ 35. . . . . „ 1 lună
„ 1500. . . . Instituții publice

Atelierele tipografice „Opinia"
IAȘI STR. LAPUȘNEANU 37

1 LEU

OPINIA

Ziar popular cotidian

MERCURI 4 IANUARIE 1939

TELEFOANE
Redacția . . . . No. 1298
Administrația . . . „ 1299
Serv. de noapte red. . . „ 1436

Redacția și Administrația
IAȘI STR. LAPUȘNEANU 37
Director C. R. GHIULEA

ANULAT

Tineretul și „Frontul Redeșteptării Naționale"

Alcătuirea Frontului Redeșteptării Naționale corespunde în primul rând aspirațiilor politice ale tineretului. Un asemenea organism menit să umple un gol în viața publică, trăia de multă vreme în făptura spirituală a generației tinere; era un ideal în jurul căruia gravitau elitele creatoare și se încrustase în conștiințe posibilitatea unică de încadrare în erarhiile vieții naționale,

Timp de două decenii, politicianismul s'a verificat printr'un dramatic deficit moral. Arsenalul de mijloace demagogice, absența oricărei responsabilități în vorbă și faptă, jignea profund sensibilitatea tineretului și conștiința intelectuală a omului de carte.

Deacea în ultimii ani, partidele nu mai puteau conta pe generația tânără.

Dar se mai petrecea și un alt fenomen. Așa cum se împletea viața publică din trecut, ea excludea orice putință de erarhizare a tineretului. Nu erau de vină bătrânii, ci sistemul. E destul să amintim câteva cifre pentru a avea imaginea justă a desechilibrului. In zece legislații parlamentare abia au putut pătrunde 180 de reprezentanți ai generației tinere sub 40 de ani, din totalul de aproape 4000 deputați. Iar locurile acestea nu fuseseră cucerite decât în măsura în care tineretul a acceptat să devină gonaci electorali ai partidelor, împrumutând integral limbajul și conduita politicianismului. Altfel numărul ar fi fost și mai mic.

Ori, singura posibilitate de a reface unitatea organică a nației și de a situa pe primul plan forța dinamică a capitalului politic și sufletesc, era partidul unic. Tineretul se regăsește astăzi în mijlocul adevăratei colectivități; intră în rândurile vieții publice sănătoase și se încadrează într'o mișcare al cărei program pleacă dela mobilizarea valorilor în interesul statului și al societății.

Dispare o noțiune vagă și primejdioasă, de grup organizat în jurul unui mit, cultivându-se într'o parte obscurantismul, iar în altă parte interese dubioase și ambiții personale.

Și mai ales, spune o atmosferă, în care provizoratul împinsese societatea românească la confuzii echivalente cu o stare de nihilism sufletesc.

„Frontul Redeșteptării Naționale" reface familia politică a națiunii. De aici oamenii nu mai atârnă de nici o tutelă, care îi lua în antrepriză ca pe un material inert, ci își pun în valoare propriile lor puteri, într'o disciplină vie și firească a țării, scăpând de tirania clubului.

Tineretul nu cerea altceva decât atât. Și iată că i s'a împlinit idealul.

Din toată lumea

Inarmările navale ale Franței

Și Franța a pus în execuție un mare program de înarmări navale.

Programul prevede construirea, în timp scurt, a 130 vase și anume:

4 cuirasate de linie, de câte 35.000 tone;

2 port-avioane de câte 18 mii tone;

3 crucișătoare de câte 8000 tone; iar restul, submarine și vase ușoare. In total 340,000 tone.

Primul cuirasat de 35,000 tone va purta numele „Richelieu" și va fi lansat în ziua de 17 Ianuar curent, în portul Brest.

Peste puțin timp va fi lansat vasul port-avioane „Joffre"

Precum se vede, toate țările se înarmează pe apă, ca și pe uscat și în aer. Unde vom ajunge,—e lesne de înțeles!

Francejii au vîndut acțiunile Skoda

Având în vedere situația modificată din Europa centrală, grupa franceză, care avea până acum controlul asupra uzinelor Skoda, și-a vândut acțiunile unei grupe ceho-slovace, care reprezintă guvernul ceh.

E vorba de acțiunile pe care le deținea Schneider-Creuzot prin societatea sa „Union Européanne".

Capitalul uzinelor Skoda însumează 220 milioane coroane, cehe, cota societății franceze fiind de 50 la sută.

Mișcarea cooperatistă în Bulgaria

In Bulgaria există în total 3.053 organizații cooperatiste, dintre cari 2.258 la sate și 795 în orașe. Organizațiile acestea au în total 810.400 membri (717.755 bărbați și 92 665 femei). Participarea femeilor este mai mare în cooperativele de asigurări, unde numărul lor este de 40.079. Din numărul total de femei 83,102 sunt din orașe, iar 13,544 la sate.

După meserii, membrii cooperativelor bulgare se repartizează astfel: 308.000 (38 la sută) sunt agricultori; 97.382 (10,8 la sută) sunt industriași și meseriași; 68.311 (8.4 la sută) sunt comercianți; 102681 (14 la sută) sunt funcționari publici și 82.000 (10.1 la suiă) sunt funcționari particulari.

Numărul oamenilor organizați în mișcarea cooperatistă bulgară reprezintă 13,3 la sută din întreaga populație a Bulgariei,

Sport cu bucluc

La Baltimore, un faimos jucător de golf, Mac Gordon Smith, cunoscut ca ghinionist, lovind mingea cu prea multă putere, o trimise afară din parcurs. Mingea sparse un geam al unei case din vecinătate.

Pisica se sperie, sări pe masă și răsturnă o mașină de spirt, aprinsă. Luă foc covorul, mobilele...casa.

Tribunalul va avea să stabilească dacă ghinionul implică sau exclude responsabilitatea civilă.

Cazul „Miss Rusiei"

Se cunosc cauzele pentru care d-na Pierre Pathé fostă miss Rusia, a fost trimisă acum câtva timp în fața tribunalului corecțional din Paris: adulter și lovirea și insultarea agenților în timpul funcțiunei.

După o interesantă desbatere, procesul s'a sfârșit cu achitarea inculpatei pentru adulter.

Ceiace nu a putut însă erta justiția franceză a fost lovirea agenților.

Astfel, fosta miss Rusia a ieșit condamnată cu 16 franci amendă. Puțin oarecum pentru fapta ei, dar i s'a luat în considerație faptul că fiind femee este mai nervoasă și că greu s'a putut abține de la gresiune.

Reportaj post-festum

Săptămâna lui Moș-Crăciun

Câteva aspecte din oraș în timpul sărbătorilor

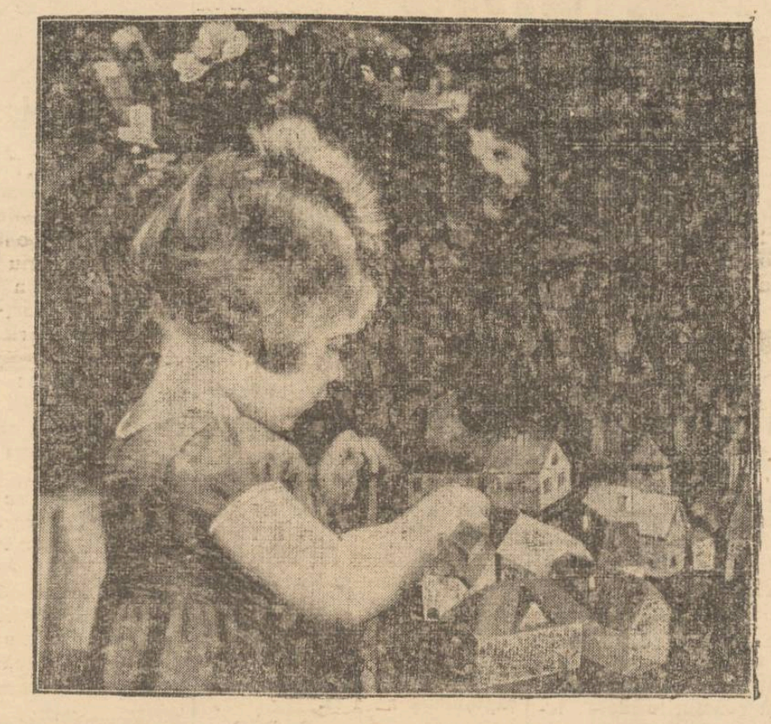

Din ziua în care cerul începe să ne bucure cu potop de naftalen, dăruindcaselor gulere de hermină, impresia tuturor este că se apropie sărbătorile.

Nu se poate concepe troian de omăt fără sărbători, după cum nu are haz Crăciunul fără zăpadă.

Toate poeziile cu Moș-Crăciun, toate colindele și toate pozele de ocazie, printre alte elemente trebue să aibă și fulgii rupți din barba legendarului moșneag.

Deaceia, ieșenii s'au bucurat nespus când cerul s'a ținut de cuvânt și ne-a cernut zile și nopți de-arândul zahăr tos peste târg, tort de coletărie.

Străzile au devenit pârtie de săniuș și tobogan pentru cucoanele care cad și blestemă în urma bobului; trotuarele s'au poleit cu sticlă, să scrie pe ele patinele un imn închinat iernei și tinereței.

Deși acest anotimp e simbolul pletelor albe și al vârstei înaintate, străzile au intrat în stăpânirea fetelor cu veleități de Sonia Henie și băeților cu alură sportivă gen St. Moritz.

Rar de tot apare vreun bătrân ținându-se de garduri sau proptindu-se în baston, ca un țânc ce învață poziția verticală a bipedului.

Orașul lui Moș-Crăciun

Cu săptămâni înainte, Iașul a intrat în stăpânirea Moșului cu glugă de pitic și desagă fermecată.

Vitrinele s'au dichisit ca niște femei în seară de bal; s'au înghirlandat cu reclame de neon și au așternut pudră de iarnă pe rafturi.

Fiecare vitrină era o pagină de basm; totul era glumă și imaginație.

Moș-Crăciun a coborât aevea în vitrină la Ath. Gheorghiu, prezintând avalanșa jucăriilor și dând sfaturi printre merelor, ca un adevărat bunic modern; a apărut în porțelan la „Cristal" sau la „Menaj"; în mătase la „Gallia" sau la „Atlas"; în bocanci la „Dermata" sau „Mociorniță"; în șoșoni Riga ori Quadrat; în fine, în șocolată și zahăr la „Streit" sau la „Muntele Ararat"...

Orașul întreg a trăit săptămâna lui Moș Crăciun, o săptămână de glumă și măști.

Ninsoarea abundentă făcea din orice om un moș-Crăciun, mai ales când ieșea încărcat cu tradiționalele pachete sau cărăbănea acasă „pomul" adus de la Dorna.

Piața Sf. Spiridon a adăpostit câteva zile oastea copăceilor cu rafturi țepoase și cu reminiscențe de ozon și rășină.

Dar marfa s'a desfăcut repede, deși cu prețuri de speculă.

— E scumpi cucoane că vin de departe și sunt multe taxe, — se scuză negustorul de brazi. De-acum nici nu mai avem voe să aducem că nu e comerț românesc. Cică e străin...

Pomii au plecat spre casele călduroase, unde au așteptat gătiți în beteală și globuri colorate, bucuria celor mici.

Câteva zile, brațele lor duc povara păpușilor cu ochi sperieți și al purceilor cu resort în burtă, care pot alerga pe covor dacă le sucești mărunțaele.

Apoi, după Bobotează pomul va deveni brad și va fi aruncat la gunoi, alături cu dopurile de sticlă și cutiile de sardele...

Copiii vor rămâne să spargă urechile părinților cu trompetă amintindu-le frumoasa minciună a moșului generos, care-ți vine în casă dacă ai bani să-l aduci.

Norocul ei

Strada în ajunul Crăciunului e în mare fierbere.

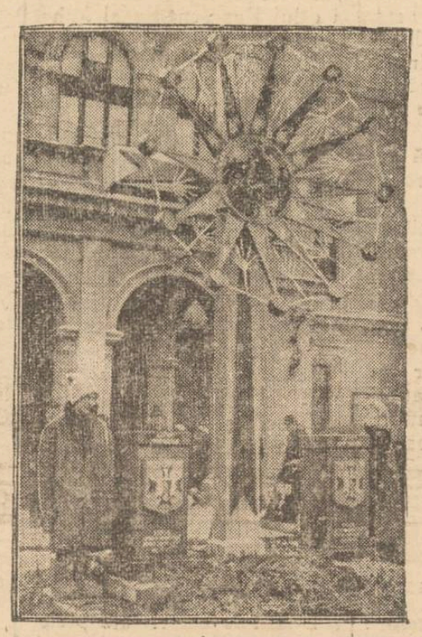

Lumea face ultimele cumpărături, grăbindu-se să ducă acasă tot ce vede prin magazine.

Unii mai vituci umblă cu răbojul listei, întocmit de gospodină și tot repetă în fața fiecărui magazin.

— Așa, vra să zică: unt, miere, cafea, lămâi, jambon... Vai de mine, am uitat țuica! Hai înapoi la depozit...

Fiecare simte parcă o plăcere deosebită să facă târguelile în ultima clipă.

Orice magazin era în seara de ajun o babilonie.

— Haide domile, dă-mi smochinele, că mă apucă aici Crăciunul!

Pentru ca a doua zi, străzile să fie pustii.

Doar câteva stele cu râs de clopoțel și cerșetori, mai mulți ca de obiceiu.

Pe strada mea, am un moș care-și are locul lui de luni de zile.

Acolo așteaptă cuminte ofranda trecătorilor.

De Crăciun, s'a lăbărțat pe grilaj în locul lui o matahală de femeie.

Moșul stă la o parte, uitându-se cu jind cum toți depun gologanii în mâna femeiei, care

(Continuarea în pagina 2-a)

NOTE

Omul de mâine?

Motto I

Vai i Frații mei; acest Dumnezeu ce am creat, era operă făcută de mâni omenești și nebunie omenească, cum sunt toți Dumnezeii.

(„Așa vorbit-a Zaratustra").

FR. NIETZSCHE

In epoca noastră de mari frământări sufletești; în epoca în care ideia de rasă a zguduit din temelii state și a răsturnat doctrine, mă urmărește în chip obsedant celebrele fraze scrise de nefericitul dar genialul Nietzsche, căci în toate epocile spiritele mari se pare că au căutat formula cea mai complectă a epocei lor.

— „Omul unei perioade de disoluție, spune Nietzsche, la care se amestecă sângele mai multor rase, poartă în el ereditări multiple adică instincte, evaluări contrase și adesea chiar contradictorii, care luptă între ele neîncetat. Acest om, care reprezintă în general culturile tardive și luminile stinse, va fi un om slab.

Aspirația lui cea mai profundă va fi de a face să înceteze lupta care este în el; ferirea i se pare identică cu un regim calmant și meditată, fericirea unității finale. Omul trebuie să aibă facultatea de a se învinge, de a se domina. Atunci deabia se va forma acest om misterios, insesizabil și inimaginabil, omul enigmatic, destinat să învingă și să seducă".

Marii conducători ai Statelor, în care se agită ideia de purificare a raselor, nu fac parte din familia omului creiat de geniul lui Nietzsche. Tărâți de iluzia că ar putea să creeze o rasă pură, ei își iau răspunderea formării unui tineret egoist și crud. Ori, nu asta ne trebue.

Nu prin ură și persecuție vom ajunge să creăm omul de mâine.

Dr. Ecaterina Ionescu

Din Iașul vechi

Odinioară, de Anul Nou

la Teatrul dela Copou

Prin tradiție, în seara de Anul Nou, la vechiul teatru de la Copou se juca „Baba-Hârca".

In rolul babei se perindară cei doi mari artiști ai teatrului din Iași, Matei Millo și Arceleanu. Ambii interpretau rolul cu același mare elan (cu plăcere constatăm că azi Ramadan urmează același calc)

*

Imi amintesc de o iarnă grea, mult mai anevoioasă ca cea de azi — fără tramvai și lumină electrică.

Spectacolul începu ca și azi la ora 9 seara — ușile de intrare se deschideau la ora 8 Dar cu o oră înainte, ușile erau asediate de ieșeni—cari veniau în număr mare la teatru.

Câteva clipe după ora 8, stalul, parterul și galeriile erau arhipline.

Sala era luminată de lămpile cu rapiță din fața scenei. Teatrul era bine încălzit, cu sobe mari. Pe una din sobele de pe scenă a dormit marele Manolescu, până i s'a recunoscut talentul.

Un moment primit cu entuziasm, era coborârea marelui policandru. Se deschidea podul sălei și încet cobora policandrul cu 500 lumânări de spermanțetă, toate aprinse.

Galeria aplauda frenetic. Nici odată, nici un accident. Policandrul anunța apropiatul început al spectacolului.

*

In acest interval se garniseau frumos și lojele. Mai în toți anii, familiile cele mai distinse ale Iașului se grăbiau să asiste la acest spectacol.

Dacă și-ș reface carnetul, am putea spune că am remarcat:

„D-na și dl. Nicu Gane, dl. Gh. Mârzescu-Tatăl, d-na Drosu, dl. general Racoviță, d-na și dl. Leon Negruzzi, d-na și dl. dr. Rigler, d-na și dl. dr. Rizu, familia Scully, dl. Gheorghian — în loja comitetului, dl. Gusti — pare-mi-se primul primar al Iașului, d-na și dl. dr. Ciurea etc.

Prin staluri, avocat Canănău, avocat Goldenthal, Budușeă, dr. Stihi, Andrei Vizanti, și numeroși ofițeri.

Se găseau și ziariști, Havas-Grigoriu, Savul, Stamatopol, cărora odată și Th. Balasan, proprietarul ziarului „Curierul".

*

Spectacolul se desfășura în entuziasm general.

Artiștii, în special Millo și Arceleanu, apoi d-na Gălușcă —numită privighitoarea Iașului, Pruteanu, Hasnaș, Evolschi și mai târziu marele muzician Eduard Caudella, contribuiau la reușita spectacolului.

Sfârșitul actului I, intrarea nuntașilor cu carul tras de patru boi, pe când Hârca și Chiosa cântau cu cortina lăsată, era primit cu entuziasm unic.

DAN

Scrisori din Paris

Muzeul Omului

Niciodată cercetările asupra originei, diferențierei și desvoltărei speciei umane, n'au atins gradul pasiunei științifice ca în ziua de astăzi. Problema rasială cari mai înainte a fost numai obiectul etnologiei, a devenit astăzi o sursă de programe ideologice.

„Muzeul Omului" din Paris, este fructul cercetărilor etnologice pentru deslegarea „Omului".

In una din vastele aripi ale palatului Trocadero, construit cu ocazia expoziției Internaționale din 1937, se află adăpostit importantul muzeu al Omului.

Acest muzeu datează de fapt din timpul Expoziției de asemeni internaționale din 1878. De atunci, cercetările etnologilor au îmbogățit enorm colecția inițială, și datorită efortului profesorului P. Rivet care a luat direcția și a reorganizat complet, acest imens material documentar și-a găsit locul și spațiul cuvenit.

De-acum pășește în prima sală, un glob de proporție uriașă ne indică micimea planetei noastre, pe care aleargă dela un gol la ecuator, dela tropice la alt gol, în toate părțile, veșnicul căutător, distrugător, constructor: *Omul.*

Pe peretele din dreapta, panouri luminate, reprezintă diferite aspecte ale civilizației actuale; iar în stânga, o vânzătoare îți oferă cărți și broșuri lămuritoare asupra diferitelor epoci din evoluția omenirei. In fund, un mic restaurant cu ferestrele deschise spre grădini, unde gustă arta culinară franceză, câțiva chinezi, mulatri și albi.

Muzeul Omului, prezintă tot ce privește grupele umane studiate printr'un triplu punct de vedere: al rasselor, limbilor, și civilizațiilor.

*

Incepe cu cea a raselor. Ea ocupă tot etajul întâi. O vitrină uriașă prezintă două schelete: al omului și a maimuței. Legenda scrisă pe un panou de-alături, explică originea *Omului*, indiferent de naționea și categoria căreia aparține.

„Omul este o mamiferă din „ordinul Primatelor. Primatele „sunt caracterizate prin: o „mare cutie cerebrală conți-„nând un creier desvoltat; „membrele inferioare adoptate „la apucare terminate cu mâni „cu unghii turtite; dantura „omnivoră; mamele pictorale".

Urmează apoi, în sute de vitrine, cranii și schelete din epoca paleolitică până în zilele noastre.

Rase cari au dispărut din cauza condițiilor geografice, sau în migrațiunea lor s'au contopit cu altele, formând noi exemplare umane.

Explicațiunile abundă. Craniile dolico-cefale și brahicefale, cavități craniene uriașe cu maxilare late, leonine și altele mici cu maxilare rotunde feline, — schelete desgropate în Noua Guinee; altele asemănătoare găsite în rocile Europei, zeci și zeci de rase cu particularitățile lor, sunt privite de publicul cercetător ca rămășițele unui trecut îndepărtat, imposibil de revenit.

(Continuare în pagina 2-a)

Jambon, cârnaţi afumaţi, dobă, etc. preparată ca de casă

Mezeluri fine de Cernăuţi

Icre negre, fructe orientale, delicatese brânzeturi străine şi indigene

găsiţi la **CAROL** Piaţa Unirei

O crimă la Trifeşti (Iaşi)

Parchetul local a fost înştiinţat de o crimă întâmplată în com. Trifeşti jud. Iaşi.

La cârciuma satului, în ziua Anului Nou, petreceau mai mulţi flăcăi între cari fraţii Gheorghe şi Ion Ţuţuianu şi Gh. Lungu.

La un moment dat, fiind ameţiţi de băutură, s'au luat la ceartă, iar fraţii Ţuţuianu, au tăbărât asupra lui Gh. Lungu, ucigându-l cu lovituri de cuţit.

Criminalii au fost arestaţi.

Astăzi la Sidoli — Un program excepţional

Premiera mondială a superfilmului Warner Bross

Femeia Diabolică

cu cea mai sărbătorită vedetă a epocei

Bette Davis — Henry Fonda, George Brent, Margaret Lindsay

AL DOILEA FILM

Agentul mascat

cea mai desăvârşită creaţie a lui DICK FORAN

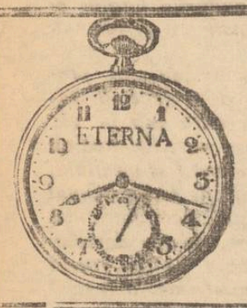

Un ceasornic bun găsiţi numai la

Ceasornicarul bun

PREŢURI MODESTE

S. D. Pistiner

Lăpuşneanu 16

ÎN ATENŢIUNEA DOAMNELOR

Specialistul Schuster

Diplomat la Paris în arta ondulaţiunilor permanente şi vopsitul părului îşi vestă a

COAFORUL JUNIMEI

DIN PIAŢA UNIREI

TYP

Cel mai sigur purgativ

Vinuri din viţă nobilă
Vinuri vechi
Vinuri noi
Vinuri aromate
Vinuri absolut naturale
Vinuri eftine
Vinuri higienic servite

cumpăraţi numai dela depozitul nou înfiinţat în str. Prof. A. C. Cuza 27 (fost Arcu) casele Teitler, palatul poştei vechi.

Dacă nu vă puteţi deplasa, telefonaţi telefonaţi la Cinema Sidoli telefon 2050, — şi veţi avea urgent la domiciliul Dvs. vinul dorit.

Dr. R. DAMSKER
Medic de Spital
BOLI INTERNE
plămâni, inimă, rinichi
Str. Ghica Vodă No. 32

DOCTOR
A. Dascăl
BOLI INTERNE
VENERICE şi SIFILIS
Tratamentul blenoragiei la bărbaţi şi femei
Diathermie urologică şi generală
Consultaţii şi tratamente: 7½—10 a. m. şi 2—9 a. m.
Duminică 9—12 a. m.
Iaşi, Str. Cuza Vodă 42
vis-a-vis de Camera de Comerţ)

DOCTOR
Elena Preda
Medic asistent al Spitalului Socola
BOALE NERVOASE ŞI ALE GLANDELOR CU SECREŢIUNI INTERNE
ANALIZE HORMONALE
Diagnosticul biologic al sarcinei
Tratamentul sifilisului nervos
Cons. 3—6 p. m.
Str. Vasile Conta 32

Institut de electro-radiologie medicală
Doctor
Gh. Costin
Specializat la Paris şi Viena
Medic la disp. p. Profilaxia tuberculozei şi Asig. Sociale Iaşi
Consult. medicale, radioscopii, radiografii, plămâni, inimă, stomac, ficat, rinichi, oase etc.
CONSULT 3—5 p. m.
S'a mutat în str. Vovidenie No. 12 Telefon 1372

DOCTOR
GR. A. DIMITRIU
Asistent Universitar
Specialist în boli de piele, sifilis, venerice
Diatermie urologică şi unde ultra-scurte
Consult. 2—4, 6—8 p.m.
Str. Păcurari No. 5
(casele Căpăţână)

x Dacă vă îndispun mâncărurile, beţi imediat un pahar de Borsec.

Pentru înlesnirea publicului călător, Agenţia Wagons-Lits | Cook organizează două excursii

cu 50% reducere pe C. F. R.

numai DUS dela

IAŞI la BUCUREŞTI

1) Sâmbătă 7 Ianuarie ziua

cu rapidul ora 13.07

2) Sâmbătă 7 Ianuarie seara

cu accelerarul ora 21.47

Inscrierile se primesc de pe acum la Agenţia Wagons-Lits//Cook Iaşi Piaţa Unirei 1

Inscrieţi-vă din timp, locuri strict limitate.

Amănunte asupra nenorocirei din str. Lăpuşneanu

Starea gravă a victimei

Ziarul nostru a relatat ieri nenorocirea întîmplată într'unul din apartamentele din Str. Lăpuşneanu 28.

Iată cum s'au petrecut lucrurile:

D-ra avocat Sylvia Leventer îşi spăla câteva rochii de mătase într'un lighean, cu benzină uşoară.

Camera unde se efectua această operaţie, era supra încălzită, iar în sobă focul continua să ardă.

La un moment dat, vaporii de benzină ce pluteau în cameră, s'au aprins, provocând o puternică explozie.

Focul a cuprins rochia d-rei Leventer, care a început să ardă ca o torţă vie; iar puterea explozie a distrus un perete şi geamurile dela fereastre.

Zgomotul a atras vecinii şi pe părinţii d-rei Leventer care se aflau într'o cameră indepărtată.

Primele ajutoare imediate au fost date de către d. dr. Rosen.

Victima prezintă asuri pe tot corpul, starea ei fiind destul de gravă din cauza toxinelor ce s'au format în interiorul corpului.

Aseară a avut loc un consult medical la care au luat parte d-nii: prof. dr. I. Tănăsescu, dr. Rosen şi dr. Fischer.

Dacă până în zece zile nu se iveşte vre-o complicaţie, sunt şanse de vindecare.

De notat că d-ra Leventer, trebuia să se căsătorească săptămâna aceasta.

REP.

Preoţii ieşeni în frunte cu I. P. S. Mitropolit Nicodim

S'au înscris ieri în „Frontul Renaşterii Naţionale"

Declaraţiile părintelui Cicerone Iordăchescu

Înfiriparea „Frontului Renaşterii Naţionale", — după cum am văzut din declaraţiile I. P. S. Mitropolit Nicodim şi păr. prof. Valeriu Iordăchescu, şi mai apoi din apelul I. P. S. Patriarh Miron, — a fost bine primită de biserică şi de slujitorii săi.

Şi era firesc lucru să se întâmple aşa, fiindcă în decursul vremurilor s'a constatat că totdeauna când interesele statului erau primejduite, biserica se află în fruntea iniţiativelor de bine, de progres, de pace.

— „Biserica — ne-a spus ieri la Mitropolie părintele Cicerone Iordăchescu, — vine împreună cu slujitorii săi să întărească o credinţă, — aceia a renaşterii statului şi a poporului românesc.

Când acest sănătos organism politic are la bază: ridicarea satului şi ţăranului, despoliticianizarea şi întronarea cinstei, a dreptăţii şi a ordinei, — se poate oare găsi un român care să nu adere la acest apostolat făurit de M. S. Regele Carol II?

Cred că nimeni nu va fi potrivnic acestui Front, în care ca într'un uriaş fluviu, se vor aduna toate energiile şi capacităţile româneşti creştine" — a încheiat distinsul cleric moldovean.

Preoţii Gh. Tudorache şi Gh. Niculea au adăogat că acolo unde stă semnătura I. P. S. Mitropolit Nicodim, se vor aduna adeziunile sutelor de preoţi moldoveni.

*

Au semnat în registrul de înscriere în „Frontul Renaşterii Naţionale" I. P. S. Mitropolit Nicodim urmat de preoţii: Cicerone Iordăchescu, Valeriu Iordăchescu, C. Vuiescu, C. Nonea şi V. Mihailescu, consilieri referenţi, Gh. Gh. Tudorache, C. Roşescu, Gh. Niculea, N. Cozma, casierul Mitropoliei, Arhimandrit Ilarion Bălăiţă, Neculae Luchian, P. C. Protosinghel Vasile Vasilache, dir. cancelariei metropolitane, pr. Hiralambie Vasilache, P. C. Protos. Ghervasie Creţu Marele Eclisiarh al Mitropoliei, diacon Emilian Lupu, pr. Lăzărescu-Podul Iloaei, pr. Grigore Constantinescu, Dimitrie Radu, şef de cabinet al I. P. Nicodim, av. Ştefănescu, Iancu Zamfirescu, Alex. Gheorghiţă, C. Florescu, Nicolau, Simionescu, Grigore Spiru, Grădinaru Herescu, arhidiaconul Grădinaru, călugărul Varlaam, diacon Cerbu etc.

Inscrierile la Mitropolie continuă.

Săptămâna lui Moş Crăciun

(Continuare din pagina 1-a)

guiţă ca un porc la Ignat.

— E moartă de beţie, îmi spune el. Are noroc păcătoasa, să capete pomană.

— Care noroc?

— Vânătaia de la picior. Cu ea adună pitaci, că sperie lumea, Aşa ceva e bună afacere.

Crăciunul lui Ghiţă

Pe lângă spitalul Izolarea, întâlnesc un grup de săteni amărâţi. Între ei o femeie boceşte ca la mort.

— Săracuu Ghiţă, ia uite că Crăciun i-o fost dat s'agiungăăă...

Fireşte că mă informez asupra Crăciunului pe care-l are Ghiţă.

Mă lămureşte tot femeia, psalmodiind păţania lui bărbatu-său.

— S'o apucat să beie vin din poloboc cu ţeviaaa, că n'avea caneee.. Şi s'o îmbătat săracu Ghiţăăă şi'o alunecat şi i-o intrat trestia 'n gâăăt... Şi'o murit sărmanu azi noaptee...

Femeia s'a dus strigându-şi durerea pe străzi şi spunând tuturor păţania lui Ghiţă, de Crăciun.

AUREL LEON

Dela Comunitatea israelită

In ultima şedinţă a conducerii Asistenţii sociale de pe lângă Comunitatea Evreilor din Iaşi, s'au luat câteva hotărâri importante. Astfel, s'a pus la punct apelul care va fi lansat zilele acestea către obşte, pentru a veni în sprijinul asistenţii sociale cu fonduri pentru ajutorarea, prin mici împrumuturi, a micilor patroni şi comercianţi precum şi a redresa pe săraciţi.

Deasemenea s'a luat act de faptul că mulţi dintre cei scăpătaţi au fost astfel ajutaţi să se refacă.

Printre cei cari au făcut cereri de ajutoare s'au de împrumuturi, s'au putut constata mulţi foşti comercianţi, dovedindu-se şi în acest chip, necesitatea continuării operii de redresare.

La desbateri au luat cuvântul d-nii dr. Grünberg-Moldvan, Iancu Leibovici, H. Rudolf, Sol. Goldştein, L. Rotenberg, Silberstein, etc.

BALUL CRUCII ROŞII
în saloanele
CERCULUI MILITAR
Sâmbătă 11 Februarie 1939

Sărbătorirea „Anului Nou" la bis. Catolică

Duminică 1 Ianuarie la orele 10 dim., s'a celebrat cu un deosebit fast, o S-tă Liturghie solemnă, urmată de Te-deum, oficiată de un sobor de preoţi în frunte cu Cuc. Sa Pr. Martin Pârţac, secondat de Pr. Anton Peţi şi Pr. Const. Hausner, la catedrala romano-catolică, din localitate.

Cuc. Sa Pr. Martin Pârţac într'o vibrantă predică, a expus evenimentele din anul trecut în raportul lor cu viaţa religioasă.

INFORMAŢII

x *Frumuseţe, bogăţie, lux exorbitant în romanul rusesc „Prinţesa Tarakanova" ce rulează azi la „Phoenix" odată cu uriaşa realizare „Scipio Africanul"*

x Dl. Dr. Al. Tzaicu *este în fiecare Duminică la Iaşi, pentru consultaţii şi operaţii la sanatoriul d-sale din str. Carol No. 20.*

Revelionul breslelor, la Iaşi

Muncitorimea feşană, organizată în Cadrul noilor bresle, a serbat intrarea în noul an 1939.

Sala din str. Ghica Vodă unde muncitorii din Iaşi şi-au serbat revelionul, a dat adăpost la peste două sute de muncitori şi muncitoare.

Au fost prezenţi reprezentanţii breslelor: îmbrăcăminte, pielărie, brutari, metalurgie, cizmari, croitori, tâmplari, funcţionari particulari etc., din regiunea ţinutului Prut. La ora 12, la stingerea luminilor, muzica a cântat imnul regal şi mulţi ani trăiască, ascultate în picioare de cei prezenţi.

S'a servit apoi o masă camaraderească, după care au urmat toasturile.

Au luat cuvântul muncitorii Constandache, preşedintele breslei îmbrăcăminte, Leiter Mihai, Solomon Haim, F. Steinberg, D-tru Lupu, Const. Moraru şi Const. Surugiu, secretarul general al breslelor pe ţinutul Prut. Vorbitorii au arătat cele ce aşteaptă muncitorimea conştientă din partea organizării pe bresle!

Contracte colective de muncă, opt ore, plată omenească, respect pentru demnitatea de om a muncitorului, etc.

„Subt conducerea M. S. Regelui — au spus vorbitorii — muncitorimea română va fi repusă în drepturile ei, ajungând un factor important în producţia ţării".

D. Const. Surugiu a dat apoi cetire la două telegrame trimise d-lui ministru al muncii şi d-lui Rezident Regal Mihai Negruzzi.

J.

O copilită arsă de vie

O impresionantă nenorocire s'a întâmplat în comuna Ţiganaşi judeţul Iaşi, în ziua de Anul Nou.

Fetiţa Veronica Grigoriu, în etate de 5 ani, a fost lăsată singură acasă, părinţii ei fiind plecaţi în sat.

Fetiţa apropiindu-se prea mult de sobă, hainuţele i-au luat foc, şi în chinuri groaznice, a încetat din viaţă.

Muzeul Omului

(Continuare din pagina 1-a)

Se succed fosilele raselor: Boşimană, Tosmaniană, Australiană, Malanesă, Eschimosă Poleosiberiană, Puraniană, etc. Pare un dans al craniilor din care nu mai distingi nimic, ci doar existenţa unui singur craniu, unic, arasiol, omenesc.

Iată, dau de vitrina rasei Mediteraniene. Este expus craniul unui Florentin alături de cel din Sumatra şi Corsica. Legenda:

„Rasa Mediteraniană. Locueşte: peninsula Iberică, „coasta mediteraniană, Sudul „Italiei, insulele mediteraniene. Piele de un ald smolit; „talie mai mult ca mijlocie; „păr negru, ondulat, ochi închişi. Craniu dolicocefal, faţa „lungă, îngustă, ovală, nas „drept şi fin. Trebuie de legat această rasă, populaţiilor „Berberă, arabă, evreilor din „Africa de Nord şi populaţiilor albe din India".

Craniile şi fotografiile mai multor eschimoşi, alăturate de cele ale suedezilor, nu descoperă nici o deosebire.

Galeria deosebirilor rasiale, este şi ea destul de încăpătoare.

Diferitele culori ale pielei părului şi ochilor, sânt explicate amănunţit prin efectele climei, luminei, alimentaţiuni, etc. Până şi diferenţierele danturilor îşi au explicaţia lor larg ştiinţifică.

Civilizaţiile diferitelor rase dispărute sunt amplu prezentate,

Ca şi civilizaţia prezentă, — trei sunt cauzele determinante ale celor ce au dispărut: lupta pentru existenţă, pentru predarea sexuală (încă nesublinizată) şi pentru un ideal (atunci religios, reflex al timpului de atunci).

Dela epoca Paleolitică, Neolitică şi continuind cu cele ale Bronzului, Fierului, — manifestările comunităţilor rasiste, variază după ţinut, climă, bogăţie.

Obiectele de care se foloseau, unele de o formă simplă, altele extrem de complicate, mai toate de mărimi, forme şi culori ţipătoare şi fantastic de îngrozitoare, arată o stare economică şi proporţiile unor năzuinţi.

Mioriţa românească, îşi are corespondentul în inima Australiei, cu mii şi zeci de mii de ani în urmă, în acel trib care îşi ucidea cei mai graşi membrii jertfă pământul roditor.

Şi durabilitatea oricărei construcţii omeneşti, fie portalul palatului unui şef de trib afr can, sau ridicarea unui zeu îşi are asemănarea în legendara jertfă a nevestei valahului Manole.

Mii de măşti de lemn, fibre neclăite cu sânge, — pentru dansurile rituale, dedicate soarelui şi pământului, recoltei şi secetei, răului şi binelui, naşterei şi morţei.

Iată o mască de lemn inegrit, de aproape un metru lungime, cu ochii bulbucaţi cât pumnii, nas lung şi ascuţit ca o spadă, gura căpătă ca un căscat de fiară şi bărbia plină de instrumente războinice. E o mască de dans pentru alungarea *răului*. Alături o tolia, făcută dintr'un trunchiu de copac găunos, de care sunt prinse câteva craii omeneşti violent vopsite: *pentru dans funerar*.

O altă mască, de un grotesc înspăimântător, era folosită pentru dansul recoltei.

Fiecare trib avea mitologia sa, primitivă, departe de a fi atins expresia perfecţiei sculpturale a vechilor elini, dar care, cu tot îngrozitorul grotesc, exprimă aceleaşi gânduri şi intrigă poetică.

Variat şi documentat, preistoria se apropie de timpurile noastre, şi iată treptat, cu civilizaţiile egipteană, elină, romană, ajungem în zilele noastre.

Galerii vaste şi bogate. Nu mai avem împărţiri rasiale pigmei, papuaşi, etc. Migraţiunile voluntare şi forţate şi invaziile, le-au amestecat. Alte împărţiri în vitrine: cehi, francezi, ruşi, americani, bulgari, etc. Împărţiri pe naţiuni şi state. Fiecare îşi are specificul său, determinat de ţinut, nevoi şi interese politice.

Mă opresc la vitrina etichetată: *Români*. Sunt expuse porturi şi obiecte din Transilvania; o scoarţă românească în culorile determinate de variaţiunile pitoreşti ale anotimpurilor: căciula şi sumanul ciobănesc, determinat de asprimea viforoasă a iernei; clondire de lut ars şi smălţuit, etc.

*

Este imposibil de a reda într'un singur reportaj, gândurile ce le provoacă „Muzeul Omului" E nevoie de săptămâni şi luni de studiu pentru a exprima just tot ce reprezintă bogatele colecţii.

Cobori din nou, treci printre vitrinele cu cranii ale nenumăratelor rase şi este imposibil să te întrebi cărei aparţii. După milioane de ani, fiecare craniu şi schelet din aceste vitrine, ţi-ar putea spune cu aceiaşi tărie...că îţi este strămoş!

Aproapede eşire, o vitrină ca toate celelalte, îţi întinde o etichetă; *cranii de oameni celebri.*

Privesc prin cristal şi dedesubtul a două cranii, citesc: Descartes, Saint Simon. Deabea acum mă fixează întrebarea; ce deosebire e între aceste două cranii şi celelalte?

O întrebare ce nu mă mai poate turbura, pentrucă e de prisos. Îmi adâncesc privirile în orbitele utopistului social Saint Simon; şi nu descopăr nimic excepţional. Doar un gând îmi provoacă, care face acest craniu să-mi fie scump, pentrucă din cavitatea sa, astăzi goală, a pornit cu un veac şi ceva în urmă, gânduri pentru fericirea Omului.

IORDAN PONŢU

Paris.

In curând

la „TRIANON"

Drăgălaşa vedetă de 16 ani care a revoluţionat universul.

In cursul acestei staţiuni vom lansa mai multe filme cu această tânără durdulie şi excelentă artistă.

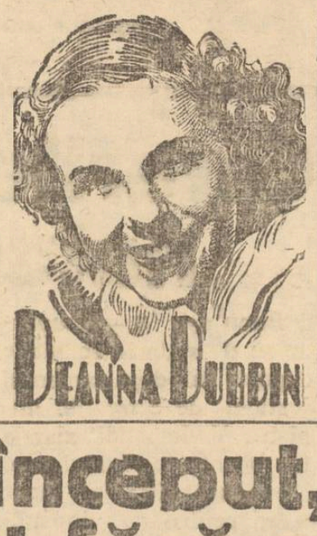

MARIANNE KIVOWITZ
IOSEPH HAIMOVICI
Logodiţi
Iaşi, Ianuarie 1939

x BREASLA OSPĂTARILOR. — Luni 9 Ianuarie, va avea loc la ora 15 p. m. constituirea Breslei lucrătorilor ospătari şi asimilaţi lor din Ţinutul Prut.

Toţi membrii Breslei sunt rugaţi a lua parte.

Concurs cu premii pentru ucenici

Iniţiativa Camerei de Muncă

Camera de Muncă, pentru a încuraja pe ucenicii ieşeni, a luat iniţiativa de a organiza un concurs la care să participe toţi viitorii meşteşugari.

Acest concurs are ca scop a vedea modul de pregătire a ucenicilor, precum şi felul cum pricep meseria.

Concurenţii vor trebui să prezinte lucrări în miniatură executate numai de ei singuri, fiecare în specialitatea lui, sub controlul şi pe răspunderea maistrului atelierului respectiv.

Ucenicii, indiferent de vârstă vor prezenta lucrările la Camera de Muncă, sau la oficiile judeţene: Botoşani, Bălţi, Vaslui şi Huşi.

O comisiune specială va selecţiona aceste lucrări, iar celor cari s'au remarcat li se vor acorda următoarele premii: 1) două premii de câte 500 lei, 2) trei premii de câte 400 lei şi 3) patru premii de câte 200 lei.

Distribuirea premiilor se va face la sfârşitul lunei Ianuarie a. c. în cadrul unei solemnităţi, la care vor fi invitaţi concurenţii şi maeştrii lor.

Ucenicii ieşeni au şi depus în mare parte lucrări pentru concurs.

Astfel se poate remarca o cruce cu răstignirea Mântuitorului minunat executată dintr'o singură bucată—de către Andrei Isvoranu din Comuna Morenii-Vechi jud. Iaşi.

Deasemenea s'au depus frumoase lucrări de mobile din diferite ateliere, lucrări de preciziune mecanică etc.

Toate lucrările depuse pentru concurs vor fi reţinute la Camera de Muncă pentru organizarea unei expoziţii.

Iniţiativa luată de conducerea Camerei de Muncă în frunte cu d. preşedinte N. Dimitriu, merită toate laudele, căci prin aceste concursuri se dă un imbold de lucru ucenicului şi o pregătire serioasă pentru viitor.

EMIL GH.

x A fi frumoasă şi atrăgătoare este problema ce rezolvă **Crema Miraculoasă**. Această minunată cremă distruge petele şi coşurile de pe obraz, albeşte şi catifelează pielea dându-i un parfum delicios. Depozit Farmacia Dr. Ratianu Str. Cuza Vodă 83.

PASTILE VALDA
IN CUTII ORIGINALE
combate gripa

In curând

Almanahul Muncii pe 1939

Peste câteva zile va fi dăruit vitrinelor de librării primul almanah închinat muncii.

E almanahul întocmit sub auspiciile Camerei de muncă Iaşi, prin străduinţa şi sacrificiul d-lui Toma Acatrinei, consilier la această instituţie.

Acest volum compact va fi o icoană vie a activităţii pe acest tărâm în ţinutul nostru.

In paginile lui veţi găsi literatură, articole de specialitate, legiuiri, note, sfaturi, imagini, cifre şi statistici, tot ce poate prezenta munca din regiunea noastră.

Activitatea instituţiilor muncitoreşti este analizată pe larg.

La aceasta se alătură reportagi de fabrici, cu fotografii şi material documentar.

La partea redacţională colaborează dl. Aurel Leon, asigurând astfel o frumoasă ţinută acestei cărţi care nu trebue să lipsească de pe masa nimănui.

In ceia ce priveşte partea tehnică, volumul a fost imprimat pe hârtie specială oferită de Fabrica „Letea".

Coperta în culori, tipărită la heliogravură.

Informaţiuni

x In locul devenit vacant prin moartea lt.-colonelului Virgil Mironescu, a fost delegat prefect al judeţului Orhei d. lt. col Dumitru Burducea comandantul cercului de recrutare Bălţi.

x BAIA COMUNALA şi populară, cu începere de azi, vor funcţiona în zilele de Marţi, Mercuri, Joi şi Vineri după amiază între orele 4—6. Sâmbăta dela orele 9-12 şi 3 jum. 6. Duminecа 9-12 dim.

Ritmul început, va fi urmat fără şovăială ...a declarat M. S. Regele

In cuvântarea admirabilă cu prilejul Anului Nou, M. S. Regele a trasat preocupările Statului în anul care se deschide.

După ce a accentuat că grija guvernării actuale este munca pe toate tărâmurile şi asanarea finanţelor publice, Suveranul a precizat:

Fiind pe pragul lui 1939, trebue să luăm în seamă învăţămintele de eri şi să privim cu hotărâre şi încredere ziua de mâine.

Ritmul început va trebui urmat fără şovăială. Nu poate fi îngăduită nici o clipă de popas pe calea aflat de frumoasă a Renaşterei şi întăririi României.

Toţi Românii sunt datori, în aceste clipe, când multe primejdii se profilează, să lase la o parte interesele personale, şi să muncească, cot la cot, într'un singur gând: al consolidării naţionale.

Armata

In continuare, M. S. Regele a scos în evidenţă rolul oştirei, prin aceste cuvinte:

M. S. REGELE

„Nu pot să nu pun în primul rând opera de înzestrare, a oştirei.

„Ea este una din cele mai importante, dar şi una din cele mai grele, cerând sacrificii materiale foarte mari şi având numai un randament indirect.

„La adăpostul acestei enorme opere, se va putea dezvolta în linişte viaţa economică şi socială a ţării. Fără desăvârşirea ei nu putem munci şi nu ne putem dezvolta liniştiţi".

Orientarea externă

Iar în privinţa politicei externe, Suveranul a făcut aceste precizări:

„Vrem raporturi bune cu toţi, vrem convieţuire paşnică cu vecinii noştri.

„Vom păstra alianţele noastre, vom iubi pe prietenii noştri.

„Vom năzui să întărim noui prietenii, dar vom apăra cu hotărâre şi sfinţenie drepturile noastre".

Şi M. S. Regele a încheiat cu un nou îndemn la unirea tuturor, pentru slujirea patriei.

Cuvîntul I.P.S. Patriarh despre realizările guvernului în anul expirat

Bucureşti 3. — Cu prilejul înălţătoarei solemnităţi de la Palatul Regal, în ziua de Anul Nou, I. P. S. Patriarh Miron a ţinut un discurs în numele guvernului.

A fost o amplă expunere asupra celor realizate în 11 luni de guvernare şi o privire asupra viitorului.

Şeful guvernului a început prin a arăta foloasele aduse de noile legiuiri date ţării: legea administrativă cu descentralizarea pe Ţinuturi; legile învăţământului; s'au creat burse pentru studenţi, s'au plasat tinerii titraţi, s'a stabilit ordinea în ţară, s'au făcut legiuiri pentru muncitori; s'a activat intens în toate domeniile.

Realizări interne

In interior, guvernul a acordat o deosebită grijă satelor, venindu-se pe toate căile în ajutorul ţărănimei.

Balanţa comercială a fost anul acesta în vădit excedent.

Ideia naţională a fost şi va rămâne steaua călăuzitoare a guvernului, primatul elementului etnic fiind prima poruncă a vieţei de stat.

Străinilor din ţară nu li se va mai prelungi termenul de şedere. Tot odată se continuă revizuirea cetăţeniilor.

Politica externă

Din criza prin care a trecut Europa în ultimul timp, România a ieşit cu prestigiul sporit.

Dovada acestui prestigiu a fost primirea strălucită făcută M. S. Regelui cu prilejul vizitei din Anglia, Franţa, Belgia şi Germania.

Politica noastră externă a fost caracterizată de grija de a menţine şi întări alianţele şi prietenile României.

In încheiere, I. P. S. Patriarh a spus:

SIRE,

„Iată bu hatul, alcătuit din roadele înlăptuirilor anului trecut, pe care Guvernul Ţi-l oferă drept plăcută amintire a muncii, pe care Tu şi ai condus-o pentru obţinerea lor. „Ale Tale dintru ale Tale".

„Guvernul, toţi fruntaşii prezenţi şi Ţara întreagă, cu sentimente de recunoştinţă, îţi doresc mulţ ani cu aceeaş rodnică muncă, în colaborare voioasă cu toţi fiii ei.

„Trăiască Regele şi Măria Sa Mareie Voevod Mihai.

Rânduri despre un talentat pictor ieşan: d. Victor Mihailescu

D. Victor Mihailescu, e unul din pictorii ieşeni care, pe lângă robusteţea unui talent, are un defect: e modest. Şi nu totdeauna modestia e o calitate. Căci în materie de pictură—mai ales la Iaşi — trebuie să fii extrem de îndrăzneţ pentru a rezista multiplelor piedici.

Apreciat de profesorii săi dela Academia de Arte Frumoase, d. Victor Mihailescu s'a impus apoi şi publicului cunoscător în arta plastică prin expoziţia care a deschis-o acum câţiva ani.

De la acea expoziţie care a surprins prin noutatea genului, d. Victor Mihailescu—desamăgit de insuccesul material, care l-a împovărat cu datorii ce se resimt pentru un tânăr sărac — a ezitat să mai deschidă o alta.

A continuat însă să lucreze cu râvnă şi talent, ajungând să-şi facă un bagaj de preţ cu multe lucrări de artă: flori, portrete, naturi moarte, peisagii, etc.

Amatorii de pictură au ţinut însă să-l încurajeze, achiziţionându-i mereu lucrări.

Astfel i-au fost cumparate 20 de tablouri pentru o expoziţie colectivă din Bucureşti.

Ne facem şi noi datoria a reaminti de pictorul Victor Mihailescu, care dacă ar trece barierele acestui târg, ar avea mult noroc.

C. D.

Societatea de binefacere

Duminică 8 Ianuarie, prima societate de binefacere şi ajutor reciproc, „Dr. L. Ghelerter" persoană juridică, îşi sfinţeşte drapelul.

Solemnitatea va avea loc la data de mai sus, la orele 10 d.m. în localul sinagogei Cantarschi din str. I. C. Brătianu 84. Naşi ai drapelului vor fi d-nii av. Emil Ceicovschi, fost deputat şi Ilie Mendelsohn preşedintele Comunităţii Evreilor din Iaşi.

La solemnitate vor mai participa şi reprezentanţi ai instituţiilor similare locale.

x *O premieră bucureşteană, la care publicul aplaudă sgomotos, este „Azilul de Noapte" ce rulează azi la „Scala".*

x Duminecă a încetat din viaţă la Fălticeni senatorul de drept Gh. Ghiţescu.

Defunctul a fost o figură reprezentativă a politicii dinainte de război.

x Ni se anunţă că studentul N. Husărescu, de la facultatea de agronomie din Chişinău, accidentat în nenorocirea de la Frecăţei, nu este mort cum greşit s'a anunţat.

Studentul este numai rănit grav şi se află sub îngrijire la spitalul Sf. Spiridon din Galaţi.

Vânătorile diplomatice

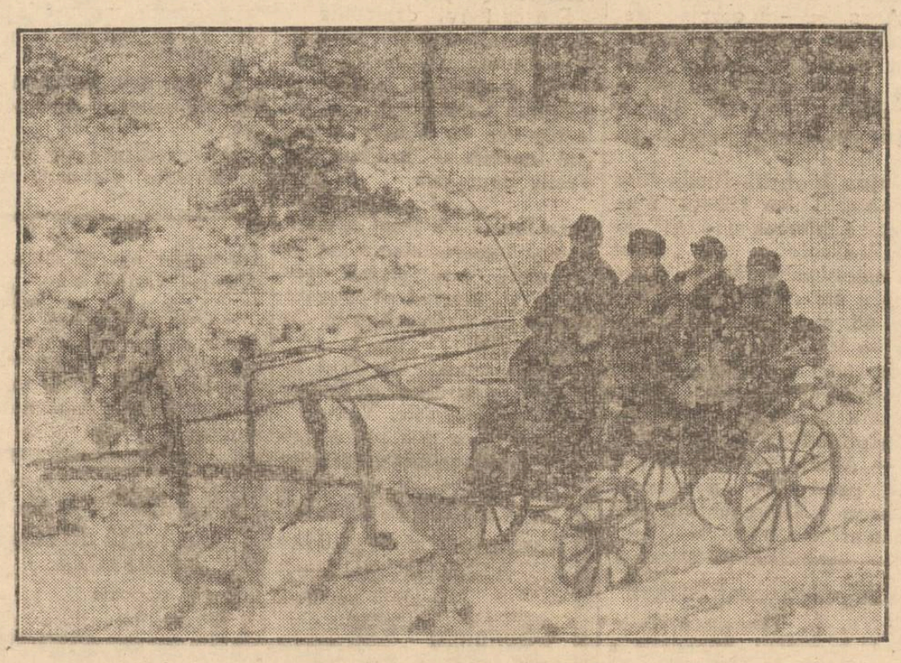

De câtăva vreme, s'a luat obiceiul ca întâlnirile diplomatice ale barbaţilor de stat să aibă loc la partide de vânătoare. Acelaş lucru s'a petrecut şi cu prilejul vizitei în Ungaria a Contelui Ciano ministrul de externe al Italiei.

Iată în cliseu, pe regentul Horty cu contele Ciano la recenta lor vânătoare diplomatică. Insă în loc de iepuri, ministrul italian a căutat să vânează.... adeziunea Ungariei la axa Roma-Berlin, şi aprobarea pentru politica berlineză în chestia Ukrainei.

AZI LA SCALA

AZILUL DE NOAPTE

cu JEAN GABIN, LOUIS JOUVET, SUZY PRIM
şi SOKOLOFF

Cea mai celebră operă rusească a marelui scriitor de epocă Maxim Gorki, a fost transpusă pe ecran, într'o magistrală interpretare.

„Azilul de noapte" realizat de Jean Renoir, cel care a făcut „Iluzia cea mare" numără în fruntea interpretării pe Jean Gabin, Louis Jouvet, Suzy Prim, Sokoloff.

Un film mare, epocal, care a situat în fruntea producţiei internaţionale, fiind premiat la Paris, New-York, Londra, Tokio şi Moscova.

„Azilul de noapte" rulează de azi, în premieră la Iaşi, la „Scala" odată cu filmul muzical de cowboy „Broadway strada norocului" cu Dick Powell, Dick Foran, Priscilla Lane, Pat O'Brien.

Programul „Scalei" trebue văzut de toţi ieşenii.

DE ARENDAT viile Teitler şi anume: Vorona Mare Cotnari jud. Iaşi, Kogălniceanu— Antimiu Socola Iaşi, Nemţoaica Mihail—Vişan aşi.

Informaţiuni la d. Avocat I. Serafimi Iaşi.

DE INCHIRIAT odaie mobilată; eventual loc pentru om de serviciu. Confort complect preţ avantajos.

A se adresa în str. Bărboi No. 6, colţ cu stradela Bărboi (construcţie nouă).

SE CAUTĂ
premieră perfectă în rochii şi mantouri şi lucrătoare.
A se adresa Joi de la 9—12 a. m. în str. Carol No. 44, la doamna Cardaş.

Baroul Avocaţilor Iaşi

CONVOCARE

Domnii Avocaţi din Baroul Iaşi sunt convocaţi în adunare generală extraordinară în ziua de Joi 5 Ianuarie ora 10 dimineaţa a. c. în sala Bibliotecei Baroului pentru a se hotărî aderarea şi înscrierea în bloc a Corpului în „Frontul Renaşterei Naţionale".

Decan PETRU POGONAT
Secretar Margareta Şoimaru

Dr. Adrian Ştefănescu
Medic de Spital
Consultă pentru
Boli interne şi nervoase
METABOLISM BAZAL
Consult 4—6 p. m.
Str. Tăutu No. 2
Telefon 2269

Dr. M. Avram
Medic de Spital
Consultă şi operează
Boli Chirurgicale, Boli de femei, Mamoş
Consult. 3—7 p. m.
str. I. C. Brătianu 120
(vis-a-vis de Farmacia Racoviţă). Telefon 125

De vânzare
casă gospodărească, solidă, 4 odăi, bucătărie, cămări, pivniţă, apă, lumină electrică etc.
Poziţie centrală lângă tramvai şi Hală. Preţ foarte avantajos. A se adresa la ziar.

x La boalele de ficat şi intestine se recomandă numai BORVIZUL DE BORSEC.

x *Atmosferă rusească, roman puternic, interpreţi celebri în „Azilul de Noapte" ce rulează azi la „Scala" odată cu „Broadway strada norocului".*

x Dr. F. Borocin, specializat la Paris, boli interne şi de copii, raze Ultraviolete, Diathermie *s'a mutat* în str. Palat 30 (vis-a-vis de Strand) şi consultă 9-12, 3-7.
Telefon 19-8.

x Tusa şi Răguşeala în Bronchite şi gripale dispar repede cu *Pastilele de Eucalipt Benzomentolate Dr. Ratianu* aprobate de Consiliul Sanitar Superior. Încetează în toate afecţiunile pulmonare, laringite, astmă, desinfectează plămânii, uşurează respiraţia. Depozi Farmacia Dr. Ratianu Iaş Cuza Vodă 83.

PIERDUT buletinul populaţiei Iaşi pe numele Erma ai Stafei din str. Lipovanu 4.
Se declară nul.

ANGAJEZ FEMEIE BUNĂ singură, la toate, fără spalat, la două persoane Adresa: Curtea bisericei Talpalari No. 16, între orele 2—4.

Blocul Pensionarilor Publici din Iaşi face cunoscut încetarea din viaţă a pensionarului

Popescu Vasile

membru al Blocului şi înscris la Casa de Ajutor pentru înmormântare.

Ceremonia înmormântării va avea loc astăzi Marţi 3 Ianuarie 1939 la Cimitirul Eternitate din Iaşi. Cortegiul va porni dela casa defunctului str. Albineţ No. 39.

D-nele şi Domnii Pensionari sunt rugaţi a lua parte.

Blocul Pensionarilor Publici din Iaşi face cunoscut încetarea din viaţă a pensionarului

Tâmbu Vasile

Membru al Blocului şi înscris la Casa de ajutor pentru înmormântare.

Ceremonia înmormântării va avea loc mâine Mercuri 4 Ianuarie 1939 orele 14 (2 p. m.) la Cimitirul Sf. Vasile (Galata). Cortegiul va porni dela locuinţa defunctului din str. Mihnea No. 8 (Socola).

D-nele şi D-nii pensionari sunt rugaţi a lua parte.

ULTIMA ORA

Miniştrii au îmbrăcat uniforma
cu prilejul solemnităţilor de Anul Nou

Bucureşti 3—Cu prilejul tedeumului de la Patriarhie şi a solemnităţilor de Anul Nou, membrii guvernului au arborat uniforma creată pentru membrii cabinetului.

Tot odată a fost introdus în mod oficial salutul roman, cu mâna întinsă.

Ziarul „Timpul" de astăzi anunţă că membrii guvernului au purtat această uniformă în calitate de fruntaşi ai partidului „Frontul Renaşterei Naţionale".

Uniforma purtată de ei va fi extinsă asupra tuturor membrilor acestui partid, bineînţeles după ce se va proceda la organizarea nouei grupări politice.

Precum se ştie uniforma prevede bluză albastră cu epoleţi auriţi şi caschetă militară.

Starea disperată
a d-lui rector Ştefănescu-Goangă

Cluj 3.—Starea d-lui Ştefănescu-Goangă e disperată.

Pulsul bolnavului arată 132.

Se aşteaptă din moment în moment desnodământul fatal.

Rudele d-lui Ştefănescu veghiază la căpătâiu.

Diplomat englez
arestat pentru spionaj în Spania

Paris 3. — Din San-Sebastian se anunţă că a fost arestat de către autorităţile naţionaliste vice-consulul Angliei, Emerich Goldiug.

El este vice-consul al Angliei la San-Sebastian de 10 ani.

Arestarea este în legătură cu găsirea la viceconsul a unor documente compromiţătoare.

Proect pentru evacuarea
a 150,000 evrei din Germania

Londra 3.—Ziarul „Daily Express" anunţă că la ultima şedinţă a comisiunei internaţionale pentru rezolvirea problemei refugiaţilor, dl. Hubbee, preşedintele comitetului, a anunţat elaborarea unui proect care a fost adus şi la cunoştinţa d-lui dr. Schacht, delegatul Germaniei.

Proectul prevede evacuarea imediată a 150.000 evrei din Germania, prin grija comitetului şi a guvernului german.

In schimb, dl. Hitler să dea asigurări asupra regimului la care vor fi supuşi evreii ce rămân în graniţele Reichului.

Negocierile franco-romîne
pentru plata cupoanelor

Bucureşti 3.—Peste câteva zile vor începe la Paris negocierile franco-române pentru reglementarea compensaţiilor şi a plăţii de cupoane.

Comisiunea română e formată din d-nii Şt. Stan, prof. Tutuc, Mihai Lăzianu şi Mircea Vulcănescu.

Aseară, membrii comisiunei s'au întrunit într'o conferinţă la ministerul de finanţe pentru a primi directivele necesare.

E probabil că astăseară, delegaţia părăseşte ţara plecând spre Franţa.

Alte brevete anulate în Bucureşti

Bucureşti 3.— Ministerul a dat dispoziţii pentru anularea brevetelor de băuturi spirtoase deţinute de mai mulţi patroni de cafenele şi bodegi din capitală.

Aceştia s'au făcut vinovaţi de grave abateri de la legea monopolului alcoolului.

Revendicările italiene vor fi discutate împreună cu d. Chamberlain

Paris 3. — Ziarul „Le Figaro" anunţă că punctele cari vor fi susţinute de Italia cu prilejul vizitei d-lui Chamberlain la Roma, sunt următoarele:

1) Modificarea statutului Canalului de Suez şi participarea Italiei la această societate.

2) Infiinţarea unui post liber la Dj butti sau a unei zone libere în această regiune.

3) Modificarea statutului italienilor din Tunis şi reglementarea emigrării italienilor în această ţară.

Rămâne de văzut ce hotărâri se vor lua,

Călătoria d-lui Daladier

Paris 3.—Primul ministru Daladier a sosit în Corsica, unde i s'a făcut o primire deosebită.

De acolo, d-sa va pleca în Tunis.

Premierul va lipsi de la Paris 12 zile.

O conferinţă germano-americană

Londra 3 — Din cercurile oficiale germane se anunţă că se va ţine la Berchtesgaden o conferinţă pentru a se studia raporturile dintre Germania şi Statele-Unite.

La această conferinţă, care se va ţine sub preşidenţia d-lui Hitler, va participa dl. Ribbentrop şi ministrul Statelor-Unite la Berlin.

Londra 3. — „Daily Express" scrie că, direct sau indirect, în urma întâlnirii dela Roma dintre d. Mussolini şi primul ministru britanic, va fi de aşteptat un acord privitor la limitarea înarmărilor.

Toate ziarele reproduc cu litere mari programul vizitei d-lui Chamberlain la Roma şi afirmă că deşi prevede o singură întâlnire între d-nii Chamberlain şi Mussolini, alte conversaţiuni vor avea loc desigur între miniştrii britanici şi şeful guvernului italian.

Sărbătorirea Bobotezei

Vineri, 6 Ianuarie, ziua Bobotezei, va fi sărbătorită în toată ţara, după ceremonialul şi ritualul tradiţional.

In Capitală, solemnitatea sfinţirii apelor va fi cinstită de prezenţa M. S. Regelui şi Măriei Sale Voevodului Mihai. Vor asista, deasemeni, membrii guvernului în frunte cu Inalt Prea Sfinţitul Patriarh dr. Miron Cristea, preşedintele Consiliului miniştrilor şi înalţii dregători ai ţării.

In toată ţara se vor oficia servicii religioase în prezenţa reprezentanţilor autorităţilor civile şi militare.

Ştiri poliţieneşti

O îndrăzneaţă spargere s'a făcut astă noapte la cârciuma d-nei Paulina Blumenfeld Ceauşu din str. Zugravi No. 68.

Răufăcători prin distrugerea unui perete au pătruns în cârciumă de unde au furat importante cantităţi de băuturi spirtoase precum şi marfa ce se afla prin rafturile localului. Imediat a sosit la faţa locului d. comisar Enache Horlangă şeful circ. I, începând cercetările, dând în acelaş timp dispoziţii de urmărirea hoţilor.

— Pe când şeful de manevră Visternicu Gheorghe din gara locală se afla pe peron i s'a făcut rău şi s'a prăbuşit la pământ.

In stare gravă a fost transportat la spitalul Sf. Spiridon unde a rămas internat.

Arestare—Cu ocazia raziei făcute în trenul de Bălţi a fost arestat cunoscutul pungaş de buzunare Calin Neculai din Str. Morilor 48, urmărit de organele poliţieneşti.

Injunghiat.-Dl. Iftode Ioan din Str. Calea Gălăţii 5 pe când se întorcea spre casă, pe Str. Ipsilante a fost arestat de către individul Livadaru Eugen din str. Calea-Gălăţii No. 65, care fără nici un motiv l-a luat la bătae, injunghiindu-l apoi cu un cuţit în piept. La strigătele de ajutor, agresorul a dispărut iar victima transportată la spital.

— A fost găsit în nesimţire pe str. Socola numitul Zaharia Gheorghe din str. Păcurari No. 113.

Informaţiuni

x Dl. dr. Tănăsescu rectorul Universităţii Mihăilene a plecat aseară la Bucureşti.

x Ultimele telegrame sosite la direcţia c. f. r. anunţă că s'au restabilit complect toate liniile telegrafice şi telefonice din Moldova, Bucovina şi Basarabia.

Excrocherii de 3 miliarde lei
ale firmei Pathé-Natan

Paris 3.—Instrucţia în afacerea excrocheriilor dela Pathé Nathan a stabilit că au fost utilizat numele a 35 societăţi anonime fictive.

Vinovatul principal este inginerul grec Ioanides.

Reprezentantul acţionarilor a depus la parchet 7000 de plângeri împotriva lui Nathan Tananentzapf şi a lui Simon Cerf.

Suma excrocată se urcă la 605 milioane franci (circa 3 miliarde lei).

Patru oraşe îndoliate
au condus la cimitir victimele nenorocirei de la Etulea

Galaţi 3. — Eri a început înmormântarea celor morţi în nenorocirea de la Etulea.

Impresionant a fost cortegiul funebru al familiei Croitorescu. Pe o sanie-camion drapată în negru, ornată cu palmieri şi cu coroane au fost depuse sicriile Nataliei Croitorescu, mamă, Ecaterina şi Maria fiice, O altă fiică, Elena, care s'a ales cu un picior amputat, este în spital.

A urmat cortegiul funebru al Elenei Maxim al cărui soţ se află internat în spitalul israelit. Cortegiul funebru a oprit în faţa spitalului unde s'a oficiat un prohod. Soţul privea dela fereastră tristul cortegiu al soţiei sale.

Din cartierul demobilizaţilor a pornit cortegiul funebru al institutorului Gheorghe Turchilă, subrevizor şolar al judeţului Cetatea Albă, iar de la biserica Sf. Vineri cortegiul funebru al institutorului Vasile Boureanu.

La Ismail s'a făcut cu mare pompă înmormântarea soţilor Papazoff, care plecau spre Bucureşti urmând să petreacă sărbătorile Crăciunului în sânul familiei.

Tot la Ismail s'a făcut înmormântarea d-nei dr. Costricof şi a fiicei sale. Victimele catastrofei de cale ferată plecau cu tot la Bucureşti urmând să petreacă sărbătorile Crăciunului la o soră a d-rului Costricof.

Funcţionarul Botoşanu dela serviciul technic al prefecturei judeţului Ismail a fost înmormântat cu o deosebită pompă.

Funcţionarul Florea dela prefectura din Braşov, care şi-a pierdut soţia în catastrofa de cale ferată, nu a putut s'o identifice printre cadavrele ce s'au găsit.

Tot la Ismail au fost înmormântaţi eri locotenenţii I. Dutulescu şi Alex. Negreanu, Damian Papazopol, studentul Belinschi şi comerciantul Klein.

La Bolgrad au fost identificate 21 de cadavre şi înmormântate eri.

In biserica oraşului mai sunt 12 cadavre neindentificate.

De asemenea au fost înmormântate victimele de la Reni.

Cumpăr aur de dinţi, bijuterii. Vindeţi bine
Brătianu 82
Ceasornicar specializat la Paris

x Beţi „Borviz de Borsec" şi veţi înţelege minunata sa binefacere.

Cererile de naturalizare

Bucureşti 3.—Ocupându-se de rodnica activitate depusă la departamentul justiţiei de către dl. ministru V. Iamandi, ziarele fac bilanţul celor realizate.

In anul 1938 au făcut cereri pentru a dobândi naturalizarea, un număr de 3245 supuşi străini. Dintre aceştia numai 228 au putut obţine dreptul de cetăţenie. O comparaţie cu cifrele de altădată, fără să mai socotim pe cei care obţineau cetăţenia în mod fraudulos, face dovada necesităţii modificării adusă Constituţiei în această privinţă şi seriozităţii cu care s'a lucrat sub directivele date de dl. Victor Iamandi.

Cursa înarmărilor

Washington 3— Corespondentul agenţiei „Reuter" transmite:

După statistici întocmite de experţii ministerului de război, statistici ce au fost comunicate preşedintelui Roosevelt, Germania şi Italia dispuneau împreună de un număr de avioane care era de şase ori mai mare decât acela de care dispuneau Anglia şi Franţa, atunci când a fost semnat acordul dela Muenchen.

Aceste statistici au fost autentificate şi sunt socotite de guvernul american ca reprezentând realitatea.

ORA 12

Acţiunea diplomatică
a ministerului de externe al Poloniei

Londra 3.—Ziarul „Daily Telegraph" anunţă că dl. Beck, ministrul de externe al Poloniei, care se află pe Riviera, va face în curînd o vizită la Paris.

Cu acest prilej, d. Beck va face sondagii în cercurile politice, spre a vedea dacă Franţa îşi va păstra angajamentul faţă de Franţa în orice împrejurare.

Dl. Beck va face o vizită şi la Berlin.

Dl. Litvinov la Varşovia

Varşovia 3—Se confirmă pe cale oficială că d. Litvinov, ministrul de externe al Rusiei, va veni la Varşovia la sfârşitul acestei luni.

Nenorocire

Berlin 3.—O impresionantă nenorocire s'a produs într'o cunoscută familie din Oberhanser, în noaptea de Anul-Nou.

Tatăl jucându-se cu un pistol vechiu, şi-a împuşcat soţia.

Disperat el s'a sinucis sub privirile îngrozite ale fiului său în etate de 7 ani.

Incăerare

Bucureşti 3.—O încăerare s'a produs în comuna suburbană Domneşti-Ilfov. S'a înregistrat un mort şi 2 răniţi.

AZI LA „SCALA" — Un veritabil triumf
Două premiere, nevăzute la Iaşi — Romanul celebru al marelui scriitor rus MAXIM GORKI
AZILUL DE NOAPTE
cu JEAN GABIN, SUZY PRIM, LOUIS JOUVET
- Broadway strada norocului -
Un senzaţional cowboy muzical, cu
DICK POWEL — DICK FORAN
Completare: Jurnalul Paramount

Cinema „PHOENIX"
Complect reorganizat sub o nouă direcţie
APARATE NOUI—AUDIŢIE PERFECTA
Prezintă azi două succese epocale
Prinţesa Tarakanova
cu Annie Vernay — Pierre Richard — Suzy Prim
SCIPIO AFRICANUL
Aventurile celui mai mare cuceritor.
preţurile de intrare sunt reduse 14, 10 şi 5 lei

2 EXCURSII
numai dus
IAŞI--BUCUREŞTI
cu 50% reducere pe C.F.R.
Sâmbătă 7 Ianuarie ziua cu rapidul ora 13.07
Sâmbătă 7 Ianuarie seara cu acceleratul ora 21.47
Inscrieri la
Wagons Lits// Cook
Iaşi, Piaţa Unirei 1
Locuri limitate

Vînd cărucior
sport modern
perfectă stare.
A se adresa L. Leibovici
Str. Smârdan 54.

DOCTOR
SOLO SCHREIFEL
SPECIALIST IN
BOLI DE PIELE, VENERICE, SIFILIS
Tratamentul precoce al sifilisului prin examenul ultra-microscopic
DIATERMIE
Raze ultra-Violete
Consultaţii şi tratamente
7—10 dim. şi 2—9 seara
Str. Anastasie Panu 70
peste drum de Bis. Sf. Neculai

Fotografii
pe porcelan pentru morminte
(Photokeramică) veritabilă
Durabilitate garantată, comandaţi la cunoscutul studio fotografic
ZAHARIA WEISS

Carrefour
(La răspântie)
filmul fiecărei femei
filmul fiecărui bărbat
filmul fiecărei familii

BIBLIOTECA UNIVERSITARĂ -IAȘI-

ANUL XXXVI No. 95.3

ABONAMENTE:
Lei 350. . . . . pe un an
„ 180. . . . . „ 6 luni
„ 90. . . . . „ 3 luni
„ 35. . . . . „ 1 lună
„ 1500. . . Instituții publice

Atelierele tipografice „Opinia"
IAȘI STR. LAPUȘNEANU 37

1 LEU

OPINIA

Ziar popular cotidian

JOI 5 IANUARIE 1939

TELEFOANE
Redacția. . . . No. 1298
Administrația . . „ 1299
Serv. de noapte red. . „ 1136

Redacția și Administrația
IAȘI STR. LAPUȘNEANU 37

Director C. R. GHIULEA

ANULAT

Regele și Țara

— „Singurul Meu gând călăuzitor în anul trecut, a fost acela pe care l-am mărturisit cu prilejul nouei Constituții: „salvarea României". N'a fost numai un gând, ci a fost și o lozincă, un strigăt de alarmă. Am simțit o deosebită bucurie văzând cum Țara a răspuns la acel apel, prin voturile unanime ale plebiscitului, precum și avântul cu care s'au făcut înscrierile în Frontul renașterii naționale".

Cu aceste cuvinte, M. S. Regele și-a început magistralul discurs de Anul Nou, și a sintetizat o mare realitate românească.

Dezmățul partidelor dusese țara la marginea prăpastiei. România trebuia salvată. S'au încercat toate formulele posibile, în cadrul vechei Constituții; dar nu s'a putut obține rezultatul salvator. Totul era hârbuit și corupt.

Atunci a intrat direct în acțiune Regele, cu un admirabil curaj, cu un splendid patriotism, cu o hotărîre nestrămutată și cu o rară clar-vedere. Regele a dat țării un nou legământ și a apelat direct la popor.

Dovadă că neamul românesc era sătul de anarhia regimului vechi și aștepta salvarea dela Rege. e unanimitatea entuziastă cu care națiunea a primit Constituția nouă.

Și a doua dovadă, este deasemenea, entuziasmul cu care țara se înrolează în Frontul renașterii naționale, pentru a pecetlui unitatea de credință și de aspirații a neamului.

Dacă unii s'au îndoit; dacă unii s'au îndărătnicit în nădejdea confuză a trecutului,—au putut vedea că s'au înșelat.

Astăzi, mai mult de cât oricând, apare limpede că *Regele este Țara;* că voința Regelui este voința unanimă a poporului.

Djibuti vrea să rămâe francez

Posesiunea franceză Djibuti din Abisinia e în plină agitație, pe tema conflictului italo-francez. In portul Djibuti s'a organizat o mare demonstrație populară (cum se vede în clișeu), afirmându-se dorința indigenilor de a rămâne sub stăpânirea Franței.

IMPERATIVUL VREMII: MUNCA

de **dr. I. ALEXA**
Conferențiar universitar

Intre virtuțile, care impodobesc pe om și care-l înalță deasupra celorlalte creațiuni ale firii, pr mul loc îl ocupă *munca.*

Și în adevăr, în ordinea morală a lucrurilor, munca determină, într'o bună măsură, pe toate celelalte virtuți — *dreptatea, cinstea, demnitatea*—care impodobesc ființa noastră și fac posibilă viața în societate. Ea este cea mai potrivită igienă a sufletului, știut fiind că greu se poate cuibări un viciu în sulletul unui om muncitor. Gânditorii de seamă au afirmat că omul nu poate găsi fericirea pe pământ decât în muncă; iar poetul nostru, Al. Vlahuță, socotește că munca este însăși cheia fericirii:

„Sfântă muncă e aceea
„Ce răsplată'n ea-și găsește
„De—înțelegi tu asta,—cheea
„Fericirii tale-o ții..

In ordinea valorilor materiale, în chip necontestat munca intelectuală și manuală stă la obârșia tuturor bunurilor. Prin ea s'a creat tot complexul material a vieții moderne; prin ea s'a răspuns cerințelor atât de diverse ale unui traiu din ce în ce mai evoluat, țintă spre care omul a năzuit totdeauna.

Istoria civilizației nu-i de fapt, decât istoria muncii, istoria unui lanț intreg de străduinți, și numai acele neamuri, care și-au făcut un cult din muncă, au lăsat un nume frumos posterității.

Din viața popoarelor, războiul vremurilor nu păstrează decât epocile de vrednicie, epocile de însemnată creație și de abundentă productivitate spirituală și materială.

Niciodată însă, în decursul veacurilor, munca n'a fost mai mult prefuită ca astăzi când asistăm la o adevărată întrecere între neamuri pe tărâmul aplicațiunilor și producțiunilor de tot felul.

Astăzi munca este un crez, crezul celor care voesc să învingă, crezul vremurilor noi —vremuri care dau întâietate aplicațiunilor practice.

Acest nou crez — *crezul muncii*—a fost bine înțeles de Monarhul nostru, M.S. Regele Carol al II-lea, care l-a impus cu însuflețire și autoritate Poporului Românesc, pentru ca neamul nostru să nu rămână alături de mersul vremii, întrecut de vecini și amenințat de peire. Astfel se explică schimbările făcute de Majestatea Sa în sistemul vechiu de conducere și'n echipele conducătorilor treburilor țării, unde, până acum o jumătate de an, se practică mai mult cultul vorbelor meșteșugite, decât cultul înfăptuirilor temeinice.

In virtutea noei porunci — munca—Regele nostru a pus la cârmă bărbați energici, care apreciază fapta rodnică și înțeleg deplin ritmul nou al lucrurilor. In modul acesta s'a ajuns ca și în viața țării noastre, *munca să formeze o adevărată Dogmă, căreia trebue să i se supună toți fii neamului.*

Prin noile legiuiri ale țării, inspirate din imperativul vremii, munca este impusă, pentru prima dată în viața statului nostru, ca singurul criteriu de selecțiune a valorilor conducătoare: în gospodăria țării la conducerea satelor, a orașelor și a instituțiilor de tot felul, nu vor avea cuvântul decât cei ce exercită o profesiune, cei cari—cu alte cuvinte—se aplică muncii productive, remarcându-se ca factori creatori în branșa lor.

S'au deschis deci, pentru muncitorii acestei țări, perspective frumoase, care îndreptățesc speranțe de mai bine. Spre masa mare a muncitorilor se îndreaptă acum toată grija Regelui și a sfetnicilor săi.

Se caută așezări noi și prielnice pentru cei care produc. Viața lor materială și sufletească a devenit obiec-

(Continuare în pagina 2-a)

URAREA M. S. REGELUI
către țară și popor

Majestatea Sa Regele Carol al II-lea a adresat țării și poporului român, în noaptea Anului Nou, următoarele urări:

Anul care se sfârșește ne-a adus, ca toți cei trecuți, bucurii și dureri; dar 1938 ne-a adus și noui speranțe și noui posibilități de muncă și de progres.

România are azi mai multă nevoie decât oricând de întrunirea tuturor fiilor ei într'un singur avânt și o singură credință.

Numai prin strângerea rândurilor tuturora împrejurul unei Românii Renăscute vom găsi puterea de a sta stâncă neclintită împotriva tuturor primejdiilor și și vrăjmășiilor.

Români, în această clipă, când începe anul 1939, fiți cu ochii ațintiți înainte, fiți cu ochii ațintiți asupra căii de progres și propășire, pe care pășește patria; fiecare în sufletul său să găsească scânteia patriotică, care să-l îndemne să fie și el părtaș la această operă de Renaștere Națională.

Inalț rugăciunile Mele către Dumnezeul părinților noștri, să dea Țării Mele și poporului Meu un an în care să piară toate urile, un an în care să nu se vadă decât o desăvârșită unitate de gânduri și simțiri pentru binele patriei. Să ne dăruiască Dumnezeu și un an de belșug, de liniște și de pace.

Iată urarea ce o fac cu sufletul cald și toată dragostea Mea, în această clipă, Românilor,—zicând tuturora tradiționalul

La mulți ani!
Trăiască România!

Pe frontul catalan

Războiul spaniol continuă cu îndârjire în provincia Catalonia. Linia neagră de pe hartă arată poziția frontului de unde a pornit noua ofesivă a trupelor generalului Franco. In mai multe puncte, armatele naționaliste au înaintat până la 40 km. în adâncime. Luptele sânt în continuare.

Cronica plastică

de **Al. Popovici**
profesor

PICTORUL I. MARȘIC

Domnul Marșic este un *pictor.* In ce sens? Căci distingem între desenatori și pictori.

Desenatorul, natură abstractivă, cerebrală, conturează caractere bine determinate, realități neschimbătoare, sau mai pe scurt — delimitează grafic fronterele obiective și invariabile dintre planuri — construind tabloul și punând un accent grav pe ritmica arabescului liniar. Un exemplu tipic de desenator a fost *Șt. Dimitrescu.* La fel este *Camil Rescu* din București sau *George Löwendall* dela Cernăuți.

Pictorul natură senzorială și contradictorie, iubind bogăția aparentă a unui material policrom, caută și surprinde acorduri posibile în lumea complexă a culorilor. Dar nu numai acordurile cromatice, dar tot tremurul luminei și al atmosferei, clar-obscurul umbrei ca și capricioasele miraje și vedenii ale depărtării, tot ce este ineert sau variabil până la contradicție și incoerență — într'un cuvânt, descreșteri sau contraste de lumină sau culoare — pictorul înregistrează. A se vedea *Gh. Pătrașcu* și *Jean Steriade,* iar dintre exponenții artei noui, lucrările din ultima vreme ale lui *Francisc Șirato.*

In ce sens este oare și d-l Marșic un pictor?

In sensul că, chiar atunci suprimă picturei atributul ei esențial — culoarea — limitându-se voluntar la probleme de alb și negru, procedează tot pictural. Adică, atenția sa merge tot în direcția armoni-

(Continuare în pagina 2-a)

Din toată lumea

Un Stat al copiilor...

La Twelftac în statul Michigan (America) a luat naștere primul „stat al copiilor".

In mijlocul unui mare parc, unde nu au voe să intre cei mari, se află o casă cu mobilă minusculă, unde copiii sunt stăpâni.

Toți au până la 5 ani, afară de conducătorul lor care are 10 ani.

Ei singuri își pregătesc masa și își fixează programul zilei.

Copiii nu vor părăsi acest locaș decât la vârsta de 10 ani.

Scopul educatorilor este a vedea dacă acei copii cunoscuți astfel vor avea aptitudini deosebite de restul camarazilor, la școală.

§§§

Gelozie

Neobosita și îndrăzneața călătoare americană, Mrs. Wrantz, străbate lumea în lung și lat ca să studieze dansurile populare.

In insula Formoza, i-a fost dat însă să aibă cea mai interesantă surpriză: aci, dansatoarele, femei tinere de o rară frumusețe, purtau toate, mustăți. A crezut dintru început că la mijloc era vre-o veche tradiție care cerea dansatoarelor să-și pună la dans podoaba cea mai specific bărbătească. După aceea a aflat însă rostul mustăților. Bărbații, geloși, își sileau femeile să le poarte tot timpul, lipite sau vopsite, ca să scârbească... concurenții.

§§§

Cele mai înalte construcții

Cea mai înaltă construcție din lume este „Empire State Building" uriașul zgârie-nori din New-York, măsurând 310 metri înălțime.

Urmează apoi, în ordine descrescândă:

Turnul Eifel din Paris 300 metri; Obeliscul din Washington 169 m.; turnul catedralei din Köln (Colonia) 159 m.; vârful catedralei din Strassburg 150 m., cea mai înaltă piramidă a Egiptului 146 m.; marele furnal din Glasgow 140 m; turnul bisericei St. Ștefan din Viena 138 m.; cupola St. Petru din Roma 132 m.; catedrala din Metz 121 m.; vârful bisericei din Ainvers 120 m.; St. Paul din Londra 110 m; Domul din Milano 109 m; primăria din Bruxelles 108 m; turnul Asinelli din Bologna 107 m; palatul Invalizilor din Paris 105 m; Giralda din Sevilla 97 m; vârful Capitolului din Washington 93 m; palatul vechi din Florența 92 m; panteonul din Paris 83 m; statuia libertății din New-York 81 m; Westminster din Londra 75 m; S-ta Sofia din Istambul 57 m; turnul din Pisa 56 m; Arcul de Triumf din Paris 49 m; obeliscul de la Lucsor 27 m. etc.

§§§

Club original

Un club original este desigur acela care a luat ființă de curând la Praga.

E vorba de un club al bărbaților care tricotează, creat tocmai pentru a rupe cu prejudecata că numai femeile trebue să se ocupe cu așa ceva.

Membrii clubului arată că și regele Suediei croșetează atunci când treburile statului îi lasă timp liber.

Cei mai mulți dintre membrii clubului sunt șoferi de taxi, cari în așteptarea clienților...croșetează.

Astfel ei au o a doua meserie pe care o practică și în viața de toate zilele, nu numai la club.

§§§

Oraș-Muzeu în Rusia

In anul acesta au început în orașul Pușkin (care se numise până nu de mult Țarskoe Selo), reparațiile fațadei palatului numit ecaterinean, care fusese la timpul său înălțat după proectul celebrului arhitect Rastrelli.

Au început să fie în acelaș timp reparate și unele dintre pavilioanele laterale precum și o parte din multele statui, cari împodobesc parcul numitului palat.

Toate palatele cari se află pe teritoriul acestui parc imens au fost transformate în muzee unde se păstrează diferite obiecte de valoare istorică și artistică. O atenție specială se acordă monumentelor și locurilor în legătură cu viața marelui poet rus Pușkin. In cursul anului acestuia i se va ridica în acest parc o nouă statue.

Scrisori din Sofia

Bulgaria de azi

O raită prin halele din Sofia. — Cișmelele cu apă minerală gratuite. — Popularitatea proverbială a regelui Boris.

Spuneam într'un reportaj,—acum câteva luni—că Bulgaria, deși nu are bogățiile României, oleră condiții de viață mai ușoară ca la noi, din cauză că viața economică este bine organizată, încât specula este inexistentă. Mai explicăm aceasta și datorită faptului că Bulgarii se mulțumesc cu puțin, iar ciocoismul, tendința de parvenire, încă n'a pătruns în păturile lor sociale.

O raită prin hale..

Am vizitat nenumărate ori halele centrale care sunt situate nu departe de institutul Român. Sunt de o curățenie exemplară care rivalizează cu cele din București. Am văzut astă vară—după ce mă întorsesem din Bulgaria (în Septembrie) halele din Iași. Diferența este izbitoare.

In halele din Sofia: pavaj modern, ventilatoare mari electrice, furtumuri cu apă, curățenie și ordine. Dacă femeia bulgară nu poate sta alături de românca, în privința curățeniei și gustului, în schimb autoritatea bulgară se îngrijește foarte mult de comunitatea socială.

Exemple sunt multe și din diferite domenii.

..Și prin restaurante

Mai au o calitate. Bulgarii sunt foarte economi, iar economia lor face ca viața să fie eftină, deși n'au multe materii prime (o mare parte le importă dela noi) și nu este nici țară industrială. Produsele sunt în genere scumpe, dacă le cântărim după leul

Regele Boris al Bulgariei

nostru; dar—deși sunt scumpe viața alimentară din restaurante este extrem de eftină în raport cu cea dela noi?

La un restaurant — cum ar fi la noi „Bragadiru"—se mănâncă de amiază 3 feluri de mâncare, cu 15 — 20 leva. Iar seara—pentru că Bulgarii sunt neîntrecuți în arta gratarului—cea mai bună friptură costa în cel mai bun restaurant maximum 12—16 leve. Deasemeni la ore mai târzii se poate să nu găsești de mâncare, pentrucă restauratorii nu se hazardează la mult; ei se mulțumesc cu câștiguri mici și cu o desfacere suficientă a produselor sale, în așa fel ca să-și asigure existența, care este destul de modestă.

Ce poate fi mai eftin când se plătește pentru 1 kg. de jambon 38 leve și pentru cel mai bun mezel numai 50—60 leve?

Aceiaș viață eftină e în toate domeniile: o convorbire telefonică urbană costă o *levă,* un ziar—o levă, biletul de tramvai pentru orice dis-

(Continuare în pagina 2-a)

TESTA
La dureri de cap, dinți

ANGAJEZ FEMEIE BUNĂ singură, la toate, fără spalat, la două persoane Adresa: Curtea bisericei Talpalari No. 16, între orele 2—4.

DE INCHIRIAT odaie mobilată; eventual loc pentru om de serviciu. Confort complect; preț avantajos.
A se adresa în str. Bărboi No. 6, colț cu stradela Bărboi construcție nouă).

Astăzi la Sidoli Un program excepțional
Premiera mondială a super filmului Warner Bross **Femeia Diabolică**
cu cea mai sărbătorită vedetă a epocei
Bette Davis Henry Fonda, George Brent, Margaret Lindsay
AL DOILEA FILM
Agentul mascat cea mai desăvârșită creație a lui DICK FORAN

La Farul Luminos
Magazin cu materiale electrice precum și atelier electro-technic și mecanic
Strada Sărărie No. 150
Aduce la cunoștința onoratei sale clientele că execută instalațiuni electrice și forță motrice, bobinează orice sistem de motoare și dinamuri electrice, repară și încarcă orice sistem de acumulatoare, cu prețurile cele mai reduse. Repară orice sistem de magnetouri precum și instrumente dentare.
Magazinul este bine asortat cu materiale electrice precum și cu toate mărimile de **acumulatoare de radio** și de automobile din renumita fabrică Tudor—Vatra. Maestru electrician Carol Ionescu

Cele mai noui modele de pălării găsiți la
Mag. de mode „ȘTEIN"
Iași str. Cuza Vodă 69

Pentru înlesnirea publicului călător, Agenția Wagons-Lits | Cook organizează două excursii
cu 50 % reducere
pe C. F. R.
numai DUS dela
IAȘI la BUCUREȘTI
1) Sâmbătă 7 Ianuarie ziua
(cu rapidul ora 13.07
2) Sâmbătă 7 Ianuarie seara
cu acceleratul ora 21.47
Inscrierile se primesc de pe acum la Agenția Wagons-Lits//Cook Iași Piața Unirei 1
Inscrieți-vă din timp, locuri strict limitate.

Vinuri din viță nobilă
Vinuri vechi
Vinuri noi
Vinuri aromate
Vinuri absolut naturale
Vinuri eftine
Vinuri higienic servite

cumpărați numai dela depozitul nou înființat în str. Prof. A. C. Cuza 27 (fost Arcu) casele Teitler, palatul poștei vechi.

Dacă nu vă puteți deplasa, telefonați telefonați la Cinema Sidoli telefon 2050, — și veți avea urgent la domiciliul Dvs. vinul dorit.

DOAMNA DOCTOR
PARHON G. ȘTEFANESCU
Medic primar al Spit. Socola
Consultă pentru:
boale nervoase și ale glandelor cu secrețiuni interne
METABOLISM BAZAL
Cons. 2—4 p. m.
str. Tăutu 2 Tel. 2269

DOCTOR
GR. A. DIMITRIU
Asistent Universitar
Specialist în boli de piele, sifilis, venerice
Diatermie urologică și unde ultra-scurte
Consult. 2—4, 6—8 p. m.
Str. Păcurari No. 5
(casele Căpățână)

DOCTOR
A. Socolovschi
Specialist în boli și operații
de nas, gât, urechi
s'a mutat
IN STR. VICTOR PLACE 7
Piața Unirii) lângă cinema Sidoli
DIATERMIE SPEC. ORL.
Inhalație cu ozon (electr)
electroterapie, inaltă frecv.
Cons. 8½—10, 12—2, 5—7

Dr. R. DAMSKER
Medic de Spital
BOLI INTERNE
plămâni, inimă, rinichi
Str. Ghica Vodă No. 32

x Dacă vă indispun mâncărurile, beți imediat un pahar de Borsec.

Amatori fotografi
Developați, copiați, măriți la
Fotograful Z. WEISS
Piața Unirii
Găsiți Rollfilme, Pakfilme, Plăci Agfa, Kodac etc. cu prețurile fabricei. — Se copiază, se mărește și se developează gratuit la Studio Fotografic
Weiss PIATA UNIRII

CONSILIU MEDICAL
la Casa asigurărilor sociale

Aseară a avut loc la Casa Asig. Sociale-Iași un consiliu medical prezidat de Dl. Dr. C. Bulău, medicul șef al Casei. După ce s'au discutat o serie de chestiuni în legătură cu bunul mers al asistenței medicale, Dr. Dr. Bulău aduce la cunoștința d-lor medici principiile noii legi a asigurărilor sociale care a intrat în vigoare pe ziua de *1* Ianuarie 1939.

D-sa a anunțat apoi că Duminecă 15 Ianuarie va avea loc inaugurarea noului dispensar medical din cartierul Socola-Nicolina în prezența d-lui Ministru Mihail Ralea, d-lui Rezident Regal M. Negruzzi, d-lui Prof. Universitar Gh. Strat, președintele Consiliului de Administrație București și d-lui Director General M. E-nescu, invitând întreg corpul medical la această solemnitate.

Alți numeroși ieșeni
au aderat la noul partid unic
„Frontul Renașterii Naționale"

La biroul electoral dela Primărie continuă înscrierile în „Frontul Renașterii Naționale".

Solicitatorii trebue să prezinte personal dovada identității, buletinul Bir. de Populație sau oricare alt act, fără de care nu pot fi înscriși.

Pe ziua de eri s'au înscris în grup toți membrii Societății ofițerilor în rezervă și retragere „Carol II-lea"-Filiala Iași, în frunte cu d-nii: G-ral Sava Goiu, coloneii: A. Gorgos, Gh. Gurău, A. Ștefănescu, I. Adam, I. Ștefănescu, Alx. Vieru, C. Popescu, I. Costinescu, A. Brădeanu; Locot. coloneii: A. Ionescu, A. Gh. Vasiliu, M. Zippa, A. Popovici, N. Mihailescu; maiorii: F. Ionescu, Ambrozie, T. Alistar, P. Bonciu, E. Stere, Gh. Constantinescu, Alexandru Mirăuță; căpitanii: D. Cremeangă, C. Ciubotaru, Al. Șerban, N. Iliescu, Dragomir Păun, Virgil Apostolescu, C. Ardeleanu, V. Bancov, Gh. Doroitei, Gh. Dobrescu, N. Săvescu, T. Hermanu, D. Rusu, Șt. Inciovici, M. Dobrescu, F. Grigorescu, O. Agapi, Gh. Morărescu; și alte grade mai inferioare.

Deasemenea s'au mai înscris: I. P. S. S. Nicodim, P. S. Valerie, Preoții C. și V. Iordăchescu, C. Deleanu, președintele Camerei de Agricultură, conf. dr. Emil Hurmuzache, prof. dr. Vl. Buțureanu, prof. dr. Gh. Tudoran, prof. univ. Gh. Alexa, prof. univ. A. Hulubei, prof. univ. Tudor Ionescu, ing. S. Savenco, conf. univ. Radu, conf. univ. Ilie Matei, prof. Eugen Papafil, profesorii C. și D. Nosec, D. Sachelarescu, consilier technic al Ministerului Educației Naționale, av. V. Roban, D. Pintilie, M. Patron, pens. fost magistrat, consilier legislativ Cezar Vărgolici, ing. V. Matei, prof. A. Dobreanu, Dr. C. Cezarie, Pr. E. Vasiloschi, prof. C. Gheorghiu, prof. Dan Hulubei, C. Soficu contabil autorizat, inst. V. Niculiu, Preot C. Leonte, Aurel Munteanu, artist al T. N. Arșag și Valean Măgârdician, comercianți, prof. M. Ciubotariu, Pr. N. Luchian, ing. C. Stoicescu, Pr. C. Vuescu, Arhim. I. Băiăită, Diacon N. Cozma, Pr. C. Roșescu, prof. Gh. Carp, asist. univ. ing. M. Dima, etc.

In privința minorităților etnice n'a sosit încă nici-o dispoziție, așa că deocamdată ele nu pot fi înscrise în registre. Deasemenea și femeile.

SE CAUTĂ
premieră perfectă în rochii și mantouri și lucrătoare.
A se adresa Joi de la 9—12 a. m. în str. Carol No. 44, la doamna Cardaș.

Tușiți din cauza răcelii?
Ceaiul Puhlmann
înlătură tusa iritantă, disolvă flegma, calmează tusa. De vânzare la toate farmaciile. Pachete originale Lei 144. Și pentru co... D pozit: „DIGITALIS", Orăștie, ...t. 820 A

Prețuiți sănătatea ochilor Dvs?
Cumpărați ochelarii numai la magazinul de specialitate

Optica „ARGUS"
Iași, — str. Lăpușneanu 43 (vis-a-vis de Hotel Palace)

Imperativul vremii: MUNCA

(Continuare din pagina 1-a)

tul unor serioase preocupări, care vor duce la rezultatele așteptate. Și de data aceasta, așteptările nu vor fi înșelate, fiindcă mișcarea conducătorilor pentru îmbunătățirea soartei muncitorilor nu pornește din meschine socoteli de partid, ci din Inalt Indemn și dintr'o înțelegere dreaptă a intereselor reale ale statului și ale muncitorilor.

Semnele bune s'au arătat; locuințe ieftine și higienice pentru muncitorimea din București; organizații și instituții, care se vor îngriji de cultura muncitorilor, legea breslelor, noua lege a asigurărilor, etc...

Nu rămâne decât ca masele muncitoare să creadă în aceste semne, să înțeleagă mersul nou al vremurilor, să se integreze noilor directive pe care le dau conducătorii statului și să răspundă chemării prezentului: *muncă disciplină și credință, în serviciul Neamului, al Tronului și-al însăși cauzei muncitorești.*

Dr. I. Alexa
conferențiar Universitar

N. R.—Acest articol va apare în *„Almanahul Muncei"* tipărit la Iași.

O victimă

Printre victimele groaznicei nenorociri dela Frecăței-Etulea se află și tânărul Neculai Gafițeanu absolvent al Facultății de Medicină din București, fratele distinsului profesor ieșan d. Ion Gafițeanu.

Tânărul N. Gafițeanu care a urmat și la Iași cursurile Facultății de Medicină, fiul unui învățător din Havârna-Dorohoi, moare în vârstă de 26 ani, lăsând în sufletele tuturor celor ce l-au cunoscut, regrete unanime.

AZI la SIDOLI
Un program excepțional
Femeia diabolică
— Un super film cu —
BETTE DAVIS
Henry Fonda, George Brent, Marg. Lindsay

Pictorul I. Marșic

(Continuare din pagina 1-a)

zării unor planuri diferit colorate. Degradeul nemai fiind unul cromatic, ci unul de umbră și lumină. Ați observat câtă bogăție de nuanțe știe să găsească acest pictor când reprezintă motivul cel mai monoton prin sine însuși, 3 ciperci cenușii pe o masă cenușie?

Și încă ceva. Domnia-sa este un inductiv, care parcurge succesiv toate amănuntele particulare ale motivului, spre deosebire de desenatori, acești cerebrali care deduc mai curând motivul decât îl urmăresc, sau în orice caz îi surprind aspectul tipic și general.

Din cauza aceasta se și încadrează atât de bine mediului ieșan. Un *Clavel* sau *Cămăruț* sau oricare dintre cei din garda veche *Bănciă, Băeșu, Cosmovici* sau *Briese*, toți ieșeni în accepția plină a termenului, situându-se pe aceiași linie.

Are în adevăr pictura artiștilor bucureșteni un anumit caracter ansamblier și decorativ, cu excepția doar câtorva *Th. Pallady* sau *Ștefan Popescu* (după cum în situație exact inversă se plasează între ceilalți ieșeni, pictorii *Th. Kiriakoff, Victor Mihailescu* sau *Nicușor Popa*) ceiace și face pe unii critici din vechea gardă academico-impresionistă, să păstreze o anumită rezervă, față de ceilalți *Iser, Tonitza, Teodorescu-Sion, Troteanu, Bunescu, Ghiață, Nichita, Luca Demetriad Bălăcescu, Dona Delavrancea, Bălțatu*, etc.

Dece? Tocmai din cauza amintită mai sus. Un anumit fond intelectual și o necesitate reflexivă, au împins pe artiștii amintiți să cerceteze care este temeiul și originalitatea distinctivă a îndeletnicirilor lor picturicești' iar rezultatul a fost unul neașteptat. Un cuminte compromis, un sănătos echilibru între desen și pictură, obținut însă nu pe cale inductivă ca artiștii ieșeni, ci deductiv.

Mai caldă și organică comunicativitate pe ieșeni, mai puternică originalitate, o trăsătură aparte și personală pe bucureșteni, iată ce-i distinge.

D-l Marșic este un pictor și anume unul ieșan.

Al. P.

Azi la Sidoli
cea mai desăvârșită creație a lui
Dick Foran
Aventuri uimitoare
Agentul mascat

INFORMAȚIUNI

x Administrația comunală, în dorința de a ajuta pe săraci, a organizat în timpul sărbătorilor mese gratuite. Pentru aceasta, sălile societății „Pâinea săracilor", au fost bine încălzite, și două feluri de mâncări calde au fost puse la îndemâna celor cari se prezintau. A fost pregătite mese pentru 2000 nevoieși.

x NUMIRE.—Printre funcționarii numiți recent la Primărie, se află și dl. Vlad Marievici, un element care s'a făcut apreciat prin muncă și destoinicie.

D-sa a fost numit controlor al taxei ad-valorem.

x Interesându-ne cine este nefericitul părinte al cărui copil a fost sfâșiat de un lup ce fusese prins de viu, am aflat că se numește Neculai Rusu pensionar dela C. A. P. S. de loc din com. Fâstâci-Vaslui.

x *Căsătorie.*—In cerc familiar a avut loc căsătoria religioasă a drăgălașei domnișoare Lia Atanasiu licențiată în litere, cu d. Aurel Popovici funcționar C. F. R.

Nuni au fost d-na și d. Bandac, casier al Soc. de Telefoane. Transmitem tinerei perechi sincere felicitări.

x Fruntașii ieșeni se interesează tot mai mult de proectul înființărei unui post de radio-emisiune la Iași.

Astfel d. Militeanu, distinsul ajutor de primar, într'o convorbire avută cu maestrul Ciolan, a promis tot concursul pentru realizarea acestui proect ieșan.

x BAL—Breasla Funcționarilor particulari din ținutul Prut va organiza un grandios bal în cursul lunei Februarie.

Se vor da amănunte la timp.

CITIȚI „OPINIA"

Inmormântarea unui pensionar

Eri după amiază a fost condus la locul de veci bătrânul pensionar cântăreț Vasile Popescu în etate de 80 ani, care a activat în această branșă la biserica Sf. Ștefan-Albineț, timp de 41 ani.

Serviciul religios a fost oficiat de preoții Mihail Ionescu N. Hodoroabă și diaconul Cerbu dela sf. Mitropolie.

Răspunsurile au fost date de un grup de cântăreți condus de dl. Const. Dimitriu președintele cântăreților bisericești. Au vorbit preoții M. Ionescu, N. Hodoroabă, apoi C. Dimitriu și Mihailescu protopisalți, care au arătat meritele defunctului.

Bulgaria de azi

(Continuarea din pagina 1-a)

tanță—3 leve, iar cu abonament o *levă*. etc. etc.

La cișmeaua cu apă minerală

Grija autorităților pentru populație este permanentă. Sofia fiind situată într'o regiune cu ape minerale, autoritățile edilitare au captat aceste izvoare aducându-le în oraș. In fața geamiei se află 6 cișmele publice cu apă minerală bună pentru stomac și rinichi, unde fiecare cetățean la orice oră din zi și din noapte, poate să bea — fără să ia acasă — apă minerală pe gratis. Și când te gândești că apa de Breazu, la câțiva kilometri de Iași, se vinde în vechea cetate a Moldovei cu 20 lei sticla !!.

Aceiaș grijă se manifestă și în alte direcții. S'a făcut o colectă publică pentru *orbii de război*, pentru săracii rămași fără lucru în pragul ernii, pentru „Crucea roșie", pentru lucrătorii nevoiași, etc. Bulgarii trăiesc intens viața colectivă, manifestată prin societăți, corporații, etc.

O țara mică cu un rege popular

Faima despre popularitatea regelui Boris a trecut de mult hotarele țării sale. Am crezut, la început, auzindu-i pe alții povestind diferite întâmplări despre popularitatea regelui bulgar, că este o legendă, așa cum se crează deobiceiu legendele în jurul marilor personalități; dar m'am convins că popularitatea regelui Boris este o minunată realitate.

Eram la ultima reprezentație a operei germane din Frankfurt care venise în turneu cu tetralogia lui Wagner „Inelul Niebenlungilor". In loja regală apare Regele Boris și principele Kiril, fratele său. In pauză fu ovaționat frenetic de public. Regele s'a închinat alene și a zimbit făcând delicat semn din mână că nu era nevoie de atâta aclamare. S'a retras. Bănuiam că a făcut-o din oarecare prudență. Dar peste câteva minute a revenit. S'a așezat spre mijlocul lojei pentru a putea vedea întreaga sala.

A urmărit cu ochii întreaga mulțime; apoi s'a aplecat în jos și a vorbit restul timpului cu câteva persoane dela parter. Fără protocol, fără fast. La sfârșitul reprezentației publicul aplauda, sub puternica impresie a măreției technicei germane, pe artiști. Regele în picioare, era tot atât de entuziasmat; aplauda cu acelaș entuziasm ca și publicul. Apoi a părăsit sala.

Publicul a rechemat pentru a 6-a oară pe artiști la rampă. La un moment dat regele, îmbrăcat cu palton, gata de plecare, a apărut din nou în lojă regală. Credeam că a plecat. Nu. Revenise în loja și s'a asociat la noile aplauze ale publicului adresate artiștilor germani.

Fără protocol, fără nici un fast s'a mai închinat încă odată adânc publicului din sală și a plecat.

Opera germana cât și popularitatea regelui Boris ne cucerise deopotrivă.

Tot așa l'am văzut astă-vară când a venit la biserica română cu ocazia parastasului pentru Regina Maria.

Dar mai impresionantă a fost sărbătoarea națională a studențimei de la 8 Decembrie.

Toată studențimea s'a adunat în fața Palatului Regal, manifestând pentru Rege, după care în formație militară și cu drapele, s'au dus la Teatrul Național.

In fața teatrului erau înșirați delegații tuturor societăților studențești.

Regele Boris a trecut în revistă delegațiile, a dat mâna cu fiecare delegat și a intrat în sala teatrului, unde îl aștepta urale și ovații, toată studențimea bulgari. După uralele studenților, Regele le-a vorbit: așa cum au vorbit și profesorii aflați acolo.

Și această sărbătoare are loc cu aceiași regularitate și cu acelaș caracter impresionant în fiecare an.

La sfârșit, studenții s'au așezat pe două rânduri și Regele a trecut printre ei în uralele mulțimei.

Intr'adevăr popularitatea și modestia lui au devenit proverbiale.

Prof. Valentin Gh. Chelaru
dela Institutul Român din Sofia

In curând

la „TRIANON"

Drăgălaşa vedetă de 16 ani care a revoluţionat universul.

In cursul acestei stagiuni vom lansa mai multe filme cu această tânără durdulie şi excelentă artistă.

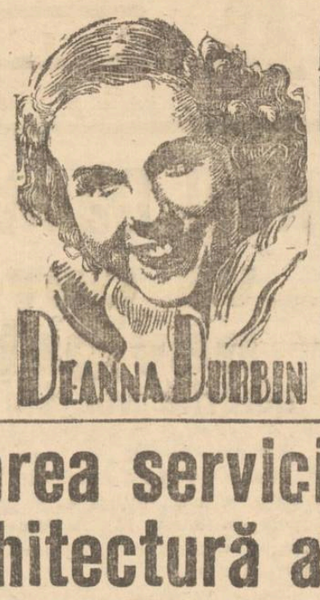

ACTE DE NOTARIAT

La Tribunalul comercial s'au autentificat următoarele acte de notariat :

— Rodica Troancă împrumută de la Prima Societate de Economie, suma de 15 mii lei, ipotecând imobilul str. Tăetoare 15.

— Ştefan Vasilescu idem, —suma de 200 mii lei, ipotecând via din Com. Buciumaşi.

— Zoiţa Grigoraş idem — suma de 40 mii lei, ipotecând imobilul din str. Sărărie 64.

— Iţic Fischler vinde Zenobiei şi Gh. Baltag imobilul str. Sărărie 30 cu suma de 320 mii lei.

— Nec. Stroici împrumută de la V. Petrescu suma de 300 mii lei, ipotecând imobilul din str. Ralet 4.

— Ana Leiba la căsătorie cu Leiba Michel, îşi constituie dotă suma de 130 mii lei.

— Slima Veisman la căsătoria cu Frederich Bergelisan, îşi constitue dotă suma de 200 mii lei.

— Primăria vinde d-lui Gh. N. Negoiţă teren str. G-ral Tarnoschi 88 cu suma de 6800 lei.

— Dabora Wecsler la căsătoria cu Lupu Simon, îşi constituie dotă suma de 400 mii lei.

— Ovsiancov Ioan vinde d-nei Anica Galilova imobilul din str. Păcurari 143—163 cu suma de 100 mii lei.

— Seindla Copel Nachmanovici la căsătoria cu Moisă Rasoaie îşi constitue dotă suma de 400 mii lei.

— Fany Lăgher la căsătoria cu Iosef Mendelovici îşi constitue dotă suma de 100 mii lei.

— Ana Cohn vinde lui Marcu Tirchiţer imobilul din şos. Păcurari 36 cu suma de 20 mii lei.

— Constantin Renéa Calistrat împrumută dela soţii Elena şi Cpt. Emil Ionescu suma de 200 mii lei ipotecând 1 | 3 din imobilul din Aleia Grigore Ghica Vodă 4.

— Debora Cogan la căsătoria cu Oişie Marcu îşi constituie dotă suma de 100 mii lei.

— Abram şi Rachele Berenştein vând d-nei Olga M. Sturdza imobilul din str. Carol 19 cu suma de 700 mii lei.

— Mendel Hana la căsătoria cu G. Ianculovici îşi constituie dotă suma de 100 mii lei.

— Ela Weiser la căsătoria cu Iesaias Brender îşi constituie dotă suma de 300 mii lei.

Jambon, cârnaţi afumaţi, dobă, etc. preparată ca de casă

Mezeluri fine de Cernăuţi

Icre negre, fructe orientale, delicatese brânzeturi străine şi indigene

găsiţi la CAROL Piaţa Unirei

Reorganizarea serviciului de arhitectură al Primăriei

Un important plan al d-lui arhitect-şef Grumăzescu

Inainte de sărbătorile Crăciunului, d. primar general Const. Ionescu a dat o circulară către toate serviciile Primăriei, prin care cerea relaţiuni, propuneri, proecte, etc. pentru întocmirea bugetului pe exerciţiul 1939—1940.

Actualmente, toţi şefii de birou ai Primăriei lucrează la referatele cerute.

Aruncându-ne o privire indiscretă am putut vedea unele date din referatul Serviciului Arhitecturei, condus de d. arhitect George Grumăzescu.

Serviciul Arhitecturei este unul dintre cele mai însemnate ale Primăriei şi lucrarea d-lui Grumăzescu se referă la uriaşe chestiuni edilitare ce vor fi realizate în campania de lucru a anului viitor.

Poliţia comunală

Pentru bunul mers al lucrărilor, atât în birou cât şi pe teren, şi pentru evitarea atâtor somaţii pentru lucrări neregulamentare, d. Grumăzescu propune a se înfiinţa o *poliţie comunală* a Serviciului Arhitecturei, formată din 5 funcţionari cu câte cel puţin 4 clase secundare, (câte unul de fiecare circumscripţie), cu însărcinarea să *controleze* zilnic, orice lucrare ce se execută în oraş: împrejmuiri, ocupări de trotuare, taxări, etc. ; adică dacă au autorizaţii, dacă sunt regulamentare, dacă au plătit taxele cuvenite, dacă au executat peste autorizaţie, dacă n'au depăşit regulamentul, dacă s'au conformat somaţiilor date de Primărie, etc.

Secţie fotografică

Administraţia municipală are de executat în cuprinsul acestui oraş nenumărate alinieri, dărâmări, construcţii noui, reconstrucţii, etc. Unele din aceste lucrări sunt complicate şi dificile pentru Primărie, dând loc la diferite neînţelegeri şi procese; alte lucrări au un trecut cu oarecare însemnătate pentru oraşul nostru. Apoi pentru compararea urbanisticei trecute, prezente şi viitoare, precum şi pentru crearea unei arhive, „Muzeul Urbanistic", se va creia o *secţie fotografică*.

In vederea creării acestei secţii fotografice nu se va angaja personal nou, ci se vor întrebuinţa funcţionarii serviciului. Este nevoie numai de aparatele necesare, care se ridică la suma de 12 mii lei.

Repararea şcolilor

In campania de lucru a anului acesta, o atenţie deosebită se va da şcolilor primare şi grădinilor de copii. Se vor repara clădirile şi mobilierul. Vor fi reparate următoarele şcoli primare: Elena Doamna, Vasile Adamache, Gh. Asachi, Petru Poni, Hatmanul Nicoară Carol I, Spiru Haret, Gh. Mârzescu, Principele Ferdinand, C. Negri, V. Conta, Principesa Maria, Al. Lambrior, Trei Erarhi, Regina Elisabeta, Cuza Vodă, Carmen Sylva, M. Cogălniceanu, V. Alexandri, I. G. Duca, Nicolina-Noak, Ana Conta Kerimbach, Tereza G-ral Milicescu, Mixtă-Păcurari, P. Râşcanu; Grădinele de copii: Voevodul Mihai, Domniţa Ileana şi aceia din cartierul Bărboi.

Conform devizelor întocmite de Serv. Arhitecturei, reparaţiile şcolilor şi a mobilierului vor costa suma de 2.299.062 lei.

VIRGIL GHEORGHIU

In numărul de mâine alte date şi cifre interesante în legătură cu activitatea Primăriei în cursul anului acesta.

O adresă de mulţumire

Ziarul nostru a înregistrat în repetate rânduri în anii trecuţi plângerile funcţionarilor şi a pensionarilor Epitropiei Sf. Spiridon, care nu-şi primesc la timp salariile şi pensiile.

In ultimile luni situaţia s'a schimbat. Toate plăţile se fac curent, inclusiv salariile şi pensiile.

In primele zile ale anului nou, conducătorii Spiridoniei au primit numeroase scrisori şi adrese din partea personalului administrativ, în cari se exprimă mulţumiri pentru faptul că s'au trimis salariile.

Printre aceste scrisori de mulţumire, este şi aceia a P. S. Arhiereu Ilarion Băcăuanu, Vicarul Episcopiei din Roman şi şeful spiritual al bisericei „Precista Mare" din acel oraş, proprietatea Epitropiei. Scrisoarea [mai este semnată de Diaconul Alex. Grosu, Protosinghelul Cotârleţ, precum şi de tot personalul bisericesc.

Cu toţii îşi exprimă mulţumirea achitarea salariilor la timp şi adresându-se epitropilor spune că: — *„in puţinul timp de când conduceţi onor. Epitropie faţă de situaţia jalnică în care se găsea putem spune că aţi adus-o ca prin minune la o viaţă nouă şi normală".* REP.

Dela Primărie

Pentru repararea bisericilor

Un demers la Primărie

Preotul D. Ciolan, protopopul oraşului, s'a prezentat eri dimineaţă în audienţă la d. primar Ionescu căruia i-a înmânat un lung memoriu referitor la situaţia bisericilor din oraş şi judeţ.

S. Sa a arătat că în oraş sunt 45 de biserici şi 80 în judeţ, iar mare parte din ele au nevoie să fie reparate.

D. primar C. Ionescu s'a arătat foarte binevoitor faţă de cererea Preotului Ciolan şi a declarat că va studia chestiunea mai în amănunt cu prilejul întocmirei bugetului pe exerciţiul 1939—1940.

Pentru elevii saraci

Dl. primar Ionescu a lansat eri un apel către toţi directorii şcolilor din Iaşi, prin care-i invită a întocmi tablouri cu elevi mai săraci pentru a fi ajutaţi cu haine şi încălţăminte.

D-sa arată că dela „Caravana Milosteniei" au mai rămas unele lucruri şi bani, care ar putea fi foarte bine întrebuinţate în acest scop.

x **Tenul iritat de vânt şi de frig** se înfrumuseţează repede şi admirabil întrebuinţând Crema Miraculoasă preparatul Laboratorului Dr. A. Ratianu Iaşi, str. Cuza Vodă 83.

Această minunată cremă albeşte şi catifelează pielea, distrugând petele şi coşurile depe obraz. Se trimite contra ramburs oriunde se cere.

O şezătoare culturală a căminului „Mitropolit Nicodim"

In Uricani

In satul Uricani din apropierea Iaşului, a luat fiinţă încă de acum cinci ani,—deci înainte de înscăunarea I. P. S. Nicodim la Iaşi, — un cămin „Mitropolitul Nicodim", din iniţiativa preotului paroh Vasile Botez, a d-nei Inv. Aug. Turculetz şi a d-lor Grigore Spiru şi contabilul Gheorghe Liliac. Din lipsă de fonduri, acest cămin activează numai prin şezători cultural-religioase, cu care prilej diferiţi intelectuali din satul Uricani şi împrejurimi ţin conferinţe.

A doua zi de Crăciun, când I. P. S. Nicodim şi-a serbat onomastica,—căminul ce-i poartă numele a organizat o şezătoare la care au luat parte câteva sute de locuitori din parohia Uricani în frunte cu preotul V. Botez, învăţătorul Vornicu, contabil Gh. Liliac etc.

Preotul Botez a ţinut o conferinţă vorbind despre însemnătatea zilei.

Au urmat apoi coruri religioase.

S'a expediat o telegramă de urare, I. P. S. Mitropolit Nicodim.

Moartea unui fost consilier

al Curţii de Casaţie

Focşani 4. — Eri a încetat din viaţă—în urma unei congestii cerebrale—fostul consilier la Curtea de Casaţie, Garabet Burdea, din localitate.

Defunctul lasă unanime regrete în rândurile magistraturei pe care a servit-o cu demnitate şi a populaţiei focşenene.

PIERDUT buletinul populaţiei Iaşi pe numele Nichita Neculai din str. Alexandri 10, eliberat în 1932.

Se declară nul.

Stiri judiciare

Proces de înşelăciune.— In faţa tribunalului secţia IV-a a venit spre judecare procesul d-nei Sofia Coroi din str. Moara de Vânt, acuzată de înşelăciune.

Fiind proprietara unui debit de tutun, a primit o monetă de 100 lei, pentru 2 pachete de ţigări, pe care după ce a pus-o în sertar a restituit-o, sub motiv că este falşă.

Fiind reclamată că a înlocuit moneta cu alta falşă, a fost trimisă în judecată.

Neputându-se stabili vinovăţia, d-na Coroi, a fost achitată.

*

Achitare. — Tribunalul local a judecat procesul de sustragere de sub sechestru reclamat de d. Cpt. Rusu, împotriva comerciantului Adolf Areşteanu din Fundacul Şubă 2 şi a d-lui Grigore Ştefăniu din str. Zlataust.

Neputându-se dovedi sustragere de sub sechestru, inculpaţii au fost achitaţi.

Adâncu întristaţii: Căpitan N. Apsstolescu, Gicică Apostolescu, fii ; Eliza Apostolescu şi Vera Apostolescu nurori, Colonel Docman ginere ; Inginer Nicu Apostolescu, Adina Apostolescu, Florica Iaroschy, Alexandru Flor, Sabina Profesor Diaconescu şi Mircea Bejulescu cu soţii şi soţiile lor, nepoţi ; Radu Apostolescu, Niki Iaroschy, Dinu şi Nicu Gaube, strănepoţi, precum şi familiile înrudite: Adela Ilie Apostolescu, cumnată, Inginer Inspector G-ral Ion Apostolescu, Amelia Profesor N. Cosmovici, Sylvia Procuror Casetti, Căpăţină, nepoţi şi nepoate anunţă cu durere încetarea din viaţă, în ziua de 3 Ianuarie 1939, ora 9 jum. dimineaţa a iubitului lor tată, socru, bunic, străbunic, cumnat şi unchi

Gheorghe Apostolescu

în etate de 95 ani

fost Profesor la Şcoala Normală de Băeţi „Vasile Lupu", la Şcoala de Fete „Mihail Sturza", Seminarul „Veniamin Costachi", fost şef horticultor al comunei Iaşi, plantatorul cimitirului „Eternitatea".

Prietenii şi cunoscuţii, sunt rugaţi să ia parte la trista ceremonie a înmormântării ei, care va avea loc mâine Joi 5 Ianuarie a. c. ora 3 p. m. la cimitirul Eternitatea.

Corpul se află depus la Capela cimitirului Eternitatea.

Mulţumire publică

D-na Natalia Col. Rădescu cu copiii mulţumeşte D-lui General Comandant al C. 4 A. şi D-lui General Ionescu Primarul Municipiului Iaşi pentru nepreţuitul concurs dat cu ocazia morţei soţului său

COLONELUL

Take Rădescu

D-na Natalia Col. Rădescu cu copiii, mulţumeşte pe această cale Blocului Pensionarilor Publici Iaşi pentru ajutorul de înmormântare şi pentru florile trimise, cu ocazia înmormântării soţului meu

COLONELUL

Take Rădescu

INFORMAŢII

x **Rectificare** —In interesantul articol de ieri al d-nei Dr. Ecaterina Ionescu, s'au strecurat câteva greşeli de tipar.

Astfel, a apărut „instrucţie"; în loc de instincte ; „evaluări contrare" în loc de evoluţiuni contrare ; „meditată" în loc de meditativ.

Facem cuvenita rectificare.

x **Conferinţă**— Dl. dr. T. Bulău, inspector general sanitar al ţinutului nostru, vorbeşte astăseară la ora 6.45 la radio despre rezultatele campaniei sanitare.

Expunerea face parte dintr'un ciclu de conferinţe pe care inspectorul nostru sanitar le ţine spre a arăta cele înfăptuite în lunile August-Septembrie în ofensiva pornită de dl. ministru dr. Marinescu.

x **Distinşi conducători financiari** d. N. D. Popa administrator de constatare, şi Em. Mardare ad-tor de plăţi, au fost definitivaţi în posturile lor.

x **Sâmbătă 7 Ianuarie**, Sf. Ioan, băile municipale, vor funcţiona numai dimineaţă, între orele 9—12.

Alţi foşti legionari

închişi la Chişinău şi Alba Iulia

au făcut declaraţii de supunere

Chişinău 4.—In închisoarea locală se află deţinut un număr de 64 legionari, condamnaţi pentru activitate politică interzisă.

Eri, direcţia închisorii a primit un memoriu prin care cei 64 foşti legionari se desolidarizează de această mişcare şi declară supunere faţă de legile ţării.

Memoriul e semnat de Toma Simion, Mircea Pop, V. Borza, I. Corova, V. Diaconu, Badea Const., Ungureanu C. Borgan Em., I. Caramfil, Bistriceanu etc.

*

Bucureşti 4.—D. Victor Iamandi, ministrul justiţiei, a primit din partea a 15 studenţi legionari, condamnaţi de tribunalul militar din Cernăuţi la câte doi ani închisoare şi 20.000 lei amendă pentru activitate politică nepermisă şi care actualmente se află deţinuţi în penitenciarul din Alba-Iulia, declaraţii individuale de supunere la legile ţării şi de devotament către M. S. Regele.

Semnează studenţii Gorcea Anton, Bruja Aurel, Rei P. Dimitrie, Râşnic D. Ion, Macoviciuc I. Andrei, Moloce C. Sava, Caloianu Gh. Constantin, Bărăscu I. Marin, Grigore I. Vasile, Zelea E. Nicolae, Crâşmaru Ion, Cazaciuc P. Ioan, Soltuz Teodor, Ivan T. Ilie şi Niculiţă.

La balonări de stomac şi intestine, la tulburări renale, biliare, boli de ficat

scaun anevoios, spasmodic, la hiperaciditate, arsuri de stomac şi stări nervoase, medicii indică ca cel mai bun mijloc de tratament preparatu american cu renume mondial „Gastro D".

Gastro D se găseşte de vânzare la farmacii şi drogherii ; sau contra ramburs de Lei 135 la farmacia „Thoiss", din Bucureşti, Calea Victoriei 124.

De vânzare

casă gospodărească, solidă, 4 odăi, bucătărie, cămări, pivniţă, apă, lumină electrică etc.

Poziţie centrală lângă tramvai şi Hală. Preţ foarte avantajos. A se adresa la ziar.

Azi la Sidoli

cea mai desăvârşită creaţie a lui

Dick Foran

Aventuri uimitoare

Agentul mascat

x *Mâine fiind ajun de Boboteză şi spectacolele suspendate, vizionaţi azi la Scala cele două premiere excepţionale „Azilul de Noapte" şi "Broadway strada norocului".*

AZI la SIDOLI

Un program excepţional

Femeia diabolică

— Un super film cu —

BETTE DAVIS

Henry Fonda, George Brent, Marg. Lindsay

Dr. M. Avram

Medic de Spital

Consultă şi operează

Boli Chirurgicale, Boli de femei, Mamoş

Consult. 3—7 p. m.

str. I. C. Brătianu 120

∴ Aspecte de iarnă ∴

Iarna aceasta este destul de aspră şi cu abundenţă de zăpadă în unele regiuni ale ţării. Trenurile luptă greu cu nămeţii de zăpadă (cum se vede în clişeu).

ULTIMA ORA

Fostul rege Eduard se înapoiază în Anglia

Londra 4.—Ziarele londoneze reproduc din sursă oficială informaţia că Ducele de Windsor este aşteptat să sosească în Anglia la 13 Ianuarie.

Ducele va veni direct la castelul Sandrigham, unde se află familia regală engleză.

Se arată că acest fapt se datoreşte mai ales dorinţei reginei-mame Mary, a cărei boală de inimă îngrijorează pe membrii familiei regale.

Regina Mary ţine mult să-l revadă pe fostul rege Eduard.

Se afirmă că ducele de Windsor va pleca cu avionul din Franţa şi va ateriza chiar la castelul din Sandrigham, unde este un aeroport.

Deşi ducesa de Windsor s'a opus la acest voiaj, ducele a hotărât să plece în Anglia.

In legătură cu aceasta, a avut în ultimul timp mai multe întrevederi cu unii dintre fruntaşii englezi aflaţi în volaj în Franţa.

PROGRAMUL VIZITEI Suveranilor Angliei în America a fost întocmit

Londra 4 — Agenţia „Reuter" anunţă că a fost întocmit definitiv programul vizitei în America a Suveranilor Angliei.

Regele şi regina se vor îmbarca la Portsmuth, pe vasul „Repulse" la 8 Mai.

Vaporul va sosi la Quebec în Canada la 15 Mai.

Suveranii vor vizita Montreal, Ottava şi alte oraşe canadiene. Apoi vor face o călătorie pe coasta Pacificului.

In ziua de 8 Iunie, regalii oaspeţi vor răspunde la invitaţia preşedintelui Roosevelt şi vor vizita Casa Albă.

La 11 Iunie se vor înapoia în Canada, pentru a vizita restul oraşelor.

La 17 Iunie, Suveranii se vor îmbarca la Neuhausland pe vasul „Repulse" şi vor porni spre patrie.

Rusia adoptă o politică realistă şi paşnică

Varşovia 4 —Agenţia Telefonică Polonă transmite: Ziarul „Gazeta Polska", **analizând politica externă a Sovietelor, în cursul anului 1938, arată că Sovietele convingându-se de dificultăţile de neînvins ce se ridică în contra tendinţelor de expansiune ale comunismului revoluţionar, şi-au schimbat brusc politica, părăsind spiritul doctrinar şi revenind la realităţi, adică pe linia pactelor de neagresiune cu vecinii.**

Totul face să se creadă, scrie ziarul, **cu această schimbare rezonabilă nu este de scurtă durată, evoluţia politicei sovietice spre realism lasă să se întrevadă că pacea şi stabilizarea raporturilor de vecinătate va domni din Finlanda până la gura Nistrului".**

Atentat împotriva socrului lui Stalin

Varşovia 4.—Ziarele afirmă din Moscova că împotriva trenului cu care a plecat socrul lui Stalin, Koganovici, comisarul poporului la transporturi a fost încercat un atentat.

Bomba a explodat însă cu puţin înaintea sosirii trenului, astfel încât nu s'a înregistrat nici o victimă.

Râul Dâmboviţa va deveni canal navigabil

Lucrările vor începe la primăvară

Bucureşti 4.—Dl. Al. Gane, Rezidentul Regal al ţinutului Bucegi, a luat iniţiativa de a rezolvi problema râului Dâmboviţa, care înundă regiunea în fiecare an.

D-sa a avut mai multe conferinţe cu technicienii municipiului.

Inaugurarea lucrărilor se va face în primăvară în cadrul unei frumoase solemnităţi la care va participa şi M. S. Regele, care şi-a dat întregul asentiment pentru executarea acestor importante lucrări.

In campania de lucru ce se va începe în primele zile ale primăverii, se vor realiza lucrările preliminarii operaţiunilor de asanare şi canalizare.

Proectul, va fi executat de ţinut şi judeţ, iar cheltuelile vor fi suportate în parte şi de primării municipiului Bucureşti. Deocamdată ţinutul Bucegi a afectat un prim fond de 9 milioane lei, din suma totală de 22 milioane cât va costa întreaga lucrare.

Executarea întregului ansamblu de lucrări, se va face în câteva etape.

Se vor construi indiguiri pentru asanarea terenurilor inundabile iar Dâmboviţa va fi dragată într'atâta încât pe cursul apei sale să poată pluti îmbarcaţiuni speciale pentru transportul lesnicios şi eftin al alimentelor, lemnelor, viteilor din regiunea de sud a Bucureştilor, spre oraşul Capitală.

Realizarea canalului care va purta numele M. S. Regelui Carol al II-lea, va însemna una din cele mai importante lucrări tehnice de interes general, executate în ultima vreme în ţara noastră.

Crearea a două porturi la Budeşti şi Vitan, porturi cu caracter terminus, se va face ţinându-se seama de cele mai noui şi moderne îndrumări tehnice realizate în acest domeniu de navigabilitate restrânsă.

Planurile pentru executarea lucrărilor, au fost înaintate ministerului de Interne şi în acelaş timp, studiate şi de consiliul superior al apelor.

Dificultăţile problemei Djibuti

Paris 4.—Din Djibutti se anunţă că instituţiile franceze sunt boicotate de italieni.

Firmele italiene au primit instrucţiuni de la Roma, să utilizeze pentru transportul mărfurilor şoselele din Abisinia, iar nu calea ferată Djibutti—Addis-Abeba.

In unele cercuri se vorbeşte despre cedarea acestei linii ferate, dar nu prin păgubirea acţionarilor francezi carl au investit acolo 1800 milioane franci.

Italia ar urma să plătească Franţei capitalul investit.

x **Contra durerilor musculare, articulare, sciatice** de natură reumatică sau gutoasă întrebuinţaţi **Frantzbrantwein Mentoformic Dr. Ratianu** aprobat de Consiliul Sanitar Superior. Alină durerile redând buna dispoziţie.

Depozit Farmacia Dr. Ratianu, Iaşi Cuza Vodă 83.

Anulările de brevete

Bucureşti 4.— Am anunţat eri că ministerul de finanţe a suprimat un număr de brevete de băuturi alcoolice din capitală.

In urma anulării celor 280 de brevete se închid între altele, localurile Corso, La Fayette, Socec, Elite, Herdan, Royal, Wagons-Lits, Gallia, etc.

Festival internaţional de dansuri

Bucureşti 4.—In zilele de 6, 7 şi 8 Ianuarie va avea loc la Albert-Helle în Londra marele festival de dansuri din toată lumea.

In această reuniune, toate popoarele îşi trimit reprezentanţi.

România va fi reprezentată de o echipă de călăraşi, sub conducerea lui Grigore Stan, cel mai vechi călăraş al nostru.

Echipa românească a părăsit ţara.

O fată doarme de 5 zile

Bucureşti 4.—Un curios caz medical se află în cercetarea medicilor din capitală.

D-ra Any Ester, în etate de 23 ani, telefonistă la Hotel Splendid, s'a întors acum 5 zile acasă de la serviciu şi s'a culcat.

Susnumita locueşte în piaţa dr. Botescu 11.

De atunci, d-ra Ester nu s'a mai trezit, ci continuă să doarmă.

Ea a fost transportată la spitalul Colentina, unde continuă să doarmă.

Medicii îşi dau toate silinţele spre a o face să-şi revină —şi o alimentează pe cale artificială.

E vorba de un caz rar de boala somnului.

OBLIGATIVITATE pentru femeile germane

Berlin 4.—O ordonanţă datată 23 Decembrie 1938, privitoare la executarea planului pe patru ani, care intră în vigoare dela 1 Ianuarie 1939, prevede că toate femeile nemăritate, în vârstă de mai puţin de 25 ani şi care nu erau angajate ca funcţionare sau lucrătoare la data de 1 Martie 1938, trebuiesc să îndeplinească în principiu un an în serviciul muncii.

Alte arestări şi condamnări în Rusia sovietică

Moscova 4.—Tribunalul militar din Kiev a pronunţat azi sentinţa, prin care cinci funcţionari ai G. P. U.-ului din republica autonomă moldovenească sovietică au fost condamnaţi la moarte, fiind învinuiţi că au participat la un complot pentru a răsturna regimul actual în Ucraina.

*

Din ordinul lui Beria, comisarul general al poliţiei secrete sovietice, au fost arestaţi azi încă cinci funcţionari superiori ai G. P. U.-ului.

In cercurile informate se afirmă că Beria are intenţia să înlăture din posturile lor pe toţi funcţionarii G. P. U.-ului, cari sunt bănuiţi că simpatizează pe predecesorul său, Iejov.

O fată a dispărut de acasă

D-na Ana Colţea din com. Buciumi-Iaşi a depus la chestura poliţiei o reclamaţie, prin care arată că din ziua de 21 Decembrie 1938, a dispărut dela domiciliu fiica sa Aurica Colţea, în vârstă de 16 ani. Cu toate sforţările făcute, nu a putut fi găsită nicăeri. Se crede că ar fi căzut în mâna unor traficanţi de carne vie.

*

— Dl. Ion Botez dela Bir. Judiciar a înaintat închisorii Galata pe următorii indivizi: N. Caba, Iosif Rozenblum, Gutllais Strul, Virgil Gheorghiu, Eta Fainaru, Grig. Fainaru, Gh. Bal, Frosa Botez.

ODISEIA unui vas sovietic

Constanţa 4. — Eri a fost găsit rătăcind în dreptul Mangaliei, în apropiere de ţărm remorcherul „Nava", sub pavilion sovietic.

Pe bordul vasului se găseau cinci persoane care au fost internate în spital pentru a li se da îngrijiri medicale.

Din declaraţiunile lor rezultă că au plecat acum 5 zile dela Kherson pentru Odesa.

Pe drum au fost surprinş de furtună şi li s'a stricat motorul ajungând jucăria valurilor în voia cărora au fost lăsaţi timp de cinci zile şi cinci nopţi pe Marea Neagră şi suferind de foame şi de frig.

In zorii zilei au văzut ţărmul românesc şi cu ajutorul unor pânze rămase pe bord au reuşit să se apropie de mal.

Cei cinci marinari ruşi li s'au dat toate îngrijirile necesare, nava urmând a fi reparată.

EXPUNERI ASUPRA celor realizate în 1938

Bucureşti 4.—In cuvântarea rostită cu prilejul solemnităţii de la Palatul Regal, I. P. S. Patriarh Miron a făcut o expunere asupra operilor înfăptuite de guvern în anul expirat.

Şeful guvernului n'a făcut însă decât o sumară trecere în revistă deoarece nu se poate cuprinde într'un discurs cele realizate în aceste 11 luni de guvernare.

Pentru a se avea o oglindă mai fidelă a tuturor reformelor şi înfaptuirilor, toate departamentele au primit dispoziţii să întocmească rapoarte ample asupra activităţii lor pe 1938.

Aceste rapoarte vor fi unite într'un singur dosar la preşedinţie, sintetizându-se astfel opera de guvernământ din trecut.

Pe baza acestor rapoarte, titularii departamentelor vor face expuneri la radio.

Dl. prof. P. Andrei a vorbit la postul de radio Marţi; iar Vineri va vorbi dl. prof. Mihai Ralea.

Vor urma apoi ceilalţi miniştri, expunând fiecare activitatea departamentului respectiv.

Cumpăr aur de dinţi, bijuterii. Vindeţi bine **Brătianu 82**

Ceasornicar specializat la Paris

Informaţiuni

x Azi dimineaţă a sosit în localitate, venind dela Bucureşti, d. dr. Tănăsescu rectorul Universităţii.

x De sărbători aprovizionaţi-vă cu vinuri excelente şi ieftine la noul depozit din parterul fostei poşte vechi (casele Tăitler).

x Pentru comenzi de BORVIZ DE BORSEC, adresaţi-vă reprezentantului societăţii, — Dl. Vasile Mândru, la cinematograful „Sidoli".

x Beţi „Borviz de Borsec" şi veţi înţelege minunata sa binefacere.

x *D, general M, Negruzzi, Rezident Regal,* a vizitat astăzi dimineaţă Mercuri, Biblioteca Populară „Ion Creangă".

Cu această ocaziune, d-sa a văzut şi tabloul *Junimii*, de torit pictorului Agaliţi, tablou care va fi instalat în noul local al Rezidenţiei.

ORA 12

Transportarea evreilor emigranţi

Berlin 4.—Din Anvers se anunţă că autorităţile daneze au descoperit o bandă care se ocupa cu transportarea în mod clandestin a evreilor emigranţi.

Aceşti evrei erau îmbarcaţi pe vapoare şi transportaţi în America.

Autorităţile daneze au început cercetări împreună cu cele germane.

O cerere a românilor din Cehoslovacia

Praga 4. — O delegaţie de români din Rusia Subcarpatică au prezentat un memoriu în care cer ca în şcolile lor, pe lângă limba română să se predea limba ucraineană în loc de cea cehă.

De asemenea cer ca şcolile lor să treacă sub controlul autorităţilor ucrainiene.

Franţa e sigură de Tunis

Paris 4.—Ziarele de astăzi se ocupă pe larg de vizita d-lui Daladier în Tunis, subliniind entuziasta primire făcută primului ministru al Franţei.

Peste 150.000 oameni l'au aclamat pe d. Daladier.

In urma acestei vizite, scriu ziarele, Franţa poate fi mai sigură ca niciodată de Tunis. Această colonie este şi va rămâne credincioasă Franţei.

Demisia d-lui Leon Blum

Paris 4.—Dl. Leon Blum, şeful partidului socialist, şi-a înaintat demisia din biroul de Paris.

AZI LA „SCALA" — Un veritabil triumf

Două premiere, nevăzute la Iaşi — Romanul celebru al marelui scriitor rus MAXIM GORKI

AZILUL DE NOAPTE

cu JEAN GABIN, SUZY PRIM, LOUIS JOUVET

- Broadway strada norocului -

Un senzational cowboy muzical, cu DICK POWEL — DICK FORAN

Completare: Jurnalul Paramount

DOCTOR **SOLO SCHREIFEL**

SPECIALIST IN BOLI DE PIELE, VENERICE, SIFILIS

Tratamentul precoce al sifilisului prin examenul ultra-microscopic

DIATERMIE

Raze ultra-Violete

Consultaţii şi tratamente

7—10 dim. şi 2—9 seara

Str. Anastasie Panu 70

peste drum de Bis. Sf. Neculai

Cinema „PHOENIX"

Complect reorganizat sub o nouă direcţie

APARATE NOUI—AUDIŢIE PERFECTA

Prezintă azi două succese epocale

Prinţesa Tarakanova

cu Annie Vernay — Pierre Richard — Suzy Prim

SCIPIO AFRICANUL

Aventurile celui mai mare cuceritor.

preţurile de intrare sunt reduse 14, 10 şi 5 lei

Azi la Sidoli

cea mai desăvârşită creaţie a lui

Dick Foran

Aventuri uimitoare

Agentul mascat

AZI la SIDOLI

Un program excepţional

Femeia diabolică

— Un super film cu —

BETTE DAVIS

Henry Fonda, George Brent, Marg. Lindsay

Dr. Adrian Ştefănescu

Medic de Spital

Consultă pentru:

Boli interne şi nervoase

METABOLISM BAZAL

Consult 4—6 p. m.

Str. Tăutu No. 2

Telefon 2269

ANUL XXXVI No. 9534

ABONAMENTE:
Lei 350. . . . . pe un an
„ 180. . . . . „ 6 luni
„ 90. . . . . „ 3 luni
„ 35. . . . . „ 1 lună
„ 1500. . . Instituții publice

Atelierele tipografice „Opinia"
IAȘI STR. LAPUȘNEANU 37

1 LEU

OPINIA

Ziar popular cotidian

VINERI 6 IANUARIE 1939

TELEFOANE
Redacția: . . . . No. 1298
Administrația . . . . „ 1299
Serv. de noapte red. . . . „ 1436

Redacția și Administrația
IAȘI STR. LĂPUȘNEANU 37

Director C. R. GHIULEA

BIBLIOTECA UNIVERSITĂȚII -IAȘI-

ANULAT

MENIREA ȘCOALEI

Discursul programatic al d-lui ministru P. Andrei

Discursul rostit de Domnul profesor P. Andrei, Ministrul Educației Naționale, (și radiodifuzat de Societatea de Radio), exprimă atât înfăptuirile importante ale anului precedent, cât mai ales programul de lucru pe care actualul Ministru îl întrevede pentru viitor.

In ce privește anul precedent, învățământul de toate gradele a înregistrat serioase îmbunătățiri: învățământul superior a fost simplificat prin reducerea catedrelor universitare, care fără folos practic îngreuiau situația studenților, apăsând bugetul statului cu cheltueli inutile.

Învățământul secundar a profitat prin reducerea școlelor teoretice, fără folos real pentru absolvenții slab pregătiți; așa că în cursul anului școlar curent efectivul școalelor secundare teoretice a fost redus în toată țara cu aproape 12 000 de elevi.

Învățământul primar, asupra căruia a insistat în deosebi Domnul Ministru, a folosit păturei noastre rurale, care prin înmulțirea posturilor de învățători capătă posibilitatea unei culturi elementare, prima condiție de civilizație a unui popor.

Atențiunea deosebită acordată de Domnul Ministru învățământului primar, dovedește că Domnia Sa se așează în rândul marilor miniștri ai școalei, care începând cu Sp. Haret, au dat prioritate culturei poporului pe care se reazimă întregul edificiu cultural al neamului nostru.

Relativ la programul viitoarei activități școlare sub actuala conducere a școlii românești, Domnul Ministru a insistat asupra principiului care domină orice activitate și mai ales activitatea educațională, principiul datoriei îndeplinite atât din partea profesorilor cât și din partea studenților și a elevilor.

Mai ales astăzi când învățământul urmărește numai educația culturală, ci formarea sufletească a tineretului școala și familia trebue să colaboreze pentru ca acest ideal să fie cât mai repede și mai deplin atins. Statul face mari sacrificii pentruca tineretul să poată progresa sub raportul culturii și adopta nevoilor naționale. Orice cultură trebue să fie seama în primul rând de interesele naționale și superioare ale statului.

De aceia, urmând îndrumările date de Suveranul Țării, care supraveghează îndeaproape creșterea tineretului, învățământul de toate gradele luebue să tindă, să formeze din elementele tinere buni fii ai Patriei și credincioși slujitori ai Tronului.

Către acest ideal este chemat să îndrume școala, cu cei mai mari sorți de isbândă, actualul Ministru al Educației Naționale, urmând în această direcție calea predecesorilor săi.

V. Butureanu

Franța și uzinele Skoda

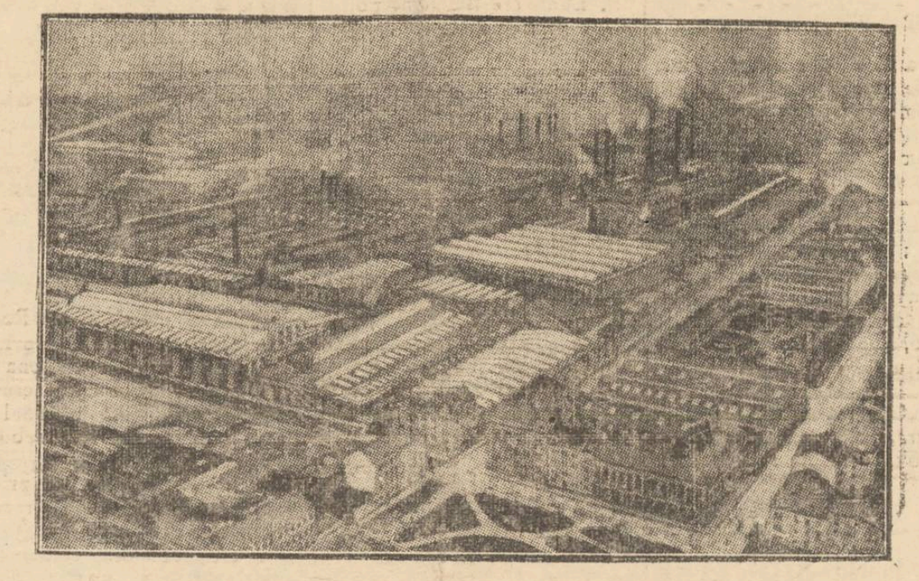

In urma schimbărilor teritoriale din Cehoslovacia, marile uzine Skoda au căzut sub influență germană. De aceia, grupul francez Schneider - Creozot și-a vândut acțiunile către un consorțiu ceh, special constituit cu sprijinul guvernului din Praga. Acțiunile acestea ale grupului francez valorează aproximativ un miliard lei.

In clișeu, o vedere a uzinelor Skoda.

Curiozități din Ardeal

Datine strămoșești, sau ungurești?

Zilele acestea am primit vești de la un fecior al meu, șef de gară în stația Valea Florilor.

Nu știu dacă e în vale și nici dacă sunt flori pe acolo; cea ce știu însă-i că aciastă stație e în Ardeal, pe lângă Cluj.

După felicitările obicinuite, îmi descrie între altele că nu se poate obicinui cu vorba și obiceiurile de acolo cari numai românești nu pot fi. Astfel în loc de poftim în casă, îți spune, „tunó'n sobă"; în loc de sărut mâna se zice „fucuți mâna"; și cam în acest fel sunt pocite cuvintele românești.

Datinele de sărbători însă, par a fi un fel de strigăte sălbatice și neînțelese; dar să reproduc mai bine textual cele ce'mi scrie:

„In seara de anul nou, au venit 3 băeți mărișori la fereastră și mă întreabă, „*locuim*"? Eu, neînțelegînd ce vor, dânșii au repetat întrebarea, la care am răspuns, *locuiți* nacă vreți voi; — și au început unul să bată într'o talancă, altul să pocnească dintr'un harapnic lung de un stânjen, iar al 3-lea și cel mai interesant, a început să scoată niște urlete nearticulate pe cari nu le-am înțeles de loc.

Deschid ușa — să aud mai bine — căci îmi închipuiam că vorbesc în vre-un dialect Ardelenesc și de aceia nu înțeleg.—Pasă-mi-te ei îndemna niște boi și cai imaginari: *Cileaaa! Niho! Țabala! Hâtslee! Petru-trei! Huho-nee!*

Toate aceste și altele multe, căci nu le-am putut prinde toatel; erau spuse pe nerăsuflate și de repetate ori!

In primul moment, am crezut că vor să-și bată joc de mine și eram să-i gonesc. Dar am chemat acarul de la cabină (localnic) și'i am pus să mai ure odată; acarul a râs și'mi-a spus că așa e obiceiul pe acolo.

Nu știu ce fel de școli sunt pe acolo nici ce fel de profesori, căci după 21 ani de la unire prezintă încă astfel de absurdități, rămase poate depe vremea lui Atila.

Ar fi de dorit însă, ca precum s'au făcut unificările de legi, să se facă și acele de datine strămoșești, cari chiar dacă ar avea o aplicare deosebită după localități, să fie cel puțin cuvântate în limba românească.

GH. AMANCI

Cum se va serba Boboteaza la Iași

Serbarea Bobotezei la Iași se va desfășura mâne în curtea Catedralei metropolitane, unde se fac preparativele pentru ridicarea unei cruci de ghiață.

I. P. S. S. Mitropolitul Nicodim, împreună cu d. general Fl. Țenescu Comandantul Corpului și cu d. g-ral C. Ionescu, primarul orașului, au întocmit programul serbării, în felul următor:

1. La ora 10 dim. în Catedrala Metropolitană se va săvârși slujba Sf. Liturghii la care vor asista autoritățile civile și militare.

2. După terminarea Sf. Liturghii se va face slujba sfințirei apelor în fața bisericei Catedrale, păstrându-se următoarea orânduială:

a) I. P. S. Sa Mitropolitul cu soborul preoțesc, în partea dinspre apus a mesei.

b) Autoritățile militare și civile, în partea dinspre sud a mesei.

c) Drapelele autorităților civile și militare, în partea de nord a mesei.

d) Corul Catedralei va cânta răspunsurile din balconul Catedralei.

3. Trupele vor fi așezate în curtea catedralei și pe str. Ștefan cel Mare. După sfințirea apelor, un preot stropește trupele cu aghiazmă.

4. După terminarea slujbei sfințirei apelor, trupele vor defila în fața D-lui G-ral Comandant al C. 4 Arm. pe str. Ștefan cel Mare, în fața comandantului.

Din toată lumea

Dimbovița navigabilă

La București, iarăși s'au găsit bani, pentru lucrări somptuarii. Astfel, Dimbovița va fi transformată în canal navigabil.

Nu tăgăduim că orce lucrări dintr'acestea sînt onorabile pentru țară și pot fi de folos. Dar sînt necesare multe înfăptuiri de strictă utilitate în toate părțile țării.

Insă pe câtă vreme realizările merg la București cu viteza aeroplanului, în provincie am rămas la carul cu boi.

Disproporția aceasta ar trebui micșorată.

Muzica românească în Cehoslovacia.

Cu prilejul Sărbătorilor, la postul de Radio Praga s'au transmis colinde, cântece de stea și plugușorul românesc. Explicațiile au fost date de Adolf Cmiral, profesor la Academia de muzică din Praga.

Recent, profesorul Cmiral a organizat în capitala cehoslovacă un concert de muzică românească, și o conferință cu coruri demonstrative despre muzica noastră populară.

Tot profesorul Cmiral a tradus imnul regal român și l-a imprimat pe plăci de gramofon.

Economia particulară

Primul loc în economisirea particulară în lumea întreagă, îl ocupă Statele-Unite cu 336 miliarde de franci; apoi Germania cu 187 miliarde fr.; Anglia cu 132 miliarde franci; Italia cu 66 miliarde și Franța cu 64 miliarde depuneri.

Demografie bulgară

La cei 6.077.939 locuitori câți are actualmente Bulgaria, există numai 34.000 de oameni cu diferite defecte fizice și sufletești, dintre cari: 4.800 orbi, 6.633 surdo-muți, 59 orbi și surdo-muți și 9.467 internați în ospicii de nebuni. Este vorba de defectuoși de ambele sexe. Dintre cei 4.800 orbi 2.410 sunt bărbați, iar 2.390 femei

Dintre toți orbii din Bulgaria 519 practică diferite meserii, pe când ceilalți sunt întreținuți de către familiile lor și de către stat.

Frumusețea pe 1939

O revistă pariziană publicând un horoscop de frumusețe pe 1939, arată că tipul de femeie 1939 nu se va deosebi mult de a cea din 1938.

Se va accentua naturaleța, machiajul va fi mai puțin accentuat, iar părul va reveni la culoarea autentică. Se va da preferință pentru părul brunet.

Buzele vor fi „rouge cerise". Unghiile se vor vopsi în roz-șampanie.

Bărbații vor avea preferință pentru formele plinuțe—tip Mae West.

In atențiunea sexului frumos...

Înfăptuirile din trecut și perspective de viitor

Marele discurs rostit de M. S. Regele în pragul noului an

Cu prilejul solemnității dela Palatul Regal, în ziua de Anul Nou, M. S. Regele a rostit un prea important discurs, ca răspuns la cuvântarea I. P. S. Patriarh Miron.

Discursul Suveranului relevă înfăptuirile din trecut și fixează totodată jaloanele activității viitoare.

E un discurs înălțător prin sufletul de care e animat și important prin cele ce cuprinde.

Dăm în întregime discursul Suveranului:

Inalt Prea Sfințite Părinte,
Domnilor,

Anul 1936 va însemna, în cronica neamului, un an plin de griji, dar și un an de reînoire și de redeșteptare națională.

Singurul Meu gând călăuzitor în anul trecut, a fost acela pe care l'am mărturisit cu prilejul nouei Constituții: „Salvarea României". N'a fost numai un gând, ci a fost și o lozincă, un strigăt de alarmă. Am simțit o deosebită bucurie văzând felul cum Țara a răspuns la acest apel prin voturile unanime al plebiscitului precum și avântul cu care s'au făcut înscrierile în Frontul Renașterii Naționale.

M. S. REGELE CAROL II

Este un semn îmbucurător, care dovedește cum țara noastră e sănătoasă și știe să răspundă cu înflăcărare la chemarea acelora cari îi vreau binele.

De acelaș gând înălțător a fost mânat și guvernul Meu.

Expunerea făcută de Președintele Consiliului arată, deschis, tuturora, ceeace s'a înfăptuit.

Orice om de bună credință trebue să recunoască că s'a făcut o sforțare foarte mare și că s'a pus temelia unei mai raționale așezări a Statului. Rezultatele mântuitoare se vor vedea pe zi ce trece.

Și dacă toate acestea s'au putut îndeplini într'un ritm așa de viu, este că toți au priceput acel primat al vremurilor noui: „Munca".

Vremea nu așteaptă pe om, suntem deci datori să ținem pasul cu ea, ca să ne ajutăm unul pe altul într'o continuă cale cale de ascensiune morală și materială.

Al doilea ajutor mare ce l'am avut pentru înfăptuirile trecutului an, a fost buna stare a finanțelor publice cari au permis sforțări mult mai mari decât altă dată.

Deci, cu prilejul acestei reînoiri găsesc de a Mea datorie să mulțămesc, cu toată convingerea, guvernului Meu, pentru munca depusă și pentru opera săvârșită.

Fiind pe pragul lui 1939, trebue să luăm în seamă învățămintele de eri și să privim cu hotărâre și încredere ziua de mâine.

Consolidarea națională

Ritmul început va trebui urmat fără șovăială. Nu poate fi îngăduită nici o clipă de popas pe calea atât de frumoasă a Renașterei și întăririi României.

Toți Românii sunt datori, în aceste clipe când multe primejdii se pot ivi, să lase la o parte interesele personale și să muncească, cot la cot, într'un singur gând: al consolidării naționale.

Toți, trebuesc să fie conștienți, că numai printr'o întărire și înflorire a obștei românești, poate fiecare să-și găsească apărarea și desvoltarea nevoilor particulare.

Numai într'o comunitate sănătoasă și înfloritoare poate fiecare să-și găsească fericirea și liniștea.

Nu poate să mai existe în România de mâine un interes particular, care să nu stea alături cu interesul obștesc al Patriei.

Consolidarea țării este o datorie față de sutele de generații, cari au luptat și au pătimit pentru menținerea unui neam statornic, care și-a jucat, tăcut dar hotărât, rolul lui în desvoltarea civilizației europene.

In numele acestui trecut, în numele acestor străbuni, cari au îndurat atâtea pentru viabilitatea neamului românesc, trebuim noi, cei de astăzi și aceia ce ne vor urma, să luptăm și să ne unim, pentru ca o moștenire atât de glorioasă să fie ferită de orice primejdie dușmană.

Dacă România vrea astăzi să pășească hotărât într'un nou ritm, pe o cale tot mai bună și mai frumoasă, ea n'o poate face decât având conștiința, că această clădire nouă se înalță pe temelia de sacrificiu și de rezistență a atâtor străbuni, cari au muncit umili și tăcuți. Viitorul se clădește pe mormintele celor ce au fost.

Faptul că neamul românesc a putut, în decursul veacurilor, să înfrunte atâtea valuri dușmane, fără să piară, fără măcar să piardă din puterea sa de viață, trebue să fie elementul de căpetenie al mândriei noastre naționale și chezășia hotărâtoare a viitorului nostru.

A fost o vreme când, pentru progresele civilizației, trebuia să privim peste granițele țării. Astăzi, această vreme a trecut.

Fără să disprețuim înfăptuirile făcute de alții, trebue să ne fălim cu ceia ce producem noi, atât pe terenul spiritual, cât și pe cel material.

Progresele noastre sunt enorme și aparțin patrimoniului național. Produsele industriei noastre încep să ne împlinească mai toate nevoile; produsele minții românești de mult au pătruns în patrimoniul mondial.

Să fim mândri de ceiace este Românesc și fiecare trebue să aibă sentimentul că ajută la desvoltarea Țării, încurajând și folosind producția națională.

Ori și ce cetățean, demn de acest nume, trebue să fie mândru de țara lui, trebue să fie mândru că e Român și trebue să fie conștient, că numele neamului său este o fală.

Desvoltarea acestui sentiment, este o condiție de înălțare, este o condiție de mai bine.

(Continuare în pagina 2-a)

Scrisori din Paris

Rendez-vous cu zăpadă

Sporturile de iarnă

In ajun contemplam cu melancolie o lume aspră, de culoare cenușie, un orizont purtând de pe acum doliul anului muribund. Dar peste noapte „studio"-ul celest a creat un film nou și dimineața suntem plăcut surprinși de „scenario"-ul alb care ne mângâe ochii timp de câteva clipe cu tonurile-i pastelizate.

Parisul în zilele acestea de sărbătoare prezintă un aspect neobișnuit: monumentele, edificiile publice, iau o formă fantastică, un caracter siberian sub hlamida imaculată. Arterele principale de nerecunoscut; terasele cafenelelor deșarte; la stațiunile de autobuze hârdae cu mangal; automobile cu motorul împăturit sau cel puțin învestimântat în straturi de gazete; prăvăliile vădane de marfă pe tejghele „en plein air", pasiunea sexului frumos în căutare de „ocaziuni"; cameleții dispăruți; trecătorii grăbind pasul—cu nasul roșu și ochii înlăcrămați,—în giulgiul de zăpadă molatică și pe alocuri transformată în mocirlă.

Dar orcât de puțin ar dura zăpada ne transportă în lumea viselor, inundându-ne de luminozitate,—mai ales pe noi orășenii. Bucurie copilărească, amintiri înviate, tinerețe regăsită, dar mai ales apel la ceia ce se chiamă „la joie de vivre".

Dorul de evaziune spre păduri și munți unde zăpada are timp să zăbovească fără a se teme de sutlarea caldă a metropolei cu trafic, vehicule și pietoni ce șterg în goană imaginea, nelăsând decât pângăreala.

In ajunul Crăciunului, peste 100.000 de amatori de sporturi de zăpadă au părăsit capitala, îndreptându-se spre stațiuni de altitudine, unde vor putea realiza visul unui an întreg.

Acolo sus, toate punctele strategice sunt ocupate de imensa armată albă. Copacii și stufișele recrutate obligatoriu au îmbrăcat uniforma imaculată și stau de straje.

Indărăt, pe culmi sclipesc armele trupelor de rezervă. Dușmanul ereditar, Soarele, poate veni căci nu va avea izbânda ușoară. In timpul nopței, noi forțe de luptă sunt concentrate și dimineața întimpină o lume zglobie care va însemna arabescuri cu skiurile în pătura de păslă înghețată.

Ce deliciu formează liniștea totală care a înăbușit brusc zgomotele și scârțâiturile obișnuite. Chiar glasul omenesc, răsunetul copitei, horăitul motorului, până și gâlgâitul râuleților vecin, — totul este în surdină, discret, atenuat. Ritmul vieței se stabilește „au ralenti", nervii resimt destinderea, cu câtă plăcere savurezi reacțiunea, ținând în podul palmei puțin din albeața care nu seamănă a nimic, un aglomerat infinit de steluțe, sau ascultând-o, când frigul se întețește, cum scrâșnește, sub picior un sunet special.

Marii parfumori parizieni au putut încătușa în eprubetele și flacoanele lor toate aromele în afară de mirosul îmbătător al zăpezei. Dar nici că ar fi posibil, căci un bulgăr de zăpadă este inodor, tocum o picătură de apă este incoloră. Un câmp de omătnsă răspândește efluviile subtile ale eterului, iar imensitatea mării este albastră, verde sau argintie.

(Continuare în pagina 2-a)

Jambon, cârnaţi afumaţi, dobă, etc. preparată ca de casă

Mezeluri fine de Cernăuţi

Icre negre, fructe orientale, delicatese brânzeturi străine şi indigene

găsiţi la CAROL Piaţa Unirei

La Farul Luminos

Magazin cu materiale electrice precum şi atelier electro-technic şi mecanic

Strada Sărărie No. 150

Aduce la cunoştinţa onoratei sale clientele că execută instalaţiuni electrice şi forţă motrice, bobinează orice sistem de motoare şi dinamuri electrice, repară şi încarcă orice sistem de acumulatoare, cu preţurile cele mai reduse. Repară orice sistem de magnetouri precum şi instrumente dentare.

Magazinul este bine asortat cu materiale electrice precum şi cu toate mărimile de **acumulatoare de radio** şi de automobile din renumita fabrică Tudor—Vatra. Maestru electrician **Carol Ionescu**

TYP

Cel mai sigur purgativ

Pentru înlesnirea publicului călător, Agenţia Wagons-Lits | Cook organizează două excursii

cu 50 % reducere

pe C. F. R.

numai DUS dela

IAŞI la BUCUREŞTI

1) Sâmbătă 7 Ianuarie ziua

cu rapidul ora 13.07

2) Sâmbătă 7 Ianuarie seara

cu acceleratul ora 21.47

Inscrierile se primesc de pe acum la Agenţia Wagons-Lits//Cook Iaşi Piaţa Unirei 1

Inscrieţi-vă din timp, locuri strict limitate.

Vinuri din viţă nobilă
Vinuri vechi
Vinuri noi
Vinuri aromate
Vinuri absolut naturale
Vinuri eftine
Vinuri higienic servite

cumpăraţi numai dela depozitul nou înfiinţat în str. Prof. A. C. Cuza 27 (fost Arcu) casele Teitler, palatul poştei vechi.

Dacă nu vă puteţi deplasa, telefonaţi telefonaţi la Cinema Sidoli telefon 2050, — şi veţi avea urgent la domiciliul Dvs. vinul dorit.

Mâine la Sidoli

cea mai desăvârşită creaţie a lui

Dick Foran

Aventuri uimitoare

Agentul mascat

DOCTOR

A. Dascăl

BOLI INTERNE
VENERICE şi SIFILIS
Tratamentul blenoragiei la bărbaţi şi femei
Diathermie urologică şi generală
Consultaţii şi tratamente: $7^1/_2$—10 a. m. şi 2—9 a. m.
Duminică 9—12 a. m.
Iaşi, Str. Cuza Vodă 42
(vis-a-vis de Camera de Comerţ)

Amatori fotografi

Developaţi, copiaţi, măriţi la

Fotograful Z. WEISS

Piaţa Unirii

Găsiţi Rollfilme, Pakfilme, Plăci Agfa, Kodac etc. cu preţurile fabricei. — Se copiază, se măreşte şi se developează gratuit la Studio Fotografic

Weiss PIAŢA UNIRII

Dame Française donne leçons de conversation, grammairre; Prépare les élèves pour l'école.

Prix convenable S'adresser au journal.

DE INCHIRIAT odaie mobilată; eventual loc pentru om de serviciu. Confort complect; preţ avantajos.

A se adresa în str. Bărboi No. 6, colţ cu stradela Bărboi construcţie nouă).

ANGAJEZ FEMEIE BUNĂ singură, la toate, fără spalat, la două persoane Adresa: Curtea bisericei Talpalari No. 16, între orele 2—4.

Mâine la SIDOLI

Un program excepţional

Femeia diabolică

— Un super film cu —

BETTE DAVIS

Henry Fonda, George Brent, Marg. Lindsay

Dr. R. DAMSKER

Medic de Spital
BOLI INTERNE
plămâni, inimă, rinichi
Str. Ghica Vodă No. 32

Dr. Adrian Ştefănescu

Medic de Spital
Consultă pentru:
Boli interne şi nervoase
METABOLISM BAZAL
Consult 4—6 p. m.
Str. Tăuiu No. 2
Telefon 2269

DOCTOR

Elena Preda

Medic asistent al Spitalului Socola
BOALE NERVOASE ŞI ALE GLANDELOR CU SECREŢIUNI INTERNE
ANALIZE HORMONALE
Diagnosticul biologic al sarcinei
Tratamentul sifilisului nervos
Cons. 3—6 p. m.
Str. Vasile Conta 32

Institut de electro-radiologie medicală

Doctor

Gh. Costin

Specializat la Paris şi Viena
Medic la disp. p. Profilaxia tuberculozei şi Asig. Sociale Iaşi
Consult. medicale, radioscopii, radiografii, plămâni, inimă, stomac, ficat, rinichi, oase etc.
CONSULT 3—5 p. m.
S'a mutat în str. Vovidenie No. 12 Telefon 1372

O frumoasă serbare religioasă

Duminică 8 Ianuarie ora 3 d. a., va avea loc o frumoasă şezătoare culturală-religioasă, în sala Bejan (lângă râpa galbenă). Păr. Petre Chirica, de la biserica Barnovschi, va ţine conferinţa *„Indurarea lui Dumnezeu"*.

Se vor juca 2 piese noi, morale, foarte frumoase.

1) *Infrângerea necredinciosului* făcută de Pr. P. Chirica.

2) *Creditorii*, de V. Alexandri. Bunii creştini sunt poftiţi a lua parte cu toată dragostea la această serbare.

Expoziţia unui nou caricaturist ieşan

Un tânăr caricaturist, I. Gojan, îşi face debutul printr'o expoziţie de măşti caricaturale (caricaturi în relief), pe care a deschis-o în sala „Faianţa" din str. Lăpuşneanu.

I. Gojan prezintă măştile a vreo 20 de personalităţi ieşene, dintre care cele mai reuşite sunt ale d-lor Adrian Pascu, dr. Trosc, av. Basile Lupu, V. Arsenie. Cea mai reuşită lucrare e caricatura în basorelief a d-lui rezident regal Mihai Negruzzi.

Expoziţia lui Gojan dovedeşte puterea de muncă şi curajul unui tânăr care posedă un talent promiţător.

Dl. I. Gojan a făcut un bun început.

DAM.

Clasarea unor cazuri de concordat

Tribunalul comercial a închis dosarele de concordat a următorilor comercianţi ieşeni cari au făcut dovada achitărei creditorilor:

Zaharia Weiss din Piaţa Unirei a achitat creditori în suma de 1 milion lei; Solomon Kahane-Nachfolger str. Ştefan cel Mare; a achitat suma de 8 milioane; fraţii Premisleaner pielărie, Strada Sărărie, a achitat suma de 1.200.000 lei; N. Angelescu Str. Ştefan cel Mare a achitat suma de 1.500.000 lei şi C. Angelescu restauratorul gărei Iaşi a achitat suma de 5 milioane.

Verificându-se dosarele de concordat, s'au găsit o serie de comercianţi, cari în termenul prevăzut de lege, n'au depus tribunalului actele justificative că au achitat creditorii.

Tribunalul comercial va sesiza parchetul spre cercetarea acestor comercianţi, pentru concordat fraudulos.

x **Dl. Dr. Al. Tzaicu** *este în fiecare Duminică la Iaşi, pentru consultaţii şi operaţii la sanatoriul d-sale din str. Carol No. 20.*

x **Dr. F. Borocin**, specializat la Paris, boli interne şi de copii, raze Ultra-violete, Diathermie *s'a mutat* în str. Palat 30 (vis-a-vis de Strand) şi consultă 9-12, 3-7. Telefon 19 8.

Mâine la Sidoli **Un program excepţional**

Premiera mondială a super filmului Warner Bross

Femeia Diabolică

cu cea mai sărbătorită vedetă a epocei

Bette Davis Henry Fonda, George Brent, Margaret Lindsay

AL DOILEA FILM

Agentul mascat cea mai desăvârşită creaţie a lui DICK FORAN

Infăptuirile din trecut şi perspective de viitor

Marele discurs rostit de M. S. Regele în pragul noului an

(Continuare din pagina 1-a)

Infăptuiri pentru viitor

Domnule Preşedinte al Consiliului,

Domnilor,

Munca şi mândria de Român fiind astfel ridicate la rangul de imperativ naţional, să privim viitorul cu încredere şi să considerăm unele din înfăptuirile ce vor trebui făcute de azi înainte.

Nu pot să nu pun în primul rând opera de înzestrare a oştirei.

Ea este una din cele mai importante, dar şi una din cele mai grele, cerând sacrificii materiale foarte mari şi având numai un randament indirect.

La adăpostul acestei enorme opere, se va putea desvolta în linişte viaţa economică şi socială a ţării, fără desăvârşirea ei nu putem munci şi nu ne putem desvolta liniştiţi.

Să nădăjduim că anul ce vine să nu ne pregătească decât zile de pace, iar această pace va fi cu atât mai sigură, cu cât vom fi mai tari şi cu cât vom fi mai în măsură să ne apărăm drepturile noastre.

România nu-şi alcătueşte o forţă armată în scopuri agresive. hotărît nu, dar tot aşa de hotărât o întăreşte, ca să apere, în orice clipă, graniţele ei fireşti şi drepturile neamului românesc.

Această întărire a oştirei asigură poziţia noastră internaţională şi dă mai multă greutate cuvântului nostru.

Ea ajută firul politicei externe, politică de independenţă şi demnitate naţională.

Vrem raporturi bune cu toţi, vrem convieţuire paşnică cu vecinii noştri.

Vom păstre alianţele noastre, vom iubi pe prietenii noştri, vom năzui să întărim noui prietenii, dar vom apăra cu hotărâre şi sfinţenie drepturile noastre.

Cu convingerea, că aceasta este cea mai sănătoasă politică pentru Ţara Mea, M'am întors din călătoria făcută în Anglia, Belgia, Franţa şi Germania.

Cu acest prilej, ţin să spun cât sunt de fericit de felul cum am fost primit în aceste ţări şi că, prin primirea ce Mi s'a făcut Mie personal văd un omagiu adus prestigiului internaţional al României.

Dezvoltarea economică

Domnule Preşedinte al Consiliului,

Domnilor,

Grija cea mare a anului ce vine va trebui să fie deasemeni dezvoltarea economică.

Un adevăr, care de ani de zile se afirmă cu ori şi ce prilej, este că suntem în ţară bogată, poate una din cele mai bogate ca valori latente, dar această constatare nu este suficientă; ea trebue să treacă din domeniul vorbelor în acela al faptelor. De altfel, în ori şi ce activitate aceasta trebue să fie caracteristică regimului actual.

Desvoltarea bogăţiilor naturale ale României este una din nevoile absolute ale zilei de mâine; nu putem lăsa atâtea şi atâtea comori neproductive. Pentru a propăşi avem nevoe de noui mijloace şi aceste mijloace trebuesc găsite.

Mai sunt trei tărâmuri, pe cari, în anul ce vine, trebuesc făcute realizări vădite, realizări cari să fie o nouă temelie pentru avântul nostru de mâine: Agricultura, Comunicaţiile şi Sănătatea.

Pentru Agricultură, pe lângă înfăptuirile frumoase făcute în anul acesta, va trebui continuată campania de desvoltare a producţiei şi de luminare a ţăranilor.

Prin fărâmiţarea pământului, în urma marei reforme agrare, caracterul agriculturei noastre s'a schimbat fundamental; nu se mai poate continua cu producţia extensivă, ci va trebui să se desvolte una intensivă, care să se întindă peste toate soiurile de producte ale solului.

Acei, cari muncesc cu pricepere, trebuesc ajutaţi, ca să-şi desvolte mijloacele de lucru.

Alte deziderate

O raţionalizare a producţiei va trebui studiată în deamănunt, şi va trebui să sporim cât mai mult industria agricolă.

Cât despre comunicaţii, fiecare ştie ce rol enorm joacă în desvoltarea economică a ţării şi ce desăvârşit factor de civilizaţie sunt.

Va trebui, deci, să se urmeze cu energie programul început şi să ajungem cât mai repede la o civilizare a drumurilor şi la o îmbunătăţire a căilor ferate.

Cheltuielile, ce se vor face în această direcţie sunt în ultima raţiune, rentabilă, căci ele sunt principalul factor al desăvârşirei puterii noastre economice. Mai e o latură a acestei desvoltări, care nu trebue uitată: Turismul.

Cu cât vom avea mai bune şi mai moderne căi de comunicaţie, cu atât mai multă lume va putea veni în ţară să vadă şi să cunoască minunatele noastre privelişti.

Putem sta alături, în această privinţă, cu multe, multe ţări. Dar mai întâiu trebue să le cunoaştem noi, pentru ca apoi să le facem cunoscute şi străinilor.

Şi cine ne cunoaşte, ne iubeşte. Dar o ţară nu poate fi prosperă, când viaţa ei economică nu este sincronizată şi cu starea sanitară a populaţiei. Fiecare ştie, că pe acest teren avem enorm de înfăptuit. Tuberculoza, bolile sociale, malaria, mortalitatea infantilă, fac ravagii şi că, în general, starea sanitară a populaţiei lasă mult de dorit. Trebue, în această ramură a activităţii de stat, făcută o sforţare serioasă pentru întărirea neamului.

Aceste sunt cele câteva puncte din totalitatea de muncă ce trebue depusă în opera de renaştere naţională.

Ştim că, cei cari sunt chemaţi la muncă, nu vor şovăi nici o clipă în această operă, de care depinde tot viitorul nostru.

Renaşterea României

Inalt Prea Sfinţia Ta,

DOMNILOR,

Doresc ca toţi Românii să privească viitorul ţării lor cu încredere, să creadă în cei cari conduc treburile obşteşti şi Eu sunt cel dintâiu, care nu am nici o altă dorinţă, nici un alt scop, decât desvoltarea paşnică a Patriei.

Renaşterea României la o viaţă naţională mai bună, mai prosperă, sunt hotărât s'o duc la bun sfârşit cu concursul tuturora.

Renaştere economică, dar şi renaştere morală. Nu trebue să existe Român în zilele de azi, care să nu-şi depună toată râvna şi toate puterile pentru atingerea acestui ţel.

Eforturile Mele şi ale dregătorilor Statului vor fi mult uşurate, dacă vom simţi că întregul popor susţine şi colaborează la această muncă.

Refacerea ţării se face cu stăruinţă, cu energie, cu disciplină, cu dreptate, dar şi cu imboldul sufletesc al naţiunii.

Uniţi cu toţii, privind drept înainte, vom învinge, vom face din această ţară, binecuvântată de Dumnezeu, una din cele mai fericite şi mai înfloritoare.

Mulţumesc I. P. S. Tale, pentru caldele cuvinte ce Mi le-ai rostit şi pentru urările frumoase, ce Mi le-ai adus în numele întregului Popor.

Mulţumesc tuturor acelora, care, în anul ce a trecut, au muncit cu drag pentru întărirea României.

Rog pe cel Atotputernic să dăruiască ţării Mele un an de belşug, de linişte şi mai ales de pace.

Urez tuturor, din tot sufletul Meu:

La mulţi ani!

Rendez-vous cu zăpadă

(Continuarea din pagina 1-a)

Numai privilegiaţilor, care cu o scândurică de fie-care picior, liberaţi de umilitoarea condiţiune a pietonului limitat şi constrâns — alunecând pe întinsul virgin, le este dat de a cunoaşte acel parfum suav.

Skiul a deschis omenirei o lume nouă care îi devine din ce în ce mai indispensabilă. I-a destăinuit beţia inedită care nu provine dintr'un vehicul acţionat de motor, din vele sau alte accesorii, ci şi-o datoreşte sie-însuşi şi forţei corpului în echilibru, îngăduindu-i a resimţi senzaţia ce trebue să fi fost obişnuită lui Hermes descinzând de pe povârnişurile Olympului cu cele două mici aripi la călcâi.

Solul divin, să fi fost oare primul skior? Chi lo sa? Skiul îşi râde de timp, de sex, de obiceiuri şi de legi.

Coniţe nostime, tinere delicate şi-au perdut de dragul sportului de iarnă, conturile graţioase şi silueta elegantă. In loc de nimfe şi zâne, răsar eschimoşi, pioneri din Far West şi troglodiţi „Cendrillon" şi-a îngropat picioruşele în cioboate cazone...

Totuşi, moda domneşte în împărăţia albă şi marii „couturieri" parizieni crează splendori care ar face să plătească de invidie zăpada, de i-ar mai fi posibil...

Ast-fel echipate, vă avântaţi uşoare în necunoscut; spre aventură, cu şueratul aerului în urechi şi foşneala zăpezii poroase cedând sub sforţare mlădioasă.

In oraş va oblojiţi la cea mai mică adiere a vântului şi vă riscaţi anevoe pe poleiul îngeţat, pe când ski-ul însuflă curagiu chiar inuepălorilor. Un pericol se metamorfozează în virtute, o căzătură devine un triumf. Te încumeţi s'o provoci şi râzi în hohote când se întâmplă, căci te ştii la adăpatul ridicolului. Vânătăile ţin loc de suliman în concurenţa cu carminul obrajilor îmbujoraţi de cursa rapidă. Cei mai timizi şi cei mai bătrâiori, cei mai timizi cât şi super-cutezătorii sunt cuprinşi de griseria care învinge totul: vârstă, şovăeli, teamă: indolenţă.

In cele 248 de staţiuni de sporturi de iarnă din Franţa, lesne este de constatat ce şcoală de stăpânire de sine şi de tenacitate oferă sportul de ski. Schimbarea de decor şi de costum săvârşeşte minuni mai mari decât mormântul Profetului sau bagheta magicianului.

Ce blagoslovire de a-ţi putea oferi iluzia—oricât de scurtă ar fi—că mizeria, urâţenia micimea de suflet, grijile, politica, spectrul războiului şi câte alte năpastii nu mai sunt din lumea aceasta.

A trata dela egal la egal cu piscurile şi gheţarii, a nu ţine seama de sex, a sări cu picioarele şi skiurile împreunate în cerul albastru, a călări pe nouri şi a pluti deasupra pământului,—încă sport adevărat.

De ce oare majoritatea să nu cunoască decât palida-i imagine transmisă pe hârtia argintată, brazi de coloare spanchie şi zăpada de amiantă ce nici cea mai tropicală căldură nu este în stare s'o topească în dosul vitrinelor marilor magazine de pe bulevarde, contra cărora am văzut turtindu şi nasul atâţia copii oropsiţi de soarta—pleava capitalelor—ce contemplau avid în ajun de sărbătoare, un ideal în veci inaccesibil pentru dânşii...

*

Zăpadă omicidă şi salvatoare, Domniţă alba şi pufoşi fi sigură că cei fermecaţi de Tine vor fi exacţi la rendez-vous.

Şi dacă sucombă vrajei tale irezistibile, căzătura le va fi plăcută în braţele tale moi şi primitoare...

A. MIRA

Paris.

CITIŢI „OPINIA"

In curând

la „TRIANON"

Drăgălaşa vedetă de 16 ani care a revoluţionat universul.

In cursul acestei stagiuni vom lansa mai multe filme cu această tânără durdulie şi excelentă artistă.

Comemorare

La 8 ani dela moartea
lui Ioan Marcopol-Fleaşcă

Se împlinesc 8 ani dela moartea regretatului fruntaş ieşan Ioan Marcopol-Fleaşcă, care a fost un om de o rară mărinimie şi dotat cu deosebite însuşiri. In repetate rânduri a ocupat diferite demnităţi în conducerea laşului, activând în acelaş timp pe tărâm economic, politic, social şi cooperatist. A iubit mult laşul şi pe ieşeni.

Astăzi când zăpada argintie s'a aşternut din nou peste lespedea de pe mormântul lui, noine aducem aminte cu părere de rău de fostul fruntaş ieşan şi depunem şi acum ca şi atunci o lacrimă pe mormântul lui.

I.ZR.

Conferinţa sanitară dela Reşedinţa Ţinutului
pentru combaterea Tifosului exantematic

Eri dimineaţă, la Rezidenţie a avut loc conferinţa şefilor autorităţilor locale, prezidată de dl. general M. Negruzzi, Rezident Regal.

Au luat parte d-nii: C. Rişcanu secretar general, dr. Th. Bulău inspector general sanitar, primar general C. Ionescu dr. Andronovici medic şef al municipiului şi av. M. Borcea prim ajutor de primar.

Măsuri pentru combaterea tifosului exantematic

Această conferinţă a avut ca scop luarea de măsuri pentru combaterea epidemiei de tifos exantematic.

In cadrul acestei conferinţe s'a arătat că epidemia de tilos exantematic, se datoreşte faptului că laşul, este situat în apropierea judeţelor basarabene, cari sunt adevărate focare de boală.

Pentru combaterea epidemiei, s'a propus înfiinţarea unei staţiuni speciale de deparazitare, şi care staţiune să fie înzestrată cu o baie model, care va sta la dispoziţia organelor sanitare.

D. Rezident Regal general Mihai Negruzzi, a aprobat această propunere, alocând în acest scop şi fondurile necesare.

Lucrările pentru înfiinţarea noei staţiuni de deparazitare şi a băei model, vor începe în cursul lunei Aprilie a. c.

Dispensare pentru sugari

In cadrul acestei conferinţe, s'a mai propus înfiinţarea de noi dispensare pentru sugari.

La aceste dispensare se va acorda îngrijire pentru noii născuţi.

Nouile dispensare îşi vor începe activitatea în primăvară, în care scop d. Rezident Regal general M. Negruzzi, a promis că va acorda fondurile necesare.

*

D. dr. Th. Bulău inspector general sanitar al ţinutului Prut, a plecat la Bucureşti.

D-sa se va prezenta în audienţă d-lui general dr. Marinescu, ministrul Sănătăţei, căruia îi va raporta situaţia sanitară a ţinutului Prut, şi măsurile luate de autorităţi.

*

Conferinţa Prefecţilor de judeţe

Sub prezidenţia d-lui Rezident Regal general M. Negruzzi, s'a ţinut aseară conferinţa prefecţilor celor 9 judeţe ale ţinutului.

La această conferinţă an participat şi d-nii C. Răşcanu secretar general şi N. Ştefănescu inspector general administrativ.

Prefecţii de judeţe au prezentat activitatea ce'or 9 judeţe, cât şi lucrările edilitare executate până în prezent.

Apoi s'a discutat programul de activitate în viitor.

D. Rezident Regal, a promis că pentru viitoarele lucrări, va aloca în bugetul ţinutului fondurile necesare.

Dizolvarea Comisiei interimare a Camerei de Comerţ

Pe ziua de eri d. Rezident Regal general M. Negruzzi, a primit o adresă din partea Ministerului Economiei Naţionale, prin care se face cunoscut că a fost dizolvată comisia interimară a Camerei de Comerţ, în frunte cu d. C. Pogor.

Zilele acestea se va numi noua conducere a Camerei de Comerţ.

Noul local

Zilele acestea se vor muta toate serviciile Rezidenţiei în noul palat din str. Coroi.

Incepând din ziua de Luni 9 Ianuarie a. c.

Rezidenţia îşi reia activitatea în mod normal în noul palat din str. Coroi.

EMIL GHIURTZ

Mulţumirile M. S. Regelui
pentru Ţinutul Prut

Cu ocazia Anului Nou, d. Rezident Regal general M. Negruzzi, în numele populaţiei Ţinutului Prut, a trimis M. S. Regelui, următoarea telegramă:

„In clipa păşirii pragului noului an 1939, laşul şi Românii Moldovei din ţinutul Prut, îşi îndreaptă gândul lor către Majestatea Voastră, Domn Atot Stăpânitor al rostului şi năzuinţelor româneşti, marele îndreptător al luminării obşteşti şi întregitor sufletesc al neamului, — urându-vă multă sănătate.

„Să trăieşti, Majestate, Trăiască mândrul vlăstar Măria Sa Marele Vovevod Mihai".

Devotat servitor
Rezident Regal
C-L M. NEGRUZZI

Răspunsul Regal

Dl. Rezident Regal, a primit următorul răspuns:

„Vă mulţumesc din toată inima pentru caldele urări ale ţinutului Prut".

CAROL R.

Inscrierea avocaţilor ieşeni
în Frontul renaşterii naţionale

Uniunea generală a avocaţilor din România a făcut cunoscut baroului local, că avocaţii ieşeni, se vor înscri în „Frontul Renaşterei Naţionale" prin uniune.

La barou au început adeziunile, înscriindu-se următorii domni avocaţi: Petre Pogonat decanul baroului, I. Cristescu Grigore Teodoru, Petre Şerban D. Onescu, Gabriel Hausvater Cecilia Reiter, Alfred Hausvater, Ovidiu Raboveanu, Basile Lupu, Spiridon Şoimaru, Polixenia Arghiropol, C. Dumbravă, Petre Budac, N. Ioanid Ioan Atanasiu, Octav Căderi, Ioan Coţovanu, C. Lazariu, Mircea Serion, Nicanor Strugaru, G. Dubovăi, Victor Gaube V-le Calistru, Th. Costruş şi Vladimir Hotota.

Astăzi dimineaţă la barou a avut loc adunarea generală extraordinară, cu care ocazie s'au mai înscris parte din avocaţi.

Inscrierile continuă.

Noi înscrieri
în Frontul renaşterii naţionale

Pe ziua de eri s'au mai înscris alţi ieşeni în „Frontul Renaşterii Naţionale".

Printe cei cari au semnat, menţionăm pe d-nii: Dr. Gr. Gr. Iamandi, dr, Osipov - Sineşti, dr. Gh. Dimitrovici, prof. univ. C. Motaş, Pr. M. Ionescu, P. Rusu funcţ. la Primărie, Pr. Gh. Rotaru, av. Ştefan Drăghiţi, proprietar I. Enulescu, Pr. V. Dionisie, funcţ, V. Vasilescu, pensionarii: Alex. Barnea, Gh. Luca, I. Frunov, C. Pelin, Gh. Popescu, D. Serghie, N. Darie, şi A. Enache; apoi Th. Georgescu şef de serviciu la Primărie, Prof. V. Pavelcu, prof. P. Andriescu, Dr. D. Ţapov, prof. V. Popa, ing. prof. C. Pilat, pr. A. Andrieş. inst. I. Dimitriu, Dr. A. Scutariu asistent univ., prof. Gh. Fintescu, prof. univ., George Pascu, dr. Diace, dr. Ştefan Ioachim, farmacist P. Terenzi, E. Jornescu şef de serviciu la Ţinutul Prut, C. Ştaig ziarist, prof. A. Vidraşcu, prof. A. Hazgan, pr. prof. Gh. Pantiru, pr. C. Dinescu etc.

Deasemenea s'au mai înscris în grup funcţionarii Soc. de Distribuire Comercială în frunte cu d-nii: Tr. Simionescu, Alex. Handoca, I. Frăţilă, I. Brăteanu, Gh. Ignătescu, Gh. Dobrescu, I. Botez, etc.

Bibliografie

Caragiale
Tragicul destin a unui mare scriitor
de B. Iordan şi Lucian Predescu

Concepută pe un plan înalt, lucrarea D-lor B. Iordan şi Lucian Predescu se aliniază marilor scrieri analoage publicate în străinătate. Ba autorii noştri au pus atâta râvnă şi conştiinciozitate în strângerea şi folosirea materialului, şi atâta suflet şi talent în stilizare, încât comparaţia cu străinii devine oarecum superfluă.

Toate izvoarele cunoscute asupra marelui nostru ironist şi satiric, au fost stăruitor cercetate şi utilizate cu măiastră chibzuinţă.

Prezentat în felul acesta „Caragiale" a D-lor B. Iordan şi Lucian Predescu constitue cartea de mult aşteptată de întreg publicul cititor.

Protopopii au prezentat felicitări I. P. S. Nicodim
în numele clerului

Cu prilejul anului nou, preoţii protopopi Dimitrie Ciolan şi Ioan Ionescu-Belceşti, s'au prezentat la palatul metropolitan, exprimând felicitări I. P. S. Nicodim în numele clerului din oraşul şi jud. Iaşi.

Chiriarhul Moldovei a comunicat protoereilor că la dragostea ce i-o arată clerul ieşan, I. P. S. Sa răspunde cu dragostea sa sinceră, şi dăreşte preoţimei un an bun şi plin de îmbelşugare. „Să lucraţi cu râvnă pentru întronarea disciplinei morale în popor—a încheiat I. P. S. Nicodim.

Duioasă manifestare la Sanatorul Bârnova
cu prilejul Serbătorilor

Crăciunul a fost sărbătorit şi anul acesta cu un deosebit fast, la sanatoriul Bârnova.

Prilej fericit pentru bolnavi de a se manifesta mai liberi.

Pomul de Crăciun străluceşte feeric în salonul frumos decorat.

In asistenţă remarcăm:

D-na şi d. dr. Corneliu Gancevici directorul şi animatorul sanatoriului, d-na şi d. avocat Teodorescu, d-ra Nadia Gancevici, preot Grossu, dr. N. Grecu, d-na şi d. intern Anghel, intern Panaitescu, intern Pauliuc, personalul sanitar şi administrativ, precum şi o numeroasă asistenţă.

*

A fost rostit un cuvânt de deschidere prin care s'a relevat tradiţia creştineştilor sărbători, aducându-se tot odată un omagiu d-lui dr. Gancevici pentru elanul, munca şi marea înţelegere ce-o are pentru cei suferinzi şi bunul mers al instituţiei.

Corul mixt a intonat diferite colinde şi cântece naţionale sub conducerea d-lui F. Gânţoi. Jocul „Căpriţei" a stârnit mult haz. Contribuţia adusă de d. Mihail Groşariu de la Teatrul Naţional din Iaşi, a fost minunată. Şi pe această cale îi aducem mulţumiri. A declamat cu mult talent „Tot cu Rânduială şi cu Chibzuială" şi „Ţiganul-tălmaci" de Th. Speranţa, bolnavul N. Bădicel.

Delicioasa piesă „Mis Romania" de Muşătescu s'a bucurat de-o reuşită interpretare. S'au remarcat: In rolul: „Ortansa" d-ra Ahhiţei, „Navârlic" d. F. Gânţoi, „Nuţi" d-ra Pationa Goian şi „Mis Romania" d-ra Mimi Borş.

Cuvântul d-lui dr. Gancevici

La sfârşitul spectacolului s'intro atmosferă din cele mai plăcute, d. dr. Gancevici mulţumeşte tuturor, cari au conlucrat la desăvârşirea serbării.

Dl. dr. Gancevici evocă atmosfera sanatorială în care se cuprinde marea familie a bolnavilor şi medicilor.

Deşi împrejurările fac uneori, spune d. dr. Gancevici, ca bolnavii să sufere restricţiile programului, ar fi greşit să se creadă că cei cari conduc şi îngrijesc pe aceştia, nu împărtăşesc sufleteşte şi moraliceşte aceste suferinţe. Luptăm cu lipsuri capitale pentru a merge înainte spre binele celor mulţi ce vin să-şi caute alinare la noi.

In aceste zile de sărbătoare, ne sustragem oarecum de la severele noastre îndatoriri şi vă lăsăm mai multă libertate.

Picasele momente ce le trăim acum, sunt şi pentru noi o duioasă amintire.

Aşa cum Dvs. sunteţi departe de cei ce vă sunt dragi, şi noi îi avem pe ai noştrii în afara acestei aşezări.

Se cuvine deci să ne considerăm cu toţii o mare familie şi să prăznuim această mare bucurie cu aceleaşi sentimente care ne stăpânesc deopotrivă, în momentele de faţă. Incheind, vă urez ani mulţi fericiţi şimultă sănătate.

T. R. Brăila

Viza carnetelor militare

Se aduce la cunoştinţa Ofiţerilor şi subofiţerilor de rezervă, precum şi soldaţilor din Ctg. 1935—1911 inclusiv, că viza carnetelor respective se va face anul acesta pentru toţi, dela 8 Ianuarie şi până la 28 Februarie curent, la sediul Cercului de Recrutare laş pentru acei din oraşul Iaşi.

Cercul de Reşrutare face cunoscut că neprezentarea la viză atrage după sine pentru toţi sancţiuni mult mai grave, modificate în ultimul timp.

Ingrijirea perfectă a gurii . . .

este un sprijin în plus pentru un corp sănătos şi rezistent. Incepeţi deci chiar astăzi să întrebuinţaţi pasta de dinţi NIVEA! Ea curăţă dinţii, îi face albi-strălucitori, deaceea este preferată şi de fumători.

Spumoasă şi nespumoasă.

Chestia taxei pe vin

In urma apelului făcut membrii Sindicatului Viticol s'au prezentat în mare număr, la sediul Sindicatului, pentru a-şi da adeziunea lor la Frontul Renaşterei Naţionale.

Ei au profitat de această ocazie, spre a-şi manifesta în acelaşi timp şi surprinderea, că cu toată hotărârea luată acum câteva luni, până astăzi conducerea Sindicatului nu a întreprins încă nici un demers, pentru desfiinţarea taxei abuzive a Camerei de Comerţ pusă pe vin.

Doi ieşeni numiţi
în posturi academice din America

Am relatat acum câteva timp, că d. dr. Jacques Goldner, fost şef de lucrări la laboratorul de histologie dela facultatea de Medicină din Iaşi, plecat acum un an şi jumătate în Statele-Unite, a fost numit conferenţiar la Facultatea de Medicină a Universităţei din Columbia.

„American Medical Presse" publică tabloul cu numirile făcute în corpul universitarilor Americani pe noul an, între care figurează şi d. dr. Jacques Goldner, ca profesor agreat la facultatea de Medicină din Boston (Statele-Unite).

*

A doua numire e aceia a d-lui dr. Georges Grey născut Braunştein, profesor de chirurgie la Universitatea Medicală din Montreal (Canada), care a fost ales preşedinte al Universităţei Medicale din marele oraş Canadian pe timp de 4 ani.

Demnitatea în care a fost numit, echivalează cu titlul de decan al facultăţilor noastre.

Dl. Georges Grey (ca şi dr. J. Goldner), e originar din Iaşi şi e în vârstă numai de 38 ani.

x Durerea de bătături te enervează şi te indispune. Remediul îl găsiţi în preparatul „ANTICALUS" soluţie şi pomadă care alină durerile şi desfiinţează bătăturile. Depozit Farmacia Dr. Ratianu strada Cuza Vodă 83.

DELA PRIMARIE

O clădire bloc
în strada Lăpuşneanu

Pr. C. Andriescu, parohul Bisericei Banu, a înaintat un raport Primăriei prin care cere permisiunea ca, în locul clădirei din str. Lăpuşneanu (fost cinema „Roxy"), proprietatea bisericei, să ridice un bloc în 4 etaje.

D. arhitect George Grumăzescu a fost însărcinat cu facerea planurilor.

Noua clădire va cuprinde câteva zeci de camere, iar la subsol va avea un refugiu pentru cazuri de atacuri aeriene.

Inspector municipal

D. primar C. Ionescu a dat eri o decizie prin care d. col. Adam se numeşte pe data de 1 Ianuarie crt. ca inspector municipal la serviciile exterioare ale Primăriei: pieţele publice, halele şi bruiăriile.

Prin numirea d-lui colonel Adam, Primăria a făcut o bună achiziţie.

Sâmbătă 7 Ianuarie orele 11 va avea loc la biserica Buna Vestire parastasul de 40 zile de la moartea neuitatei

AMELIA MAIOR PĂŞCANU

(născută Boncescu)

Rudele şi prietenii sunt rugaţi a lua parte.

Familia anunţă parastasul de 8 ani pentru pomenirea sufletului neuitatului şi mult regretatului

Ioan Marcopol-Fleaşcă

Slujba religioasă se va oficia Sâmbătă 7 Ianuarie a. c. (Sf. Ioan) orele 11 jum. dim.) la mormântul dela cimitirul „Eternitatea" din Iaşi.

De vânzare

casă gospodărească, solidă, 4 odăi, bucătărie, cămări, pivniţă, apă, lumină electrică etc.

Poziţie centrală lângă tramvai şi Hală. Preţ foarte avantajos. A se adresa la ziar.

Vând cărucior

sport modern

perfectă stare.

A se adresa L. Leibovici Str. Smârdan 54.

Mâine la Sidoli

cea mai desăvârşită creaţie a lui

Dick Foran

Aventuri uimitoare

Agentul mascat

Sanatoriul de T. B. C. Erbiceni Jud. Iaşi

PUBLICAŢIUNE

No. 711

Ziua 20 luna Decemb. 1938

In ziua de 16 Ianuarie 1939 orele 10 dim., se va ţine licitaţie publică la cancelaria Sanatoriului pentru aprovizionarea cu alimente şi articole de întreţinere pe timp de un an. — Licitaţia se va ţine în conf. cu art. 88—110 inclusiv din L. C. P. — Ofertanţii vor depune ofertele închise şi sigilate împreună cu garanţia de 5%.

Medic Primar, ss. Dr. C. Ranetti

Ad-trator, ss. N. Patrascu

Mâine la SIDOLI

Un program excepţional

Femeia diabolică

— Un super film cu —

BETTE DAVIS

Henry Fonda, George Brent, Marg. Lindsay

Bereria BRAGADIRU

a făcut cea mai bună achiziţie, angajând pe diseurii **HERMINA TECUCEANU** — — — — şi **NAE GEORGESCU** oferind astfel publicului ieşan ocazia de a asculta tot ce a fost mai bun până în prezent

ULTIMA ORA

Importantă conferinţă în Jugoslavia
cu participarea Germaniei, Italiei, Poloniei şi Ungariei

Belgrad 5—Precum s'a anunţat, cu prilejul vizitei contelui Ciano în Jugoslavia se va organiza o vânătoare la Belge.

De fapt, această vânătoare va fi o reuniune diplomatică, la care vor mai participa dl. col. Beck, ministrul de externe al Poloniei, şi ministrul de externe al Ungariei.

A fost invitat să participe şi dl. mareşal Goering.

Fruntaşul german a răspuns că acceptă şi va fi la 16 Ianuarie în Jugoslavia.

Astfel că la Belge se vor întâlni reprezentanţii a 5 state.

De aceia, ziarele acordă o deosebită importanţă acestei intrevederi.

Se afirmă că majoritatea problemelor ce se vor pune în discuţie, se vor referi la situaţia din Europa Centrală.

Sunt unele chestiuni pe care Jugoslavia ar dori să le limpezească.

Ungaria şi Polonia vor accentua chestiunea Rusiei Subcarpatice şi a graniţei comune.

Conducătorii anglo-francezi
se vor consfătui în chestia revendicărilor italiene

Paris 5.—Ziarul „Excelsior" anunţă de la corespondentul său din Londra că d. Chamberlain va avea o întrevedere cu dl. Bonnet şi apoi cu dl. Daladier, înainte şi după călătoria sa la Roma.

Ziarul precizează: „Cu toate că nu este prevăzută nici o conversaţie miniştri britanici se vor opri la Paris timp de două ore, înainte de a merge la Roma, împrejurare care le va permite să examineze situaţia din Mediterana împreună cu d. Bonnet.

La înapoiere lordul Halifax mergând direct la Geneva va avea ocazia să-i facă d-lui Bonnet o dare de seamă amănunţită asupra conversaţiilor avute la Roma, în timp ce d. Chamberlain se va opri la Paris timp de patru ore, în cursul cărora va avea cu siguranţă o întrevedere cu dl. Daladier, primul ministru al Franţei.

CORSO
MÂINE VINERI 6 IANUARIE
Ceai Dansant

Ducele de Windsor dezminte
că s'ar înapoia în Anglia

Londra 5 — Ziarul „Daily Express" anunţă din Paris, că ducele de Windsor ar fi declarat ziariştilor că nu va pleca în Anglia.

Informaţiile pe care le are din Anglia, arată că regina Mary s'a restabilit în urma boalei de care a suferit, astfel că nu e nevoe de călătoria sa în patrie.

Mâine la SIDOLI
Un program excepţional
Femeia diabolică
— Un super film cu —
BETTE DAVIS
Henry Fonda, George Brent, Marg. Lindsay

Un mesaj al preşedintelui Roosevelt
în privinţa mişcărilor antisemite

Roma 5.—Agenţia „Stefani" anunţă că dl. Philips, ambasadorul Statelor-

Dl. ROOSEVELT

Unite, se va prezenta în audienţă d-lui Musolini la palatul Venezia şi îi va remite un mesagiu din partea preşedintelui Roosevelt, în legătură cu mişcările antisemite din Europa.

Problema evreească în Cehoslovacia

Praga 5.— Ziarele ocupându-se de programul viitor al guvernului, arată că printre problemele ce vor fi soluţionate în primul rând va fi şi aceia a evreilor.

Dar această soluţionare nu se va face în mod pripit, ci pe baze de realităţi.

Guvernul va rezolva problema în etape.

Pentru prima etapă este prevăzută emigrarea a 10.000 evrei în America de Sud.

Şi în Polonia

Varşovia 5.—La politehnica din Varşovia se prevăzuseră bănci speciale pentru studenţii evrei.

Deoarece ei au refuzat să ocupe aceste locuri, rectorul le-a interzis să mai frecventeze cursurile.

INFORMAŢIUNI

x *Din cauza sărbătoarei de mâine (Bobotează) numărul viitor al ziarului nostru apare Sâmbătă 7 Ianuar (Sf. Ioan) la orele obişnuite.*

x Azi fiind ajunul Bobotezei, spectacolele au fost suspendate.

x Ziarele germane din Transilvania au început să publice nuvelele lui Gârleanu, traduse de dl. Carol Drimer.

x *Casa Asigurărilor Sociale a luat dispoziţia de a se anula toate debitele, mai mici de zece mii lei, provenite din rămăşiţele de cotizaţii pentru asociaţia patronală.*

Toţi cei ce au primit somaţiuni pentru plata acestor rămăşiţe şi care cad în categoria ce mai sus, nu vor mai avea nimic de achitat.

x Conform dispoziţiunilor date pieţele alimentare sunt deschise mâine dimineaţă numai până la orele 10.

x **Decese.**—Eri 4 Ianuarie c. a încetat din viţă D-na Anastasia Pilescu, soţia cunoscutului Cpt. Pilescu şi mama regretatului Dr. C. Botez-Suhărău. Înmormântarea, are loc Vineri ora 3 p. m. la cimitirul Eternitatea unde e depus corpul.

x **Funcţionarii Penitenciarului Galata** în număr de 50, în frunte cu d. Vasile Dumitrescu directorul instituţiei, d. Iordan Georgescu contabil, Octavian Beldescu învăţător, etc., s'au înscris în Frontul renaşterii naţionale.

Ceasornicar
specializat la PARIS
Brevetat de Onor. Minister
Cumpăr AUR
de bijuterii, dinţi
I. C. Brătianu
82 82

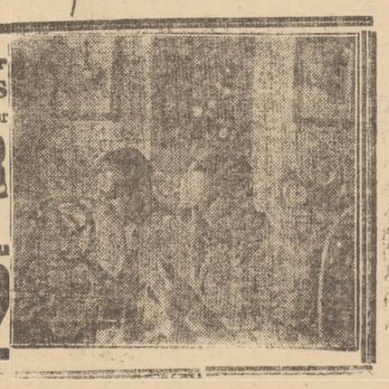

O cântăreaţă îşi tae arterele

Bucureşti 5.— O cunoscută cântăreaţă din capitală, Jalia, a încercat asearâ să se sinucidă.

Ea s'a dus la hotel şi şi-a tăiat arterele cu o lamă.

Fiind descoperită la timp, a fost transportată la spital.

Se crede că motivul sinuciderei e de ordin sentimental.

Bursele la Şcoala normală superioară

S'au fixat locurile de bursă la şcolile normale superioare.

Pentru Iaşi s'au repartizat 100 de burse, repartizate astfel: filosofia 2, româna 12, latina 8, franceza 18, germana 7, engleza 3, matematici 28, fizico-chimice 4, ştiinţe naturale 6 şi dreptul 5.

Concursul pentru admitere începe la 16 Ianuarie.

Soţia unui profesor universitar
victima unei agresiuni criminale

Cernăuţi 5. — La spitalul central din localitate a încetat din viaţă d-na Ştefania Brătescu, soţia profesorului universitar C. Brătescu.

Defuncta a fost acum câtva timp victima unei agresiuni.

Din cauza rănilor căpătate a sucombat.

S'a ordonat autopsia cadavrului şi facerea unei anchete.

SPORTIVE

Match de campionat
între Hokey-clubul ieşan şi formaţia C. F. R. Cernăuţi

Sâmbătă la orele 9 seara va avea loc pe terenul dela Strand amenajat special, o nocturnă de hochey pe ghiaţă. Este vorba de un match între echipa hochey-clubului ieşan şi cea a C. F. R. Cernăuţi.

Echipa Iaşului aliniază pe teren următorii jucători de calitate: Verea, Tărăbuţă, Ivolsky, Zirra, Teodoru, Micloş, Sicrovici, Ştefănescu, Geanău, Lorentz şi Intcz. Formaţie de elită Hockey-clubul din localitate are de căpitan pe dl. Nonel Racoviţă cunoscutul polisportiv, iar ca animator pe dl. Ricky Scully.

Partida nocturnă anunţată pe Sâmbătă a interesat mult pe ieşeni căci învingătorii acestui match vor avea de luptat cu *Iahn* şi *Dragoş-Vodă* după care vor intra în matchul de campionat pentru finala Ligei de Nord.

Echipa învingătoare va pleca la Bucureşti pentru campionatul naţional românese, care va avea apoi de susţinut matchuri internaţionale.

Nu ne îndoim deci că publicul nostru va încuraja şi de data aceasta entuziasta formaţie sportivă de mare viitor: „Hockey-club".

Elvira Popescu
decorată de guvernul francez

Paris 5.—Guvernul francez a acordat legiunea de onoare

în gradul de cavaler d-nei Elvira Popescu, cunoscuta artistă, pentru propagandă culturală.

Ştiri poliţieneşti

O femeie se sinucide
din cauza unor certuri

O impresionantă încercare de sinucidere s'a întâmplat în cartierul Sf. Andrei.

In urma unor neînţelegeri familiare, femeea Aurica Mihoci din Str. Melodiei No. 32, a consumat o importantă cantitate de sodă caustică. La ţipetele victimei, au venit vecinii, care au transportat-o la spitalul Sf. Spiridon unde a rămas internată.

Starea ei continuă a se menţine gravă.

Poliţia face cercetări.

*

Monedă falşă.—A fost condus la poliţie individul Herman Şai din Mah. Sf. Ştefan surprins pe când încerca să plaseze la o brutărie din str. Nicolina o monedă falşă de 50 lei. Se fac cercetări.

*

Incendiu.—Un început de incendiu s'a declarat la locuinţa d-lui Rotenstein Meer din str. I. C. Brăteanu No. 139. Focul care luase naştere dela un coş defect a fost stins de o secţie de pompieri.

— D-na Maria Ulrich din str. Păcurari No. 33 reclamă la poliţie, că ducându-se să facă unele cumpărături la băcănia Haim Leibovici din str. Sărărie 150, a uitat pe tejghea o poşetă în care avea sume de 1000 lei, cheiu şi diferite acte. La întoarcere n'a mai găsit nimic.

*

FURT. — Femeia Olimpia Saghin din com. Drăguşăni-Succava a fost victima unui furt prin sistemul grant. Pungaşii i-au luat suma de 3500 lei. Poliţia a reuşit să aresteze pe individul Ababei care se pare că nu e străin de acest furt.

Furtună pe Marea Neagră

Constanţa 5. — Din cauza furtunei de pe mare, valurile au aruncat pe ţărm milioane de peşti.

Locuitorii adună peştele cu găleţile de pe ţărm.

Agenţiile de navigaţie din localitate au fost informate prin radiograme că nouă vapoare turceşti au fost surprinse de uragan, îndată după ieşirea lor din Bosfor. Nemaiputând să revină la Istanbul, cele nouă vase au căutat să se refugieze la Zunguldac, dar, cuprinse de puternice rafale de vânt, au fost împinse pe bancurile de nisip din apropierea Zunguldacului, eşuând.

Unul din aceste vase a fost lovit cu putere de stânci şi a fost spart scufundându-se. Întregul echipagiu compus din 16 marinari şi căpitanul au pierit în valuri.

Din cauza furtunei, oraşul Sulina se află complect izolat.

Proprire pe sumele datorate fabricei Isvoranu

Buzău 5. — Administraţia financiară de constatare din localitate a trimis unui mare număr de comercianţi din localitate procese verbale de poprire, pentru suma de lei 120,000,000, cerând ca aceştia să depună la fisc toate sumele pe cari le datorează fraţilor Isvoranu & Comp. din Bacău, pentru fabricatele cumpărate înainte de arestarea celor vinovaţi.

Deoarecece fabrica „Isvoranu" are foarte mulţi debitori în oraşul şi judeţul nostru dar fiind faptul că toţi comercianţii de stofe şi pânzeturi se aprovizionau de la această fabrică, fiscu îşi va recupera o parte din suma urmărită ca amendă fiscală.

Mesagiul preşedintelui Lebrun către Tunis

Paris 5.—Primul ministru Daladier, înainte de a părăsi Tunisul, a dat citire unui mesaj primit din partea preşedintelui Lebrun.

In acest mesaj dl. Lebrun îşi arată satisfacţia faţă de triumfala primire făcută primului ministru.

Această primire ca şi cuvintele Beyului, scrie dl. Lebrun, dovedesc încă odată cât de legat este Tunisul de Franţa.

De aceia, acum mai mult ca niciodată suntem siguri pe credinţa acestui popor şi îi trimitem salutul nostru frăţesc, încheie mesajul preşedintelui.

Un proces al moştenitorilor lui Tolstoi

Bucureşti 5.— In ziua de 8 Februarie 1939 înaintea Inaltei Curţi de casaţie va veni spre judecare un interesant proces.

Este vorba de acţiunea moştenitorilor Tolstoi făcută la tribunalul Hotin contra ministerului de domenii pentru modul cum li s'a plătit exproprierea unei păduri din Basarabia.

Statul având nevoe de aceste păduri le-a expropriat plătind moştenitorilor suma de o mie lei hectarul.

Moştenitorii fiind numeroşi, au făcut apel la Curtea din Cernăuţi.

Instanţa a majorat preţul hotărând că una e preţul exproprierii când e vorba de utilitate naţională şi alta când terenul este expropiat pentru scopul de utilitate publică.

Ministerul agriculturii şi domeniilor a atacat—cu recurs—această hotărâre.

Inalta Curte de casaţie a amânat judecarea recursului pentru ziua de 8 Februarie 1939.

INFORMAŢII

x *Mâine spectacolele încep la „Scala" dela ora 9 dimineaţa, cu cele două premiere „Azilul de Noapte" şi „Broadway strada norocului".*

x **Untură de peşte Medicinală**, Norvegiană, s'a primit la **Farmacia Dr. Ratianu** cu care se prepară zilnic *untură de peşte jodoferată.*

Untura de peşte Norvegiană veritabilă, simplă sau jodoferată, fiind bogată în *jod şi vitamine* se recomandă cu mare succes adulţilor şi copiilor slăbănogi şi lymfatici pentru purificarea sângelui şi ca întăritor al organismului.

x *Spectacole încep mâine la cinema „Phoenix" dela ora 9 dimineaţa cu „Tarakanova" şi „Scipio Africanul".*

x De sărbători aprovizionaţi-vă cu vinuri excelente şi ieftine la noul depozit din parterul fostei poşte vechi (casele Teitler).

DE VÂNZARE Radio Philips 5 lămpi perfectă stare. Str. Sărărie 116.

Mâine la Sidoli
cea mai desăvârşită creaţie a lui
Dick Foran
Aventuri uimitoare
Agentul mascat

x Pentru comenzi de BORVIZ DE BORSEC, adresaţi-vă reprezentantului societăţii, — Dl. Vasile Mândru, la cinematograful „Sidoli".

CITIŢI „OPINIA"

BIBLIOTECA UNIVERSITĂȚII - IAȘI -

ANUL XXXVI No. 9535

ABONAMENTE:
Lei 350. . . . . pe un an
„ 180. . . . . „ 6 luni
„ 90. . . . . „ 3 luni
„ 35. . . . . „ 1 lună
„ 1500. . . Instituții publice

Atelierele tipografice „Opinia"
IAȘI STR. LAPUȘNEANU 37

6 PAGINI 2 LEI

OPINIA

Ziar popular cotidian

DUMINICA 8 IANUARIE 1939

TELEFOANE
Redacția. . . . No. 1298
Administrația . . „ 1299
Serv. de noapte red . „ 1136

Redacția și Administrația
IAȘI STR. LAPUȘNEANU 37

Director C. R. GHIULEA

ANUAR

Programul Renașterii Naționale

Refacerea țării la adăpostul armelor

Cultura agricolă intensivă.—Comunicații și turism.—O nouă ofensivă sanitară

La inceput de an nou, importante cuvântări s'au ținut de către M, S. Regele și I. P, S. S. Patriarhul dr. Miron Cristea președintele Consiliului,—cuvântări din care reese programul de viitor al renașterii noastre naționale. Renașterea economică, paralelă cu recunoașterea morală, — dorință vie și unanimă a Țării, care a priceput că primatul vremurilor noui este munca fără preget, pusă în s'ujba binelui comun.

Prin muncă și solidaritatea a intregei națiuni, ritmul constructiv, inceput în anul trecut, va fi continuat în viitor, fără nici o clipă de răgaz. Buna stare materială și morală a fiecăruia stă în intărirea obștei românești.

După cum a arătat Suveranul în cuvântarea ținută cu prilejul anului nou, consolidarea țării este o datorie față de istoria eroică a neamului nostru:

„Viitorul se clădește pe mormintele celor ce au fost".

Inzestrarea oștirei

Pe primul plan al preocupărilor guvernului, rămâne și pentru viitor, opera de inzestrare a armatei.

Această operă cere sacrificii foarte mari, dar nici un român nu se va da inapoi de a le indeplini. Conștiința că o armată puternică și modernă ne păzește de primejdii, dă țării liniștea necesară de a se reface;

Nimic agresiv, în această inarmare a României. Noi, ca totdeauna, ne apărăm „nevoile și neamul", ne apărăm granițele și drepturile noastre istorice, fără să râvnim nimic din ce este al altuia.

La adăpostul armelor, se pregătește acum marea propășire a țării.

Valorificarea bogățiilor naturale

Această propășire se va realiza în primul rând prin desvoltarea economică. Bogățiile naturale ale țării vor fi puse în valoare, vor trebui să devină productive, pentru a ne da mijloace noui, necesare propășirii obștei românești.

Realizări de temelie pentru țara de mâine, se vor face de aci inainte mai cu seamă pe trei tărâmuri: agricultura, comunicațiile și sănătatea publică.

Insă și Suveranul a trasat, cu prilejul solemnității pentru Anul Nou, programul de desvoltări viitoare, pe aceste trei tărâmuri.

Cinsprezece milioane de români trăesc din agricultură. E firesc deci ca agricultura să formeze primul capitol al desvoltării noastre economice. Or, pe acest tărâm, s'au produs mari transformări și multe mai sunt incă de făcut.

Cultură intensivă

Indreptarul pentru viitor este, de la cultura extensivă de odinioară, la o cultură intensivă. Reforma agrară de după războiu, lărămițând pământurile, nu se mai poate face, ca odinioară, o cultură extensivă. De aceia, campania de desvoltare a producției și de luminare a plugarilor, trebue continuată.

Știința agriculturii nu trebue să mai fie a unor elite sau a biurocației, ci să pătrundă în masse. Țăranul trebue să invețe să cultive tot felul de produse, pe care să le valorizeze în condiții optime.

In anul în care am intrat, studii amănunțite de raționalizare a producției vor fi întocmite; se va continua impărțirea de unelte și se vor da înlesniri pentru cumpărarea de loturi, în vederea refacerei proprietății mij ocii.

De asemeni, se va incuraja cultura textilelor.

Comunicații și Turism

In cuvântarea ținută la anul nou, M. S. Regele a menționat printre punctele principale ale programului de realizări viitoare, turismul.

După agricultură, comunicațiile vor investi noui sume considerabile; dar aceste cheltueli, desăvârșind puterea economică a țării, sunt evident rentabile. Astfel având căi de comunicație moderne, putem desvolta turismul. Frumusețile țării noastre vor fi astfel cunoscute de streini și vizitate, ceeace va constitui pentru noi o nouă și mare sursă de bogăție.

Faptul că însuși M. S. Regele a specificat aceasta, arată importanța chestiunii turistice și marile realizări ce se pregătesc, în continuarea executării programului turistic.

*

De asemeni va fi continuată opera de însănătoșire a poporului; o nouă ofensivă sanitară este în pregătire.

Acestea sunt bazele dezvoltării viitoare a țării, punctele cardinale ale renașterii noastre naționale.

Nivelarea posturilor

la școlile primare din orașul Iași

Dl. inspector g-ral I. Popescu a terminat nivelarea posturilor la școlile primare din orașul și județul Iași.

Ținându-se seama că la unele școli, deși erau mai mulți învățători, populația școlară era redusă, iar la altele învățătorii erau insuficienți, față de frecvența școlară, — s'a procedat la nivelare.

Un post vacant dela școala Nr. 1 fete a fost trecut la școala Nr. 3 fete.

Un post dela școala „I. Gh. Duca"—Calea Călățiî, a fost trecut la școala No. 5 b. unde destoinicul director d. Vasile Pamfil, a reușit să aibă o mare populație școlară.

Un post dela școala de copii mici Păcurari, a fost trecut la școala de copii mici „Principele Mircea" din șos. Națională.

*

Deasemenea din ordinul Ex. Sale D-lui Rezident Regal, a fost nivelat ca postul V un post de învățător la școala primară din com. Hermeziu jud. Iași unde este o numeroasă populație școlară.

Noi circumscripții școlare la Iași

Dat fiind că actualele circumscripții școlare nu corespund posturilor de învățători ce funcționează pe lângă școlile respective, dl. insp. general I. Popescu a dat dispoziții de convocare a tuturor directorilor de școli primare, care, impreună cu d-sa, să stabilească noile circumscripții ș o are, — urmând ca fiecare școală în raport cu numărul învățătorilor, să-și aibă stabilită raza sa, din care se va recenza populația școlară.

Astfel nu vor mai fi școlii cu elevi puțini și învățători mulți, sau invers. V. MX.

∴ Armă teribilă! ∴

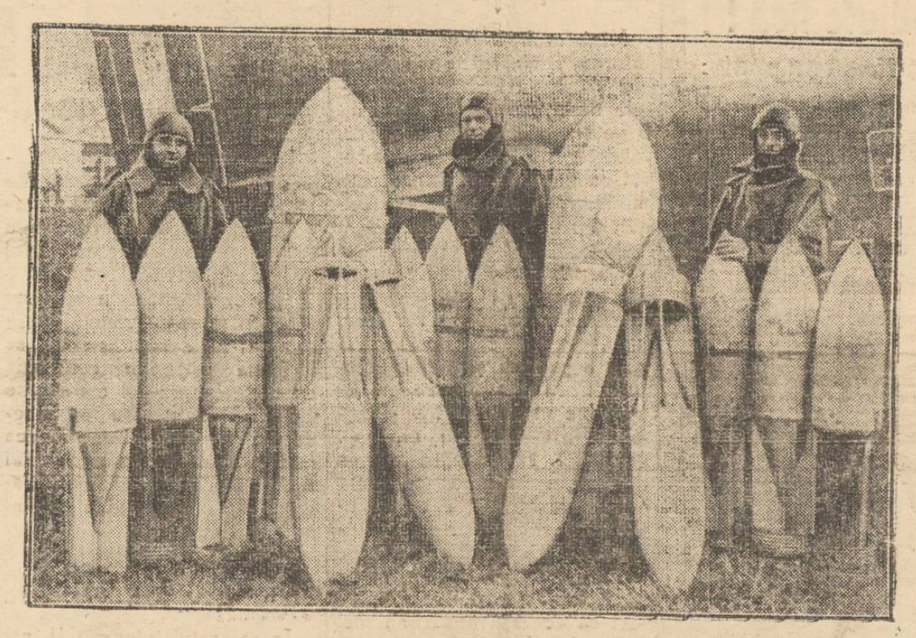

Cea mai înfricoșătoare armă este, incontestabil, aeroplanul. Iată, în clișeu, o încărcătură de două tone explozibil (bombe și torpile),— încărcătură care poate fi transportată dintr'odată, de un avion de bombardament. Iar efectul acestui explozabil este îngrozitor.

Din toată lumea

Filmul românesc

In capitală a luat ființă o nouă societate de producție de filme, denumită „Carpatia-Film".

Conducerea artistică a fost încredințată d-lui Camil Petrescu, apreciatul literat.

In curând noua societate va începe turnarea unui film cu subiect extras dintr'un roman al literaturei noastre.

In acest film vor juca d-rele Elvira Godeanu și Tantzi Cocea precum și d-nii George Vraca, I. Mavrodin, Bulfinsch, etc.

Incă un pas spre realizarea filmului românesc.

§§§

Adeziuni femenine

Conform noilor dispoziții primite, la Primărie s'au prezentat un grup de doamne care au cerut inscrierea în „Frontul Renașterii Naționale".

Dintre primele semnatare menționăm pe d-nele: Marietta Cercheză, Maria Huidovici comandantă străjeră, av. Maria Țintilă, etc.

§§§

Zborul omului prin forța musculară

In Italia se manifestă un interes deosebit pentru problema sborului omului prin forța sa muschiulară. Acum câtva timp, Reale Nazionale Aeronautica (RUNA) a constituit un comitet național pentru desvoltarea studiilor relative la această problemă și pentru organizarea unui concurs. Acest concurs a fost dotat din primul moment cu 1 sută de mii lirete, premii ce vor fi acordate pentru decolaj de pe sol fără intrebuințări de forță motrică, sburându-se câteva sute de metri cu viraje la înălțimea unui pilon.

După regulament, termenul pentru prezentarea ne incrieri era la 31 Decembrie.

S'a decis însă ca acest termen să se prelungească până la 30 Iunie 1939; până atunci numeroșii inventatori vor avea timpul să experimenteze sistemele lor. Concursul a fost pus sub patronajul Contelui de Turin și este interesant de notat că cele o sută de mii lire premii au fost sporite la frumoasa sumă de 1.200.000 lire.

Astfel legendarul Icar va fi o realitate omenească în cel mai scurt timp.

Recordurile aviatice

Recordurile internaționale deținute de Italia în categoriile cele mai importante de avioane, hidroavioane și amfibii, se ridică la 38; urmează Statele Unite și Franța cu câte șapte recorduri; Rusia Sovietică cu șase; Germania cu cinci; Japonia și Marea Britanie cu câte două.

§§§

Scandalul mondenităților de la Berlin

Ziarele franceze inregistrează cu lux de amănunte scandalul monden inregistrat acum câtva timp la Berlin.

E vorba despre un cunoscut conducător al regimului național socialist, care a fost surprins în alcoovul artistei Lydia Barova.

Urmarea a fost o bătae cruntă pe care a mâncat-o personagiul în cauză dela soțul artistei, care, nu-i altul de cât cunoscutul artist Gustav Fröllich.

Aflând de aventură, soția demnitarului a vrut să divorțeze.

A intervenit însă d. Hitler aplanând lucrurile.

Totuși, s'a interzis Lidiei Barova de a se produce pe scenele germane; iar soțul ei actorul Gustav Froelich ar fi fost închis într'un lagăr de concentrare.

Muzeu de higienă

Zilele acestea a fost inaugurat la Zagreb (Jugoslavia), muzeul de higienă al orașului, conținând diferite obiecte, grafice și statistici, din care fiecare cetățean poate să culeagă învățături în privința celor ce trebue să facă și să nu facă, pentru a-și putea păstra sănătatea. Muzeul a fost înființat la îndemnul Institutului de higienă și va fi organizat și mai departe după modelul muzeelor similare din Germania, mai ales dela Dresda.

§§§

Ispravă americănească

Un tânăr american de 24 ani, Ernest Blegaski, din statul New Jersey, s'a decis să tranversexe Atlanticul, în condițiuni cu totul originale.

Blegaski vrea să meargă dela New-York în Anglia într'un butoi de 3 metri diametru, înzestrat cu pânze și cu un mic motor.

După spusele tehnicienilor, expediția are șanse să fie dusă la bun sfârșit în 3—4 luni, dacă Blegaski acceptă să fie însoțit de un vas supraveghetor.

Citiți în pag. VI-a
ULTIMA ORĂ

Din viața președintelui Turciei

Pasiunea d-lui Ismet Inonü pentru jocul de biliard

Generalul Ismet Inonü, noul președinte al republicei turcești, este un pasionat jucător de biliard,

In Turcia se practică acest joc de aproape cincizeci de ani.

Insă moda a voit ca într'o zi acesta să fie înlocuit cu „biliardul rus".

Atunci generalul Ismet Inonu decretă ca orice fel de biliard să fie numit „biliard turc".

Ataturk dădu în acelaș timp însă un alt decret prin care interzicea jocul de biliard pe care-l asimila jocul de noroc.

Urmară protestele generalului cari însă nu reușiră să schimbe nimic din hotărârea fermă a președintelui.

— Totuși, îi reproșă generalul, tu joci adesea pocker!

Intr'adevăr Ataturk, juca foarte mult pocker, la el acasă, și mai totdeauna câștiga.

— Da, răspunse președintele, dar pentru mine pokerul nu este un joc de noroc, ...ci merg la sigur!

Și ambii bărbați de Stat au râs cu poftă.

Astăzi, Kemal Ataturk s'a coborât în pacea eternă, iar d. Ismet Inonü a luat pe umeri sarcina destinelor Turciei. Insă, în ceasurile libere, continuă să-și satisfacă pasiunea pentru jocul de biliard.

D. ISMET INONU

Cronica Duminicală

Inainte mergătorul

Precum aurora totdeauna precede ivirei Soarelui, tot așa acum 2000 de ani, Sf. Ioan Botezătorul, a precedat venirei Soarelui Veșnic—Iisus Hristos. Precum atunci, când se anunță venirea regelui, intâi apar crainicii care pregătesc și curăță calea lui, tot așa când a fost să vie pe pământ, *Regele Regilor*, a trebuit să apară inaintea lui, neinfricatul crainic, care a fost Sf. Ioan numit chiar „Inainte Mergătorul". Glasul lui a fost glas de năpraznică furtună, ce venea din urmă, ca să curățe intreaga față a pământului, de toate necurățeniile și păcatele lui. Fără să aibă frică de cineva, cu mustrarea lui dreaptă, Ioan a biciuit chiar fața regală a lui Irod. Căci el „proletul focului" cum îl numește marele scriitor italian Giovanni Papini, vedea că pământul este un mare și intins pustiu.

De aceia, își incepe, predica sa, cu vorbele; „pocăiți-vă, căci s'a apropiat impărăția lui Dumnezeu; gătiți calea Domnului, drepte faceți cărările lui".

Ioan Botezătorul, știa că după El venia, pentru omenire, o eră nouă, care nu putea fi îmbrățișată de cât de sufletele curate. Cuvintele lui, au fost tari, dar le-a spus și față de Rege și fața de conducătorii acelei vremi, nepăsându-i, dacă a venit momentul ca să plătească cu capul, convingerele lui.

Când, au venit la el, cărturarii cu Sadu hrii și fariseii și i-au cerut numai de formă, botezul, Ioan le-a zis; „Pui de năpârcă! Cine v'a învățat să fugiți de mânia ce va să vie?

Sf. Ioan a căzut de s curea cal u'ui lui Irod, dar amintirea luptei și a martirului său, va rămâne veșnic vie, in sufletele tuturor creștinilor.

Și astăzi, ce durere, constatăm, că în fața noastră, stă un pustiu de credință și fapte bune. Alături de progresul civilizator ce se observă pe toate tărâmurile de activitate omenească, vedem totuși că criza morală, din ce în ce se accentuiază.

„Fără Dumnezeu și fără Evanghelie",—aceasta pare a fi lozinca satanică, a unelor suflete din vremea noastră vor poate merge așa înainte? Nu. Căci ar fi dezastru. Trebue să ne trezim cu toții și să vedem că nu mergem pe calea cea bună. Din pragul altarelor, de pe catedrele școlilor, din cadre regimentelor, în fiecare zi trebue să lăsăm să fulgere, glasul lui Ioan Botezătorul. Pui de năpârcă, să intre în pietre și în găurile pământuli. Prin muncă neprecupețită, în anul acesta, în care am intrat să transformăm „pustiul" în câmpie roditoare.

Toți români la olaltă, de Sus, până jos, trebue să ne punem în slujba de înălțare și a bisericei noastre ortodoxe, precum și a neamului nostru românesc.

Să ne învățăm a ne iubi mai intâi noi înșine și apoi vom ști să iubim și pe aproapele nostru. Dar mai intâi pe noi înșine să ne ridicăm prin credință curată, prin virtuți alese, prin pace și bună invoire.

Preot PETRU CHIRICA
Biserica Barnovschi-Iași

Spovedania unui cărturar

O dizertație a d-lui Profesor Eugen Herovanu

In revista „Forme" No. 1 pag. 2 a apărut lucrarea *„Drama Judiciară"*, o dizertațiune scrisă a d-lui *prof. Eugen Herovanu*. Momentul este foarte prielnic și chiar excepțional ales: „J'écris parce-que je souffre" a zis Flaubart.

Este adevărat că autorul care a fost inspirat de profesorul italian Chiovenda — „Il processo é un dramma...", e îngrozit de expedientele ce se colportează în fața Justiției. O spovedanie care nu se poate rezuma la concluziile sumare și emoționante ale unei simple dezertațiuni. El a spus ceiace alții n'au înțeles-o și poate nici o înțeleg! El trece dincolo de granițele problemelor cotidiane, care prin banalitatea lor au ajuns atât de vulgare.

Pentru realizarea unui ideal d. Herovanu a consacrat o revistă, alegându-și o armă de luptă care trebuie să ducă la isbândă; va trezi dare lumea juridică?

Va pune oare pe gânduri pe comentatori și legislatori? Poate va reuși într'o măsură să mobilizeze pe cei vizitați; dar avem și un complex de motive ca să ne îndoim.

Dl. Herovanu nu poate tolera în Justiție nedreptatea din cauza unor consemne vicioase *„Justiția care vine prea târziu,* zice d-sa, *nu e decât o formă a injustiției"*! Forma nu există în Justiție decât: pentru a promova ambiția și patima, calomnia și cruzimea.

Nu odată am asistat în fața instanței, când cu o ființă remarcabilă, ceda capriciilor unui adversar implacabil, care exploata cu ipocrizie subtilitățile unei proceduri sau neregularitățile absurde ale unei citații, performanța cea mai dezagreabilă în Justiție.

D. EUGEN HEROVANU

Citeam un dispreț pe fața cărturarului pentru această parte așa zisă *„Antipatică a Dreptului"* (cu toate că este autorul Tratatului procedură judiciară). Ca și Matei Can-

(Continuare în pagina 2-a)

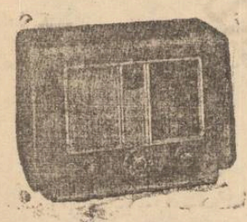

Radio Gavrileţeanu

Iaş — str. Lăpuşneanu 33

revoluţionează întreaga piaţa Radio-Electrică! Vinde cu preţuri originale de fabrică:

Noile Becuri TUNGSRAM KRYPTON de la lei 42
BECURILE TUNGSRAM NORMALE „ „ 38
şi toate celelalte mărci „ „ 26
Insă nu Dumping ; Demonstraţie Radiofonică!!

Vindem aparate de Radio în condiţiuni cum nici o altă firmă nu poate:
„ALCOR" Un aparat ROMÂNESC în condiţiuni tehnice admirabile lei 5800 sau în 14 rate mici lunare.
„KAPSCH" Wienn, lei 700 lunar.
Reprezintanţa Generală pentru „MINERVA" aparatul destul de bine apreciat

Toate sunt plombate şi garantate

TESTA

La dureri de cap, dinţi

La Farul Luminos

Magazin cu materiale electrice precum şi atelier electro-technic şi mecanic

Strada Sărărie No. 150

Aduce la cunoştinţa onoratei sale clientele că execută instalaţiuni electrice şi forţă motrice, bobinează orice sistem de motoare şi dinemuri electrice, repară şi încarcă orice sistem de acumulatoare, cu preţurile cele mai reduse. Repară orice sistem de magnetouri precum şi instrumente dentare.

Magazinul este bine asortat cu materiale electrice precum şi cu toate mărimile de **acumulatoare de radio** şi de automobile din renumita fabrică Tudor—Vatra. Maestru electrician **Carol Ionescu**

Pentru înlesnirea publicului călător, Agenţia Wagons-Lits | Cook organizează două excursii

cu 50 % reducere
pe C. F. R.
numai DUS dela
IAŞI la BUCUREŞTI

1) Sâmbătă 7 Ianuarie ziua
cu rapidul ora 13.07

2) Sâmbătă 7 Ianuarie seara
cu acceleratul ora 21.47

Inscrierile se primesc de pe acum la Agenţia Wagons-Lits//Cook Iaşi Piaţa Unirei 1

Inscrieţi-vă din timp, locuri strict limitate.

DOCTOR
SOLO SCHREIFEL
SPECIALIST IN
BOLI DE PIELE, VENERICE, SIFILIS
Tratamentul precoce al sifilisului prin examenul ultra-microscopic
DIATERMIE
Raze ultra-Violete
Consultaţii şi tratamente
7—10 dim. şi 2—9 seara
Str. Anastasie Panu 70
peste drum de Bis. Sf. Neculai

DOCTOR
A. Dascăl
BOLI INTERNE
VENERICE şi SIFILIS
Tratamentul blenoragiei la bărbaţi şi femei
Diathermie urologică şi generală
Consultaţii şi tratamente:
7½—10 a. m. şi 2—9 a. m.
Duminică 9—12 a. m.
Iaşi, Str. Cuza Vodă 42
(vis-a-vis de Camera de Comerţ)

Amatori fotografi

Developaţi, copiaţi, măriţi la

Fotograful Z. WEISS

Piaţa Unirii

Găsiţi Rolifilme, Pakfilme, Plăci Agfa, Kodac etc. cu preţurile fabricei. — Se copiază, se măreşte şi se developează gratuit la Studio Fotografic

Weiss **PIAŢA UNIRII**

Stiri şcolare

Recent s'a ţinut la Inspectoratul şcolar al Ţinutului Prut, o conferinţă administrativă sub preşedinţia d-lui insp. general I. Popescu. Au luat parte toţi revizorii şi inspectorii şcolari din Ţinutul nostru.

S'au stabilit posturile vacante ce vor fi publicate în monitorul oficial în vederea transferărilor de primăvară. Deasemenea s'au făcut şi nivelări de posturi.

*

Ministerul a cerut urgent tuturor revizoratelor şcolare din Ţinut, să înainteze proectele de buget pentru noul an bugetar, aceasta din cauza că Ministerul de Finanţe a hotărât ca până la 15 Ian. toate ministerele să-i înainteze bugetele respective.

*

Cu privire la „unele precizări" asupra ştirilor şcolare comentate de dl. C. Florea, insp. general, suntem în măsură a preciza şi noi că dispoziţiunea cu privire la inspecţiile urbane a învăţătorilor, a fost luată de dl. insp. general I. Popescu, înainte ca dl. Florea să aibă delegaţia de a face inspecţii de înaintare a învăţătorilor din Ţinutul Prut.

Cât priveşte avansărtle, de care vorbeşte d. Florea, e just că acele avansări au fost făcute în urma inspecţiilor ce le-a îndeplinit şi chiar au fost date d-lui inspector g-ral I. Popescu pe lista generală, spre a fi date pulicităţii.

*

Prin Decizie Rezidenţială, se numeşte în postul de subrevizor şcolar al jud. Bălţi d. Spiridon Patraşcu inv. gr. I dela şc. primară Slobozia Bălţi—în locul d-lui Serghei Nomolovan demisionat.

*

Tot prin Decizie Rezidenţială a fost numit ca director al şcolii primare Nr. 2 din Tg. Neamţ dl. Nicolae Tomulescu inv. gr. I, în locul d-lui Pintilie Alexandru, demisionat.

*

Deasemenea a fost numit ca director al şcolii primare Plopeni jud. Botoşani dl. Bilius Savel, în locul d-lui C. Diaconu demisionat.

*

Insp. şcolar al Ţinutului Prut a dispus ca toate şcolile din ţinut care n'au în prezent curs complimentar să procedeze la inscrierea tuturor elevilor care n'au fost inscrişi. (pt. clasa V—VII); — aceasta datorită noilor dispoziţiuni ca pe viitor toate şcolile să aibă curs complimentar.

*

Dl. Revizor şcolar al jud. Soroca Alex. Anop, a prezentat un proect de organizare a Cercurilor Culturale, care a fost însuşit de dl. insp. g-ral I. Popescu, fiind găsit foarte bun.

Acest proect va fi dat de model tuturor revizoratelor şcolare din Ţinut, urmând ca dl. Revizor Anop să organizeze la o plasă un cerc cultural după acest proect practic, la care cerere vor lua parte şi diferite organe de control.

REP.

Bereria BRAGADIRU

a făcut cea mai bună achiziţie, angajând pe diseurii **HERMINA TECUCEANU — — — — şi NAE GEORGESCU** oferind astfel publicului ieşan ocazia de a asculta tot ce a fost mai bun până în prezent

Informaţiuni

x **Dl. Dr. Al. Tzaicu** *este în fiecare Duminică la Iaşi, pentru consultaţii şi operaţii la sanatoriul d-sale din str. Carol No. 20.*

x Dr. F. Borocin, specializat la Paris, boli interne şi de copii, raze Ultra-violete, Diathermie *s'a mutat* în str. Palat 30 (vis-a-vis de Strand) şi consultă 9-12, 3-7.
Telefon 1928.

x Nu vă agravaţi starea... Nu ştiţi că eficacitatea unui remediu este cu atât mai mare cu cât maladia este tratată mai curând? Nu aşteptaţi ca arterioscleroza să confirme existenţa sa în dauna sănătăţii Dv., prin teribilele sale manifestări. De pe acum suferiţi de digestii grele, de zgomote în urechi, de turburări vizuale. Mişcarea intensă din stradă vă face rău, vă dă impresii oribile de ameţeală. Somnul vine greu şi nu vă odihneşte bine. Tensiunea arterială se ridică... Atenţiune! Este ultimul moment de a vă îngriji! Urodonal va fi marele factor al restabilirii Dv.

Dame Française donne leçons de conversation, grammaire; Prépare les élèves pour l'école.
Prix convenable S'adresser au journal.

DE INCHIRIAT odaie mobilată; eventual loc pentru om de serviciu. Confort complect; preţ avantajos.
A se adresa în str. Bărboi No. 6, colţ cu stradela Bărboi construcţie nouă).

DE VÂNZARE Radio Philips 5 lămpi perfectă stare. Str. Sărărie 116.

3 FILME 3
Nomazii
cu Hans Albers
Femeia diabolică
cu BETTE DAVIS
şi
Agentul mascat
Azi la Sidoli

Dr. R. DAMSKER
Medic de Spital
BOLI INTERNE
plămâni, inimă, rinichi
Str. Ghica Vodă No. 32

Vînd căruciorsport modern
perfectă stare.
A se adresa L. Leibovici Str. Smârdan 54.

Bugetul municipal

Nevoia de construcţii şcolare la Iaşi

Propunerile d-lui arhitect şef G. Grumăzescu

Intr'un număr trecut al ziarului am relatat propunerile făcute de d. arhitect-şef George Grumăzescu, cu privire la întocmirea bugetului Primăriei pe exerciţiul 1939-1940.

Printre altele, d-sa propune reorganizarea serviciului arhitecturei în senzul ca să se formeze o poliţie comunală cu însărcinarea să controleze zilnic orice lucrare ce se execută în oraş. Deasemenea mai propune înfiinţarea unei secţii fotografice pentru crearea „Muzeul Urbanistic" al Municipiului, etc.

Construcţia de şcoli primare

In referatul întocmit, d. arhitect Grumăzescu mai arată că în cuprinsul oraşului se resimte lipsa de şcoli primare proprii şi în special în cartierele: Păcurari, Tătăraşi şi Salhana. În aceste regiuni funcţionează şcolile Mixtă-Păcurari, Petru Râşcanu şi V. Alexandri, *toate însă în locaţiuri închiriate şi improprii.*

In locul acestora, trebuesc construite trei noui şcoli primare model, pentru care e necesară suma de 7 milioane lei.

Mai sânt necesare două locuinţe la şcoala „Gh. Mârzescu" din str. Socola, pentru director şi servitori şi care ar costa 1.500.000 lei.

In plus, din cauza posturilor suplimentare recent înfiinţate, se cere suprapunerea a câte două clase la şcolile C. Negri şi V. Conta. Urmează a se mai amenaja o sală de cantină, băi, etc., care toate la un loc ar costa 2 milioane lei.

Exproprieri

In campania de lucru a anului acesta, o atenţie deosebită se va da străzilor, în special str. Ştefan cel Mare, Mârzescu, I. C. Brăteanu, T. Cozma, Palade, Carol, etc.

In vederea alinierii str. Ştefan cel Mare şi a creării Pieţei Carol I din faţa Mitropoliei, trebuesc expropiate 19 imobile, proprietatea d-lor: Rosenştein, Daniel, Moscovici, Rhoe, Rameder, Tischler, Ianevici, Schwartz, Kahane, Braunştein, Hirchenzohn, Margulies, Olşanschi, Rosenblum, Rosenberg, Marcovici, Leon Mayer, Hodan şi Ionescu.

Pe str. Mârzescu urmează a se expropria 4 imobile proprietatatea d-lor: Leib Blum, Max Goldner, Lupu Gold şi moştenitorilor Fux.

Pe str. I. C. Brăteanu (P-ţa Sf. Spiridon) se va expropria imobilul Gratz, în suprafaţă de 963,81 m. p. şi în valoare de lei 2.965.810. Pe str. Toma Cozma trebuesc expropriate 5 imobile. Pe str. Palade e prevăzută expropierea casei d-lui col. Ştefănescu, valoarea 200 mii lei; iar în Piaţa Unirii, în vederea creării unei străzi care va trece prin curtea Primăriei, se va expropia parte din imobilele proprietatea d-lor: Streit şi Motaş.

In total, pentru 31 imobile, Primăria ar trebui să plătească aproape 30 milioane lei.

Palatul municipal

Cu ocazia întocmirei bugetului pe anul 1939—1940, d. arhitect Grumăzescu propune din nou construirea Palatului Primăriei Municipiului Iaşi.

In acest scop, d-sa a înmânat d-lui primar şi regulamentul de taxe speciale pentru construirea acestui palat.

După cum se ştie, acest regulament prevede înfiinţarea de taxe moderate pentru toţi cetăţenii care vin să-şi scontă diferite acte dela Primărie.

Un asemenea regulament posedă şi Municipiul Braşov, pus în aplicare încă din anul 1937. Deasemeni Jandarmeria şi Chestura din Bucureşti.

Virgil Gheorghiu

In numărul viitor, alte date şi cifre interesante în legătură cu activitatea edilitară din acest an.

Un film de mare actualitate şi senzaţional!
FIICA ORIENTULUI
premiera la Iaşi, cu vedeta japoneză
ANNA MAY WONG
De Luni 9 ct. la „Scala"

Criza vinului

pe piaţa Iaşului

Cu toate că suntem în toiul iernei, se observă pe piaţa noastră, o mare stagnare la tranzacţiile asupra vinului, al cărui preţ a scăzut.

Cauza scăderei preţului la vin, se datoreşte în cea mai mare parte, taxei pe care o încasează Camera de Comerţ, pentru târgul de vinuri-Ianţomă.

Din cauza acestei taxe, comercianţii de vinuri aduc mari cantităţi de vinuri din alte părţi, unde nu există astfel de taxe.

In ultimul timp s'au descărcat însemnate cantităţi de vinuri în gările Iaşului.

Restricţiunea pusă, pe de altă parte, de conducerea Camerei de Comerţ, la transportarea vinului în damigene, a făcut să scadă vânzarea vinului la Iaşi, de unde în mod obicinuit se transporta pe această cale, mari cantităţi de vinuri în localităţile lipsite de vii.

Ştiri teatrale

Viitoarele premiere ale Teatrului Naţional

Artistul Miluţă Gheorghiu, conduce de zor repetiţiile nouei premiere a Naţionalului ieşan: „Cafeneaua cea mică", comedie în 3 acte de Tristan Bernard.

La întocmirea distribuţiei, simpaticul comic ieşan — d. Miluţă Gheorghiu — a ţinut să fie încadrat de tinere elemente, care să aibă posibilitatea unei afirmări. În fruntea cărora sunt actorii mult apreciaţi: d-nii Paul Varduca, N. Şubă, C. Protopopescu, M. Grosariu, d-nele Eliza Nicolau, El. Foca şi d-rele Eliza Petrăchescu şi Athena Marcopol.

„Cafeneaua cea mică" va fi prezentată în premieră Marţi 10 crt.

*

Cea de a doua premieră o pregăteşte d. George Mihail Zamfirescu: *„Allegromanontroppo"* comedie de I. Minulescu, cu d-nii Tudor Călin, Gică Popovici, I. Lascar, M. Grosariu, d-ra Margareta Baciu, d-nele Florina Dimitrescu şi El. Foca în rolurile principale.

După toate probabilităţile, premiera aceasta va avea loc Marţi 17 crt.

C. DAM.

Mai mult decât un succes
Un adevărat triumf!
PIERRE BLANCHAR
în premiera, nevăzută aci
CURIERUL DIN LYON
cu Dita Parlo
LUNI LA „SCALA"

Spovedania unui cărturar

(Continuarea din pagina 1-a)

tacuzino, capitula în faţa adversarului, acordându-i un succes vremelnic şi trecător în rafuielile formalistico-procedurală.

Chemaţi-mă la fond... I rostea exasperat şi plictisit dl. Herovanu. Adica, atuncia cînd combatantul săturat şi obosit de atâta sabotaj, va avea în sfârşit dispoziţia... să se judece.

Dar să mă ierte dl. Herovanu. Cade şi d-sa într'un păcat; totdeauna angajează cu impetuozitate problemele cele mai arzătoare şi mai dificile, denunţând abuzurile; dar din nefericire rămâne la jumătatea drumului: Nu indică soluţia şi mijloacele pentru extirparea râului.

Pe cât suntem de obişnuiţi cu modestia viziunilor sale solitare, pe atâta cu rechizitoriile sale autoritare şi pline de adevăr.

Cât de multă realitate conţine articolul *„Drama Judiciară"*! Câteva exemple elocvente ne edifică cu ce fineţă remarcabilă şi cu cât rafinament desăvârşit distinsul profesor se sileşte să trezească colectivitatea juriştilor şi legislatorilor din impasul în care s'au înfundat.

Lupta pentru drept nu implică niciodată absurdităţi, şi nici acele infirmităţi care au dus la sfâşierea Justiţiei. Gânditorul subtil deschide o luptă făţişă contra excesului de formalism. Lungimea exasperantă a proceselor şi cauzele nu tiplelor amânări, constitue elementul dramatic în Justiţie.

Martorii părţilor din litigiu înfăţişează faptele diametral opuse; până şi experţii se contrazic. Cum poţi cunoaşte o stare reală de lucruri? Incertitudinea domină! Dl. Herovanu denunţă factorii care participă la acestă dramă judiciară: în afară de coaliţia dintre părinţi şi avocaţi, vina este şi a unor judecători, care nu aprofundează partea nobilă şi generoasă a misiunei lor; nu sunt la înălţimea chemărei şi rămân străini de sensul faptelor şi de sufletele oamenilor.

Fostul meu Decan, a disecat în laboratorul său, făcând analiza şi sinteza „Dramei judiciare"; a tăiat în carne vie, a cauterizat cu puncte de foc, mărturisind adevărul, şi încheind această modestă dar savantă dizertaţiune, ilustrând-o cu istoria unei „femei modeste", care în naivitatea ei s'a prezentat singură în faţa Inaltei Curţi de Casaţie pentru a-şi susţine recursul. Femeia cerea dreptate.., i dar din păcate, suprema Curte nu se prea ocupă cu asemenea deziderate... Ci mai mult cu forme. Recursul a fost respins... Un ţipăt sfâşietor străbătu Palatul de Justiţie; iluziile bietei femei s'au prăbuşit în acel moment, dimpreună cu chipul său uscat, palid şi desnădăjduit. Magistraţii buimăciţi se întrebau: Ce s'a întâmplat...? Nimic important;... un fapt obişnuit...!

Aprodul striga procesul următor... Inalta Curte continua cu aceiaşi solemnitate înălţătoare şi cu aceleaşi sentimente degajate, judecarea proceselor. Numai unul singur a văzut şi simţit „drama judiciară" ce s'a desfăşurat în faţa Inaltei Curţi de Casaţie!

Disertaţia d-lui Eugen Herovanu, pe lângă că conţine o învăţătură foarte însemnată, se mai distinge prin valoarea sa poetică şi estetică.

ELIAS GRÜNBERG
Avocat

x În urma măsurilor luate de către d. insp. Mitescu, s'a instalat în gara locală un generator pentru încălzirea trenurilor. Este o măsură bine venită.

Intru împlinirea acestui lucru, d-sa este secondat de către d. ing. Neamţu şeful S. M. R-ului.

In curând

la „TRIANON"

Drăgălaşa vedetă de 16 ani care a revoluţionat universul.

In cursul acestei stagiuni vom lansa mai multe filme cu această tânără durdulie şi excelentă artistă.

REDESCHIDEREA
şcolilor din municipiul Iaşi
Măsurile serviciului sanitar

Dat fiind că oraşul nostru este bântuit de epidemii, d. dr. Gh. Andronovici, medicul şef al munic. Iaşi, a intervenit la Insp. şcolar, ca şcolile să nu se redeschidă, de cât după ce elevii vor fi supuşi unui consult medical.

Inspectoratul a dat dispoziţiuni şi şcolile se vor deschide după următorul itinerar:

Luni 9 Ianuarie

Şc. primară Mixtă Păcurari ora 10 a. m., Noisetz ora 9 a. m., „Evanghelică" ora 15 p. m., Petru Poni ora 14 p.m., Vasile Conta ora 8 a. m., Mixtă Nicolina ora 2 a. m., Junimea No. 2 ora 8 a. m., M. Kogălniceanu ora 8.30 a. m., Spiru C. Haret ora 9,30 a. m., Talmud Tora băeţi 8 a. m., Junimea No. 1 Ruteni ora 8 a. m., Notre Dame de Sion ora 8 a. m., Prof. Notre Dame de Sion ora 8 a. m., şcoala de copii mici „Voevodul Mihai" ora 10.30, Liceul băeţi „M. Kogălniceanu" ora 8 a. m., Liceul industrial „Sf. Sava" dimineaţa, şc. prof. şi primară „Steaua" dimineaţa, şc. primară „Principele Ferdinand" dimineaţa, şc. primară „Dr. A. Steru" dimineaţa, gr. de copii Trei Erarchi după masă, şc. primară băeţi Cuza Vodă ora 8 jum.

Marţi 10 Ianuarie

Şcoala primară „Carol" ora 9 a. m, Aplicaţie ora 2 p. m. Grădina de copii Păcurari 47 ora 10 a. m., Grădina de copii Păcurari 112 ora 11 a. m., şc. prim, Talmud Tora Şos. Păcurari ora 11 jum., şc. prim, No. 11 b. ora 8 a. m., şcoala prim. No. 11 fete ora 2 p. m., şc. prim. Talmud Tora Podu-Roş, 8 a. m., şc. prim. „Principesa Maria" fete ora 8 jum. şc. Elena Doamna fete ora 9 jum. şc. Alex. Lambrior ora 10 jum., şc. „Cultura" băeţi ora 11 jum., şc. prof. H. Zănescu, şc. Cântăreţi Bisericeşti Inst. Surdo-muţi — dimineaţa, şc. „Costache Negri" 8 jum. şc. prim. Alex. Bădărău 2 jum. p. m., şc. fete Ort, şc. profes. T. Milicescu ora 11 jum.

Mercuri 11 Ianuarie

Şc. prim. Gh. Asachi, ora 9 a.m., P. Râşcanu, ora 2 p.m., Nr. 6 fete, ora 8 a.m., Mixtă Galata ora 2 p. m., Italiană, ora 2 p. m., Azil confesional, ora 8 a.m., Şc. prim. fete Hat. Nicoară ora 8,30 a.m., V. Adamachi, ora 8,30 a.m., Regina Elisabeta ora 9,30 a.m., Carmen Sylva ora 10,30 a.m.

Joi 12 Ian.

Şc. prim. Trei Erarhi, ora 8 a.m., Parohiala catolică ora 2 p.m., copii mici Nicolina ora 2 p. m., Mixtă „V. Alexandri" ora 8,30 a. m.

Vineri 13 Ian.

Şc. de copii mici Mavrocordat, ora 10 a.m., M. Rabinovici, ora 3 p. m., Domniţa Elena, ora 9 a. m., Princip. Mircea str. V. Lupu ora 9 a. m., Princip. Mircea str Stejar ora 9.

v. mx.

Avocaţii ieşeni
s'au înscris în bloc
în „Frontul Renaşterei Naţionale"
Telegramele către M.S.Regele şi către d.Victor Iamandi

Joi, dimineaţă, a avut loc adunarea generală extraordinară, a baroului ieşan, la care au luat parte aproape 100 de avocaţi.

Adunarea a fost prezidată de d. av. Petre Pogonat decanul baroului, asistat de d-nii: Prodecan Nellu Ionescu şi consilieri N. G. Petrea, Ilie Gârneaţă, şi N. Lateş.

Primul ia cuvântul d. decan *Petre Pogonat*, care relevă însemnătatea „Frontului Renaşterei Naţionale" şi cere tuturor avocaţilor înscrierea în această organizaţie.

Apoi d. av. *Ilie Gârneaţă*, consilier al baroului, în câteva cuvinte arată importanţa noei organizaţii, spunând între altele:

„Ne găsim în faţa unui front de luptă care tinde să încordeze naţia întreagă spre a fi pregătiţi pentru orice eventualitate.

„A rămâne inafară de front, ar însemna să rămânem inafară de luptă, deci inafară de naţie".

Dl. avocat Ilie Gârneaţă cere ca toţi avocaţii să se înscrie în bloc în „Frontul Renaşterei Naţionale".

Au mai vorbit d-nii avocaţi C. Gârcineanu, N. Lateş, Gh. Chiper, Grig. Mihalcea, şi Gh. Chiriţescu; după care d. Prodecan Nellu Ionescu, a propus şi adunarea a aprobat, a se expedia telegrame M. S. Regelui, d-lui Victor Iamandi şi d-lui I. Gr. Perieţeanu preşedintele Uniunei.

Apoi adunarea, a hotărât înscrierea în bloc a avocaţilor în „Frontul Renaşterei Naţionale".

•

M. S. Regelui, i s'a expediat următoarea telegramă:

„Credincioşi de totdeauna Majestăţei Voastre, pătrunşi de dragoste nemărginită faţă de Ţară şi Neam, Baroul de Iaşi, îşi face un punct de onoare de a se fi înscris cel dintâi dintre barourile Ţării, în „Frontul Renaşterei Naţionale", menit subt Înaltul Majestăţei Voastre gând, să dea Patriei noastre coeziunea, tăria şi prestigiul de care avea nevoie mai mult decât oricând în clipele de faţă.

Să trăiţi Majestate.

P. POGONAT.

D-lui Victor Iamandi ministrul justiţiei, i s'a expediat următoarea telegramă:

„Baroul de Iaşi, în urma hotărârei luate în unanimitate în adunarea generală extraordinară, care a avut loc azi 5 Ianuarie 1939, a hotărât aderarea şi înscrierea în „Frontul Renaşterii Naţionale".

•

D-lui I. Gr. Perieţeanu s'a expediat următoarea telegramă:

„Adunarea generală extraordinară a Baroului de Iaşi, a hotărât astăzi 5 Ianuarie 1939, în unanimitate, aderarea la „Frontul Renaşterei Naţionale".

emil gh.

Statistica întreprinderilor comerciale şi industriale
din oraşul şi jud. Iaşi

Conducătorii Camerei de Comerţ şi Industrie din localitate, au întocmit o interesantă statistică asupra activităţii comerciale şi industriale în anul trecut.

Situaţia comerţului şi industriei

La Oficiul Registrului de Comerţ depe lângă această instituţie, s'au înscris anul acesta 261 firme individuale şi 21 firme sociale, fiind radiate 10 firme individuale şi 5 firme sociale. S'au făcut apoi 163 menţiuni la firmele individuale şi 71 menţiuni la cele sociale.

Din scriptele Oficiului constatăm următoarea situaţie a comerţului şi industriei din oraşul şi judeţul Iaşi la data de 31 Decembrie 1938.

Firme individuale în fiinţă 4328; firme individ. radiate 333; firme sociale în fiinţă 387, radiate 332. Totalul firmelor înmatriculate 5380, radiate 665; totalul firmelor individuale şi sociale 4715.

Firme individuale comerciale

Româneşti urbane 464, rurale 439, în total 903; evreieşti urbane 2710, rurale 711, în total 3421. Alte minorităţi urbane 34, rurale 7, în total 41.

Industriale

Româneşti urbane 85, rurale 36, în total 121; evreieşti urbane 329, rurale 36 în total 365. Alte minorităţi urbane 15, rurale 2, în total 17.

Firme sociale comerciale

...avem româneşti urbane 32, rurale 1, în total 33; evreieşti urbane 224, rurale 6, în total 230. Alte minorităţi urbane 8.

Industriale: româneşti urbane 18, rurale 1, în total 19; alte minorităţi urbane 2.

Din declaraţiile la care sunt obligate prin lege, aceste întreprinderi întrebuinţează — 7772 funcţionari şi lucrători, astfel repartizaţi: personalul administrativ superior şi inferior 60 români şi 381 evrei, personalul asimilat lucrători 220 români şi 1395 evrei; personalul technic superior şi inferior 30 rom. şi 5 evrei; lucrători şi muncitori 3918 rom. şi 1564 evr. Restul de 153 sunt alte minorităţi şi străini.

Capitalul investit în întreprinderile industriale este de lei 561.649.174, având 6139 H. P. şi 5376 lucrători şi personal conducător şi administrativ.

In cursul anului expirat s'au înregistrat la Camera de Comerţ 5818 hârtii la intrare şi 8734 la ieşire.

VIG.

Serbarea Bobotezei la Iaşi

Cu fast deosebit s'a serbat ieri la Iaşi, ziua Bobotezei.

Dimineaţă la ora 10 jum., s'a oficiat în catedrala metropolitană un te-deum de către un sobor de preoţi în frunte cu P. S. Arhiereu Valerie.

Apoi asistenţa a ieşit în curtea Mitropoliei, unde s'a făcut slujba sfinţirei apei de către acelaş sobor, cu I. P. S. Mitropolit Nicodim şi P. S. Valerie, Arhiereul Iaşilor.

După sfinţirea apei, chiriarhul Moldovei a stropit cu aghiazmă şi a binecuvântat asistenţa şi trupele.

La aceste slujbe au participat autorităţile civile şi militare în frunte cu I. P. S. Mitropolit Nicodim, d. Rezident Regal general Mihail Negruzzi, d-nii primar Const. Ionescu, col. Caracaş prefectul de judeţ, general Georgescu etc.

La urmă trupele au defilat în faţa şefilor autorităţilor, în strada Ştefan cel Mare.

•

O frumoasă slujbă s'a oficiat şi la biserica Sf. Spiridon, în faţa unei frumoase cruci de ghiaţă ridicată în curtea Spitalului.

PLASTICA

Un sfârşit de expoziţie
şi desvăluirea unui talent precoce

Pictorul I. Marşic ne anunţă pentru mâine, 8 Ianuarie, închiderea expoziţiei d-sale din sala Ileana (sucursala Ath. Gheorghiu).

Cum era şi de aşteptat, expoziţia s'a bucurat de un strălucit succes moral şi chiar de succes material, dacă judecăm entuziasmul publicului ieşan.

Dl. Marşic a avut o expoziţie desăvârşită din punct de vedere artistic, dovedindu-se acelaş artist conştiincios şi cu mari posibilităţi.

Persoanele cari au reţinut lucrări, sunt rugate a le ridica.

•

Ceia ce merită a fi relevat iarăşi este debutul unui talent în mugure, dar care promite mult.

Tot în sala „Ileana" a expus câteva tablouri, d-ra Suzette Bantaş.

E vorba de primele încercări ale unei tinere pictoriţe, cu frumoase perspective de viitor.

Colorit încă crud, nesigur, dar surprinzător simţul pictural şi multă siguranţă a desenului.

Remarcăm mai ales schiţa de autoportret şi ardeleanca —un tablou al cărui colorit şi-l poate însuşi oricare pictor cu rutină.

Probabil că tânăra artistă e încă pe băncile şcoalei.

Cu atât mai mult merită cuvinte de laudă şi de încurajare.

al.

Azi la SIDOLI
Trei filme

Breasla metalurgiştilor

La Camera de Muncă a avut loc adunarea meseriaşilor patroni metalurgişti din ţinutul Prut, cu care ocazie s'au constituit în breaslă.

Au vorbit d-nii: M. Indirjoschi, Gh. Ionescu, D. Dimitriu, Toma A. Stoian, V. Fedeleş şi Em. Zaiţ, după care, în urma propunerilor făcute de d. D. Galencu, se alege următorul comitet de conducere:

D-nii: D-tru Gafencu, V. Fedeleş, Mih. Indirjoschi' Gh. Ionescu, Albert Goldştein, Filip Galitz şi Herşcu Kaizerman.

Comisia de cenzori d-nii: D. Dimitriu, Toma A. Stoian şi Alex. Vasiliu; iar cenzori supleanţi d-nii: Emil Zaiţ, G h. Zaharia, Leib Fişel, D Zastavnicu şi Ioan Andrieş

Informaţiuni

x Cu acceleratul de azi dimineaţă, a sosit în localitate d. prof. Petre Andrei, Ministrul Educaţiei Naţionale.

x VERNISAJ — Duminică dimineaţă în salonul din Str. Lăpuşneanu (casele Em. Marcoviu), are loc vernisajul expoziţiei de pictură a d-nei Nadia I. Popovici din Vaslui.

Ieşenii vor avea ocazia să admire minunate lucrări de pictură în ulei.

Cu această ocazie d. Ioan Grig. Popovici, sculptor cu mult talent, va expune frumos executat bustul Majestăţii Sale Regelui Carol II-lea.

x Căsătorie—Joi dimineaţă la oficiul Stărei Civile, s'a oficiat căsătoria d-rei Aurelia Băluşescu fiica d-lui Cpt. magistrat Băluşescu dela tribunalul militar, cu d. Lt. Florin Dimitriu din Infanterie.

Martorii au fost d-nii Lt. V. Berneagă şi A. Bucşa.

Transmitem tinerilor căsătoriţi sincere felicitări.

AZI la SIDOLI
TREI FILME

Ah! cum mă doare umărul!

Când acidul uric se îngrămădeşte prea mult în organism, el se preface în cristale şi se înfige în articulaţii, provocând dureri uneori atât de violente, încât ele turbură starea generală şi atacă însăşi inima.

Acidul uric nu trebue nici odată să stagneze în organism. Din nenorocire, viaţa sedentară, grijele, surmenajul, sunt atâtea obstacole contra eliminării sale regulate. Trebue deci să se recurgă la un tratament serios, deşi foarte simplu, pentru a scăpa de el pe măsura producerii sale.

Urodonal, de când există el, a fost recomandat de Medici renumiţi, căci el este dotat cu o eficacitate sigură şi durabilă.

Luaţi în fiecare zi o linguriţă în puţină apă... lucru foarte simplu.

URODONAL

EVITĂ SUPRA PRODUCEREA ACIDULUI URIC

La farmacii şi droguerii

ESTE UN PRODUS CHATELAIN, MARCA DE INCREDERE

Rezerva d-lui prof. N. Iorga

Dl. consilier regal N. Iorga a trimis d lui N. Georgescu-Cocoş, directorul ziarului „Neamul Românesc", următoarea scrisoare care a şi apărut în ziar:

4 Ianuar 1939

Scumpe prietene Georgescu,

„Neamul Românesc", este al d-tale, ca direcţie şi alcătuire.

M'ai avut pe mine ca oaspete, care-mi exprimam credinţe care sunt şi ale d-tale

Prezenţa mea, aşa cum sunt şi cum voi rămânea, ţi-a împiedicat, ieri, apariţia ziarului.

D-ta voeşti să-l scoţi şi mai departe şi aşa vor colaboratorii d-tale.

Fă-o.

Ca în toată viaţa mea de lungă răbdare, eu aştept în tăcere îndeplinirea vremilor.

Primeşte, te rog, asigurarea prieteniei mele.

N. IORGA

Mai mult decât un succes
Un adevărat triumf!
PIERRE BLANCHAR
în premiera, nevăzută aci
CURIERUL DIN LYON
cu Dita Parlo
LUNI LA „SCALA"

x *Un om nevinovat a fost condamnat la moarte şi trimis la ghilotină! Este punctul culminant al filmului „Curierul din Lyon" realizat pe anul 1939 cu marele tragedian Pierre Blanchar şi care va rula în premieră la Iaşi, de Luni 9 Ian. la „Scala".*

x Laboratorul de analize medicale, chimice şi microscopice Dr. Ratianu autorizat de Min. Săn. Publice, execută analize complecte de urină, spute, secreţiuni, etc. precum şi orice analize ce interesează industria, comerţul şi higiena alimentară. Iaşi, Cuza Vodă 83.

Un film de mare actualitate şi senzaţional!
FIICA ORIENTULUI
premiera la Iaşi, cu vedeta japoneză
ANNA MAY WONG
De Luni 9 ct. la „Scala"

3 FILME 3
Nomazii
cu Hans Albers
Femeia diabolică
cu BETTE DAVIS
şi
Agentul mascat
Azi la Sidoli

✚

Blocul Pensionarilor Publici din Iaşi face cunoscut încetarea din viaţă a pensionarei

Gherasim Agripina

membră a Blocului şi înscrisă la Casa de Ajutor pentru înmormântare.

Ceremonia înmormântării va avea loc astăzi Sâmbătă 7 Ianuarie 1939 orele 2 p. m. la Cimitirul Eternitatea. Cortegiul va porni dela locuinţa defunctei str. Procopie No. 18, spre cimitirul Eternitatea.

D-nele şi Domnii Pensionari sunt rugaţi a lua parte.

Azi la ora 11 a avut loc la biserica Buna Vestire parastasul de 40 zile de la moartea neuitatei

AURELIA MAIOR RĂŞCANU
(născută Boncescu)

Cinema Sidoli
Numai 2 zile 2
Sâmbătă 7 şi Duminică 8
Premiera Operei lui JAQUES FEYDER
NOMAZII
cu Hans Albers Camila Horn
şi vedeta pariziană Françoise Rosay
Al 2-lea film
Femeia Diabolică
cu Bette Davis şi Henry Fonda
Al 3-lea film
Agentul Mascat
— cu —
DICK FORAN
şi Jurnal Paramount
spectacolele încep în aceste 2 zile la ora 9 jum. dimineaţă

Luni 9 Ianuarie la Phoenix
în două ore veţi trăi aventurile unei vieţi întregi
Prinţ
— şi —
cerşetor
nemuritorul roman al lui MARK TWAIN, cu
ERROL FLYNN
şi cei doi copii, cari au cucerit simpatia lumii Billy şi Bobby Mauch
Scene de spectaculoase, dueturi pe viaţă şi moarte, intrigile unei nobilmi ambiţioase, şi mai ales, reconstituirea grandioasei ceremonii a încoronării unui Rege al Angliei.— Un spectacol unic în istoria ecranului.

Odată cu comedia minunată, cu situaţii amuzante, cari fac deliciul spectatorilor
GENTLEMAN
după miezul nopţii
film realizat după o formulă nouă de spectacol cinematografic, o îmbinare de tainic şi romantic, cu Bette Davis, Olivia de Haviland, Leslie Howard

Radiofoniştii cei mai pretenţioşi îşi pot alege un aparat de RADIO numai dela
MAGAZINUL DE MUZICĂ **Phoenix** Strada Lăpuşneanu 44
UNDE GĂSIŢI
Blaupunkt
R. - C. - A.
ORION
şi **Columbia**

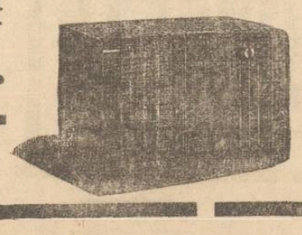

se vinde şi în rate LUNARE
se vinde şi în rate LUNARE

ULTIMA ORA

Dezvăluirea planului teroriştilor dela Cluj

Mărturisirile unuia dintre criminali. Se vor face noi arestări.

Bucureşti 7—După prinderea atentatorilor de la Cluj, autorităţile au început o severă anchetă spre a da de firul întregei organizaţii.

Cu acest prilej s'a văzut că e vorba de o adevărată bandă teroristă, al cărei inspirator era Atofanei.

Atofanei a fost arestat la Ploeşti după o urmărire plină de peripeţii.

Asupra lui nu s'au găsit acte.

In schimb a fost găsit caetul lui cu însemnări şi memorii, în streaşina casei lui Dumitrescu.

Din acest caet s'a dat de firul organizaţiei condusă de Atofanei, Uţă şi Dumitrescu

De asemenea s'au aflat planurile lor teroriste, pe care urmau să le pună în aplicare

Altă urmărire

In atentatul comis asupra d-lui rector Ştefănescu-Goangă, este implicat şi Morea Ioan, impegat la primăria oraşului Cluj, care a aruncat petardele.

De asemenea a fost pus în urmărire Tiberiu Vereş, preşedinte al Centrului studenţesc, care ar fi îndrumătorul atentatorilor.

Vereş a dispărut fără a i se putea da de urmă.

Poliţia a stabilit că înainte de atentat, a avut loc o consfătuire la Bucureşti, la care au participat Atofanei, Uţă, Dumitrescu, Morea şi Vereş.

La această consfătuire s'a pus la cale atentatul, stabilindu-se planul de acţiune.

Ce declară Uţă

Uţă D. care a fost prins în casa servitorului Alex. Mesaroş, de la Institutul Universitar, unde era ascuns chiar sub salteaua pe care dormea soţia şi fiica lui Mesaroş.

La poliţie, Uţă a făcut mărturisiri complecte.

El a arătat că planul de acţiune era cu totul altul.

„Băeţii s'au pripit şi au sgâriat numai cu bisturiul. Planul nostru era să declanşăm o acţiune care să pună în picioare toată lumea.

Alesesem 20 oameni care să stea fiecare în spatele câte unui evreu..

La un anumit semnal, toţi trebuiau să înfigă stiletele în evrei".

O altă echipă urma să arunce petarde pentru a provoca turburare, astfel ca atentatorii să poată dispare.

Planul însă n'a fost pus în aplicare, căci s'a produs înainte atentatul la viaţa rectorului.

Pe cine nu-l laşi să moară...

S'a mai stabilit că un frate al lui Uţă, care aflase de planurile criminale, a înştiinţat pe dl. rector Ştefănescu-Goangă să se păzească de Uţă.

Dl. Goangă însă n'a dat atenţie acestui avertisment, deoarece el îl ajuta mult pe Uţă.

In ultimii ani i-a dat criminalului peste 12.000 lei.

Astfel că nu se temea de el.

S'a întâmplat însă ca în proverbul cunoscut: „Pe cine nu-l laşi să moară, nu te lasă să trăeşti".

Cercetările continuă pe baza celor descoperite în însemnările lui Atofanei.

Se aşteaptă noui arestări.

M. S. REGELE LA SERBAREA BOBOTEZEI

Un cuvînt al Suveranului, despre armată

Bucureşti 7—M. S. Regele şi Marele Voevod Mihai au participat eri la tradiţionala sărbătoare a Bobotezei.

La ora 11 Suveranul a asistat la serviciul divin de la biserica Zlătari, alături de membrii Casei Regale, de guvern şi de autorităţi.

In uşa bisericei, M. S. Regele a fost întâmpinat de I. P. S. Patriarh.

Miniştrii purtau noua uniformă de fruntaşi ai „Frontului Renaşterei Naţionale".

A urmat apoi aruncarea rucei în Dâmboviţa la Podul Senatului.

*

La ora 3 după amează, M. S. Regele şi Marele Voevod Mihai au participat la serbarea pomului de Crăciun de la Reg. 6 Mihai Viteazu.

Au asistat şi d-nii general Ciupercă şi general Paul Teodorescu.

Răspunzând la cuvântarea d-lui col. Diaconescu, Suveranul a spus între altele:

„Serbarea de Crăciun e o serbare familiară. De aceia viu să petrec câteva clipe în mijlocul ostaşilor Mei.

„Armata e o mare familie cu un singur suflet, cu un singur gând şi o singură dragoste de patrie—pe care toţi trebue s'o apărăm.

„Cu acest gând, spun tuturor, la mulţi ani!"

*

Aseară M. S. Regele şi Marele Voevod au părăsit capitala, plecând la vânătoare în Ardeal.

Doctor
Ciperhoud

x A MURIT PICTORUL BULGĂRAŞ.—La spitalul Filantropia din capitală a încetat din viaţă pictorul P. Bulgăraş, în etate de 54 ani.

Născut la Bârlad, Bulgăraş s'a afirmat ca unul din cei mai talentaţi pictori ai generaţiei de după războiu.

x Parastas.—Epitropia Bisericei Armene din localitate invită pe toţi enoriaşii mâine, Duminică 8 Ianuarie, de a lua parte la parastasul ce se va oficia pentru octorii şi donatorii acestei epitropii.

x *Rezultat sportiv*.—La Atena s'a desfăşurat eri matchul de foot-ball dintre reprezentativele oraşelor Bucureşti şi Atena.

Rezultatul e 4—0 (1—0) în favoarea românilor.

x Oficiul P. T. T. de reşidinţă Iaşi aduce la cunoştinţa publicului să pentru abonamentele externe, nu mai este nevoie de autorizaţiunl de a Banca Naţională.

Ostilităţi la graniţă între unguri şi cehoslovaci

Lupte cu artilerie şi mitralere. Bombardarea oraşului Muncaci.

Paris 7.—Corespondentul din Budapesta al agenţiei „Havas" transmite ştirea unui grav incident produs la frontiera ungaro-cehoslovacă, lângă Muncacevo.

După relatările oficialităţilor ungare, Vineri dimineaţă la ora 3.30 s'a produs un atac al trupelor regulate cehoslovace, asupra oraşelului Muncacevo.

Trei automobile blindate, urmate de camioane cu soldaţi cehoslovaci, au trecut graniţa, intrând în satul Operte.

Grănicerii şi jandarmii unguri i-au primit cu focuri de armă.

S'a încins o luptă sângeroasă, în cursul căreia s'a făcut uz şi de mitraliere.

Automobilele blindate au ajuns până la marginea oraşelului, unde au fost oprite.

O maşină a fost capturată.

La ora 5, artileria cehoslovacă a început să bombardeze oraşul.

Opt proectile şi-au atins ţinta.

Un obuz a căzut pe un hotel, iar altul pe teatru.

Primul comunicat arată că au fost omorâţi 4 ofiţeri şi 5 soldaţi unguri.

Cehoslovacii s'au retras lăsând pe teren 5 morţi.

*

Un alt comunicat arată că la ora 2.20 după amează schimbul de focuri continuă la frontieră. Artileria cehoslovacă bombardează oraşul.

Au mai căzut încă 4 proectile. La orele 3 s'a căzut de acord să se înceapă o anchetă, pentru a se vedea cine poartă vina incidsntului.

O maşină în care se afla un colonel maghiar şi un judecător a plecat spre frontieră.

Dar a fost primită cu focuri de armă.

Judecătorul a fost rănit la cap.

Versiunea Cehoslovacă

Paris 7. — Guvernul a dat un comunicat oficial asupra celor petrecute la Muncacevo. Comunicatul arată că ştirile lansate de agenţiile ungare nu corespund adevărului, deoarece ungurii sunt acei cari au provocat incidentul.

Pe când trei jandarmi cehi patrulau la frontieră, ei au fost atacaţi cu focuri de armă de către grănicerii unguri.

Un jandarm a fost rănit. De aci s'a născut încăerarea.

Acţiunea diplomatică

Ministrul Ungariei la Praga a adresat o notă de protest, făcând răspunzător guvernul cehoslovac de cele petrecute la Muncacevo.

Guvernul din Praga a răspuns că îşi rezervă dreptul de a răspunde după terminarea anchetei.

*

Ultimele ştiri anunţă că azi dimineaţă au început cercetările în legătură cu incidentul de frontieră.

Din partea Cehoslovaciei, participă un ofiţer din comisia de delimitare a frontierei.

Doctor
Ciperhoud

Agresiune criminală

pe şesul Tuţorei

Cu salvarea a fost transportat la spitalul Sf. Spiridon numitul Ion Bosac din str. M. Sturza No 41. Acesta pe când mergea spre casă a fost întâmpinat pe şesul Ţuţorei de către nişte necunoscuţi care fără nici un motiv, i-au dat câteva palme. Continuându-şi drumul, la un moment dat agresorii au descărcat arma asupra lui, împuşcându-l în burtă şi mâna dreaptă.

Astăzi urmează să i se facă o intervenţie chirurgicală.

S'au luat măsuri pentru identificarea laptaşilor.

*

FURRT.—D-na Hala Weinfeld din com. Ştefăneşti-Botoşani, reclamă poliţiei ca pe când se afla în spitalul de copii „Dr. Gherlerter" i s'a furat dintr'un cuier un palton cu blană de sconcs în valoare de 10 mii lei. Se fac cercetări.

*

DISPARIŢIE.—Dl. Anghel N. Teodor din str. Frumoasa No. 7, a sesizat organele poliţieneşti despre dispariţia de acasă a fiului său Ion Anghel în vârsta de 22 ani.

— A fost găsit vagabondând pe str. Păcurari, copilul Costache Păduraru de loc din com. Ştefan cel Mare jud. Neamţ.

— A fost condus la poliţie Gh. Ivaşcu din str. Crucii No. 2, urmărit pentru bătae şi răniri.

Mai mult decât un succes
Un adevărat triumf!
PIERRE BLANCHAR
în premiera, nevăzută aci
CURIERUL DIN LYON
cu Dita Parlo
LUNI LA „SCALA"

SINUCIDEREA din Păcurari

Salvarea a fost chemată azi dimineaţă să transporte la Sf. Spiridon pe paznicul Dumitru Scurtu de la Cimitirul Israelit, care dădea semne de alienaţie.

Când a juns dl. Pascu Benţanu în Păcurari, Scurtu şi-a tăiat beregata cu un brici.

In agonie a fost transportat la spitalul Sf. Spiridon.

Doctor
Ciperhoud

Un accident de tren lîngă Bucureşti

Bucureşti 7.—Un accident s'a produs eri între staţiile Buftea şi Peniş.

Cantonerul de la Nr. 17 voia să treacă peste linie o sanie cu traverse, când tocmai s'au încrucişat la rampă trenul 702 care venia spre Bucureşti, cu acceleratul 301 care mergea spre Ploeşti.

Sania a fost făcută bucăţi, iar cantonierul ucis.

Traversele au fost izbite în geamurile de la vagoane.

Au fost loviţi mai grav lucrătorul Ştefan Dumitrescu din Ploeşti şi d-ra Roţaru din Bucureşti, str. Popa-Sca 64.

Dumitrescu a murit în drum spre spital, iar cea de-a doua victimă se află în agonie.

Sat inundat

Ploeşti 7—O nenorocire s'a produs în satul Moara, com. Pucherii Mari.

Din cauză că n'a fost ridicat stăvilarul de la iazul moarei Leonida Constantinescu, a fost inundat satul.

Oamenii au evacuat localitatea.

Sunt 30 de case inundate

Doctor
CIPERHOUD

ORA 12

Tratative franco-poloneze

Londra 7.—Ziarul „Evening Standard" anunţă că mareşalul Ridz-Smigly, şeful marelui Stat major al armatei poloneze, a făcut prin persoane de încredere sondagii la Paris, spre a vedea ce bază mai pune Franţa pe acordul franco-polon.

Ma eşalul a propus o conferinţă a Statelor-majore francez şi polonez.

In schimb ar oferi satisfacţie Franţei, făcând schimbări la ministerul de externe polonez.

Mareşalul Gamelin ar fi acceptat această propunere.

Dar dl. Bonnet, ministru de externe al Franţei, a refuzat.

Un incendiu tragic la Paris

Paris 7.—Un incendiu a isbucnit la cabaretul Casanova din Montmartre, pe când localul era plin de lume.

Doi consumatori au fost omorâţi.

Sunt numeroşi răniţi, deoarece localul era la etaj şi clienţii îngroziţi au sărit în stradă.

O femeie care s'a aruncat de sus, a căzut în capul unui trecător, rănindu-l serios.

Aşezarea impozitului agricol

Bucureşti 7.—Dl. Av. Călinescu, ministru de interne, a avut o consfătuire cu reprezentanţii ministerului de finanţe, în legătură cu trecerea impozitului agricol pe seama comunelor.

Imediat vor începe lucrările de aşezare a acestui impozit, astfel ca la 1 Aprilie să fie gata inventarul agricol şi impunerea.

Profesorul ieşan Neagoe Popea a încetat din viaţă

Din Bucureşti se anunţă încetarea din viaţă a profesorului Neagoe Popea de la Iaşi.

Neagoe Popea a fost profesor de geografie la liceul Internat şi la Seminarul Pedagogic, distingându-se printr'o rodnică activitate didactică.

El a fost mulţi ani şi inspector al învăţământului secundar din Moldova.

Neagoe Popea era fiul marelui episcop şi cărturar N. Popea din Caransebeş.

El a întocmit prima hartă etnografică a Transilvaniei; de asemenea a dat reuşite manuale didactice.

Neagoe Popea moare în vârstă de 60 ani, regretat atât de toştii lui elevi, cât şi de acei cari au avut prilejul să-i aprecieze calităţile sufleteşti.

M. S. Regele mulţumeşte oraşului Iaşi

Telegrama d-lui ministru Iamandi

Dl. General Constantin Ionescu, primarul municipiului Iaşi, cu ocazia anului nou, a trimis M. S. Regelui Carol II-lea, o telegramă de felicitare cu următorul cuprins:

M. S. REGELUI
CAROL II-LEA
Bucureşti

„In pragul noului an, cetăţenii Iaşului însufleţiţi de tradiţionalele lor sentimente de adâncă iubire şi neclintit devotament către Majestatea Voastră, îndreaptă primul gând spre a tot puternicul Dzeu, rugându-l ferbinte să vă dăruiască:

Sănătate şi nesfârşită putere de muncă, pentru îndelungată şi glorioasă domnie.

Să trăiţi Majestate,

Să trăiască Marele Voevod Mihai de Alba Iulia, nădejdea de mâine a neamului nostru".

Primarul Municipiului Iaşi
General, C. IONESCU

La această telegramă M. S. Regele, a binevoit a răspunde cu următoarea telegramă:

Primarul Municipiului Iaşi general C. Ionescu.

Castelul Peleş—Pentru sentimentele de iubire şi devotament ale Ieşenilor, trimise de anul nou, calde mulţumiri.

CAROL R.

La telegrama dată de dl. General C. Ionescu Primarul Municipiului Iaşi, D-lui Ministru de Justiţie, cu ocazia anului nou, Dl. Ministru a răspuns următoarele:

„Mulţumindu-vă din suflet pentru caldele urări şi sentimente ce-mi exprimaţi în numele Iaşului cu prilejul noului an, îngăduiţi-mi să asigur prin D-stră pe concetăţenii mei că şi pe viitor voi şti să pun în aerviciul cauzelor o raşului nostru şi al intereselor îndreptăţite ale fiecăruia dintre ei, aceiaşi permenentă grijă şi aceiaşi neprecupeţită dragoste care au constituit pentru mine, dealungul anilor, un luminos îndreptar dela care nu m'am abătut nici odată în posturile de grea răspundere ce mi-au fost încredinţate.

(ss) *Victor Iamandi*, Ministrul Justiţiei.

Un film de mare actualitate şi senzaţional!
FIICA ORIENTULUI
premiera la Iaşi, cu vedeta japoneză
ANNA MAY WONG
De Luni 9 ct. la „Scala"

„SCALA" — Azi şi mâine
— ULTIMELE DOUĂ ZILE —
AZILUL DE NOAPTE
cu JEAN GABIN, SUZY PRIM, LOUIS JOUVET
- Broadway strada norocului -
Un senzaţional cowboy muzical, cu
DICK POWEL — DICK FORAN

Cinema „PHOENIX"
Complect reorganizat sub o nouă direcţie
Astăzi Sâmbătă, mâine Duminică - ultimile două zile
Prinţesa Tarakanova
cu Annie Vernay — Pierre Richard — Suzy Prim
SCIPIO AFRICANUL
preţurile de intrare sunt reduse 14, 10 şi 5 lei

x Cel bra vedetă Ana May Wong, recent arestată la Shanghai pentru spionaj, a realizat pentru 1939 un film senzaţional „Fiica Orientului", cu subiect de actualitate şi care va rula în premieră la Iaşi de Luni 9 Ian. la „Scala".

x Numai azi şi mâine, zilnic dela 9 dimineaţă „Scala" prezintă cele două premiere de succes formidabil „Azilul de Noapte" după Maxim Gork şi „Broadway strada Norocului" cu Dick Powel şi Dick Foran.

3 FILME 3
Nomazii
cu Hans Albers
Femeia diabolică
cu BETTE DAVIS
şi
Agentul mascat
Azi la Sidoli

Cumpăr aur de dinţi, bijuterii. Vindeţi bine
Brătianu 82
Cesornicar specializat la Paris

Azi la SIDOLI
Trei filme

Sunt vindecabile bolile de plămâni ?

Toți acei care suferă de astmă, tuberculoză pulmonară și la laringe, ftizie, catar la vârful plămânului, tuse învechite, răgușală persistentă, gripă și n'au găsit vindecarea până acum primesc dela noi lămuriri, absolut gratuit și franco, o carte cu multe ilustrații asupra temei: „Sunt vindecabile bolile de plămâni?"

A se scrie o carte postală, francată cu 7 lei, la adresa: PUHLMANN & Cie, Berlin 820, Müggelstrasse 25-25 a

REGULAMENTUL de funcționare a legii „Frontului renașterii naționale"

M. S. Regele a semnat următorul Inalt Decret Regal:

CAROL II,

Prin grația lui Dumnezeu și voința națională Rege al României, la toți de față și viitori sănătate;

Asupra raportului Președintelui Consiliului, Nostru de Miniștrii și a Miniștrilor Secretari de Stat la Departamentele Justiției și Internelor No. 200 | 1939, văzând Jurnalul Consiliului de Miniștrii Nr. 1 | 1939, „văzând avizul Consiliului Legislativ No. 1 | 1939, pe temeiul art. 46 din Constituție, am decretat și decretăm regulamentul legii pentru înființarea „Frontului Renașterii Naționale".

Art. 1. — „Frontul Renașterii Naționale" este singura organizație politică din România.

Art. 2.—El urmărește înălțarea patriei prin întărirea ideii naționale și a solidarității fiilor ei, întărirea familiei ca celulă socială, crearea unei vieți spirituale prin desvoltarea credinței creștinești și a culturii autohtone, prin obligativitatea și cinstirea muncii.

Art. 3. — Poate cere înscrierea în Frontul Renașterii Naționale, orice român, bărbat sau femee, care urmărește cu sinceritate idealurile superoare ce-și propune această organizație; care exercită efectiv una din îndeletnicirile prevăzute în constituție; care nu au suferit nici o condamnațiune penală și care se vor supune disciplinei interioare a Frontului Renașterei Naționale.

Art. 4. — Inscrierea membrilor se face la secretariatul comunal respectiv, care dă aprobarea în termen de 3 luni.

Art. 5. — Orice membru are posibilitatea de a da contribuția sa personală la realizarea scopului Frontului Renașterii Naționale, uzând de drepturile și libertățile individuale ce i sunt recunoscute de Constituție.

Art. 6. — Activitatea politică a membrilor Frontului Renașterii Naționale se desfășoară în cadrul organizațiilor culturale sau a organizațiilor profesionale autorizate de legi.

Minoritățile etnice înscrise în Frontul Renașterii Naționale își pot valorifica în secțiuni proprii drepturile ce le sunt prevăzute prin legile în vigoare.

Art. 7.—Frontul Renașterii Naționale este îndatorat să propage ideologia sa fundamentală, formând spiritul public în această direcție. De asemenea el reprezintă interesele cetățenești și ale profesiunilor pe lângă guvern, cărula îi transmite toate doleanțele. In fine, el informează guvernul asupra mersului administrațiilor publice.

Art. 8. — Este interzis oricărui organ de execuție al Frontului Renașterii Naționale, să facă demersuri cu caracter personal sau apel pe lângă autoritățile publice.

Toate incunoștiințările se fac numai prin secretariatul general direct guvernului.

Art. 9. — Organele deliberative ale Frontului Renașterii Naționale, sunt Directoratul și Consiliul Superior Național.

Art. 10. — Directoratul se compune din 24 membri, dintre care 8 reprezintă agricultura și munca rurală, 8 pentru comerț și industrie și pentru ocupațiuni intelectuale.

Ei fac parte și din consiliul superior național.

Art. 11. — Consiliul superior național se compune din 150 membri, câte 50 din fiecare din cele trei îndeletniciri prevăzute de Constituție.

Art. 12. — Membrii Directoratului și ai Consiliului superior național, sunt numiți prin Decret-Regal pe termen de 2 ani, și au propunerea Consiliului de Miniștri.

DL. MINISTRU VICTOR IAMANDI

Art. 13. — Ședințele organelor deliberate sunt prezidate de unul dintre membrii desemnați prin tragere la sorți. Președintele consiliului de miniștri s'au înl cuitorul lui, poate oricând convoca și prezida aceste ședințe. In mod obișnuit, aceste organe se întrunesc atunci când unul din secretarii generali ai Frontului Renașterii Naționale le convoacă, sau când o treime din membrii cer aceasta.

Art. 14. — Consiliul superior național formulează directivele politice ale Frontului Renașterii Naționale, prezintă dezideratele sale guvernului; arată observații asupra mersului administrațiilor publice; aprobă candidaturile ce se propun pentru alegerile parlamentare, administrative, cum și ale organizațiilor profesionale.

Art. 15. — Directoratul se pronunță în caz de urgență, asupra acelorași chestiuni care sunt de competința Consiliului superior național. Deasemeni controlează și îndrumează mersul organizațiilor Frontului Renașterii Naționale și aplică sancțiunile disciplinare.

Art. 16. — Organele de execuție ale Frontului Renașterii Naționale sunt: secretarul general, secretarii de ținut, de județ, de plasă și comunali.

Art. 17. — Sunt trei secretari generali câte unul pentru fiecare categorie profesională prevăzută mai sus.

Ei sunt numiți prin Decret Regal pe termen de 2 ani, la propunerea președintelui de consiliu și după o listă de prezentare, a Directoratului. El asistă la ședințele Consiliului superior național și ale Directoratului.

Art. 18. — Sunt trei secretari de fiecare Ținut. Ei sunt numiți prin Decret-Regal, după o listă de prezentare, întocmită de organizația profesională respectivă. Durata mandatului este de 2 ani.

Art. 19. — Sunt 3 secretari de fiecare județ, numiți după normele și în condițiunile fixate pentru secretarii de Ținut.

Art. 20. — Iau parte la desemnarea secretarilor, conducătorii titulari ai organizațiilor profesionale recunoscute sau autorizate de legi, din categoria respectivă, în județ sau ținut, întrucât ei înșiși sunt membrii ai Frontului Renașterii Naționale.

Ei constituesc totodată organul consecutiv al secretarilor.

Art. 21. — Există câte un singur secretar de plasă și câte un singur secretar de comună.

Secretarul de plasă este numit de secretarul de Ținut. Secretarul de comună este ales de membrii Frontului din comuna respectivă și confirmat de secretarul de Ținut pentru orașe și de secretarul de județ pentru comunele rurale.

Art. 22—Organele de execuție se găsesc în relații de dependință erarhică în categoria respectivă.

Art. 23. — Secretarii execută îndrumările date de organele deliberative; ei îndrumează propaganda, culeg informațiuni de pe teritoriu, supraveghează mersul activității Frontului, păstrează arhiva lui.

Art. 24 — Secretarii de județ, de ținut și secretarii generali sunt obligați a se întruni periodic pentru coordonarea măsurilor de control.

Art. 25.— Pe lângă fiecare secretariat se vor înființa birouri în măsura necesităților.

Art. 26. — Atât mandatul membrilor organelor deliberative cât și acel al secretarilor, poate fi revocat pentru abateri dela îndatoririle impuse de disciplina Frontului.

Art. 27 — Membrii Frontului Renașterii Naționale, care ocupă funcțiuni publice, sau dețin o însărcinare specială în erarhia organizației precum și acei din formațiunile auxiliare, vor purta uniformă și insigne, ceilalți membri vor purta uniforma facultativ și insignele obligator.

Art. 28. — Membrii Frontului Renașterii Naționale, sunt pasibili de următoarele pedepse disciplinare: avertismentul, interdicția portului uniformelor și insignelor, suspendarea temperară, excluderea definitivă.

Art. 29.— Pedepsile disciplinare se aplică de secretarul de județ pentru membrii din organizația comunală, cu apel la organul erarhic superior.

Pedepsele disciplinare ale secretarilor de județ și ținut, se aplică de Directorat. Ele se dau pe baza avizului unui juriu de onoare.

Art. 30.— Membrii Frontului Renașteri Naționale, care se vor dovedi că fac parte din asociațiuni secrete, chiar internaționale, vor fi excluși de drept din organizație, aplicându-li-se totodată sancțiunile prevăzute de legile în vigoare.

Art. 31.— Frontul Renașterii Naționale este persoană juridică, putând achiziționa bunuri și organiza întreprinderi cu caracter economic, ca: cooperative etc.

Fondurile F. R. N. sunt alcătuite din cotizați, donații și veniturile bunurilor și întreprinderilor sale.

Art. 32—Se înființează ca formațiuni auxiliare ale F. R. N.-ului unități de gardă națională. Ele vor funcționa pe baza unui regulament special, care va determina Comandamentul, Statul Major și modul de funcționare.

Art. 33— Femeile înscrise în Frontul Renașterii Naționale vor putea constitui formațiuni speciale cu misiuni determinate.

Art. 34. — Toți membrii Frontului Renașterii Naționale vor depune jurământ de credință Regelui și organizației din care fac parte.

Art. 35.— Deviza Frontului Renașterii Naționale, este Regele și Națiunea, Muncă și Credință.

Art. 36.— Salutul membrilor se face prin ridicarea brațului drept în sus și prin pronunțarea cuvântului: Sănătate!

Art. 37.— Sediul central al F. R. N.-ului se află în capitala țării.

Dat în București la 3 Ianuarie 1939.

CAROL

Președintele Consiliului de Miniștri,
Miron

Ministrul Justiției,
Victor Iamandi

Ministrul de Interne,
Armand Călinescu

Azi la Sidoli

cea mai desăvârșită creație a lui

Dick Foran

Aventuri uimitoare

Agentul mascat

AZI la SIDOLI

Un program excepțional

Femeia diabolică

— Un super film cu —

BETTE DAVIS

Henry Fonda, George Brent, Marg. Lindsay

Am scăpat în sfârșit de dureri...

Un bolnav scrie următoarea scrisoare: „Mă simt admirabil durerile de stomac au dispărut, ceeace se datorează excelentului Dvs. preparat Gastro D. medicament ce-l recomand tuturor bolnavilor de stomac fiindcă, pe mine m'a scăpat de dureri cumplite de ani de zile. Vă autoriz a publica prezenta scrisoare, pentru a veni în ajutorul celor cari suferă de aceeași boală.

Cu toată stima, Bogdan Ștefan, Cluj Str. Cirdaș 7.

Cereți Gastro D. la toate farmac ile și drogheriile sau la Farmacia Thoiss din București, Calea Victoriei 124, care face expediții și în provincie prin ramburs de lei 135.

Este recomandat și de medici.

Cronica cinematografică

„Femeia diabolică"

A vorbi despre filmul „Femeia diabolică" înseamnă a vorbi despre artista Bette Davis.

Tânăra Julia (B. Davis) s'a ridicat cu hotărâre în contra moravurilor orașului New-Orleans. Principiile ei anticipează veacul și o pun în profund desacord cu mentalitatea sec. XX. Vrea — cu orice preț — să scape de robia etichetei și a protocolului rigid, stabilește, în consecință un contrast evident între spiritul oarecum retrograd al epocii și firea ei „modernistă".

Insă, realitățile vieții va fi mai tari și o vor supune—prin suferință amară — societății conformiste.

Bărbatul ce o iubea o părăsește.

Lovitura morală întrece orice margini.

Redobândirea ființei iubite atârna de modificarea caracterului ei răzvrătit, autoritar, orgolios.

Vomasista astfel la un ul din cele mai interesante cazuri psihice: transformarea spirituală a unui individ.

O temă — precum e aceasta — pretindea din partea interpretei 2 mari calități: prospețimea și sportivitatea. Atribute care s'au contopit, cu prisosință, în persoana lui Bette Davis. Complexitatea rolului i-a adus consacrarea definitivă.

A însemna să fim în linia tradițională a cronicei banal elogioase, dacă am încerca să cântărim imensitatea talentului ei: O socotim mai curând un simbol. Cuvintele n'ar putea oferi decât o palidă imagine a celor ce gândim despre ea. Să încercăm totuș:

Se încadrează în rândul acelor personalități artistice care străpung cadrul ecranului și stabilesc legătura directă și nemijlocită între spectator și pânză.

Posesoarea unor excepționale elasticități mimice, ea ajunge să gradeze în zeci de nuanțe gama unui sentiment, cât de complex.

Iat-o în scena în care o părăsește iubitul:

In manifestarea emoțiilor fundamental opuse — pe care le încearcă—, Bette își schimbă întreaga expresie fizionomică atât de brusc, încât obții certitudinea că-i zărești gândurile cele mai obscure.

Cu toate, astea, nimeni nu știe mai bine ca ea să-și sugrume sentimentele.

Priviți-o în pasagiile unde iubitul i s'a întors; însă căsătorit.

Veți vedea cum uneori ascunde o doză pronunțată de răutate sau cruzime în sinceritatea cea mai pură; alteori ascunde elanul de generozitate sub masca josniciei.

Spre final, ea pune totul în joc spre a-și recâștiga bărbatul.

Spre surprinderea noastră, vom afla cum meschinăria și sinceritatea, cinismul și inocența, ura și dragostea pot coexista în sufletul aceluiaș om.

Aba, în ultimele scene când și-a redobândit fericirea. Bette încetează să mai fie ceiace a fost.

In tablourile finale—așezată lângă iubitul ei, în furgonul cu bolnavii de friguri—suferința și fericirea îi înnobilează întregul caracterul, o transfigurează și o zărim aproape zeificată în aureolo apoteozei.

In încheiere, adăugăm că un dialog spiritual atribue nota convingătoare scenelor discret făcute și a căror succesiune e naturală, normală, logică.

SP. P.

O frumoasă serbare religioasă

Duminică 8 Ianuarie ora 3 d. a., va avea loc o frumoasă șezătoare culturală-religioasă, în sala Bejan (lângă răpa galbenă) Păr. Petre Chirica, de a biserica Barnovschi, va ține conferința *„Închinarea lui Dumnezeu"*.

Se vor juca 2 piese noi, morale, foarte frumoase.

1) *Infrângerea necredinciosului* făcută de Pr. P. Chirica.

2) *Creditorii*, de V. Alexandri. Bunii creștini sunt poftiți a lua parte cu toată dragostea la această serbare.

Centru pentru ocrotirea copiilor

In Iași str. Vasile Lupu 39 Cart. Tatarași, funcționează de mai mult timp un centru pentru Ocrotirea Copiilor unde se primesc următoarele categorii de copii din toată Moldova:

1) Copii săraci și moralmente părăsiți de părinții lor.

2) Copii săraci orfani.

3) Copii sugari a căror mame sunt lipsite de apăpost.

4) Copii lipsiți de ocrotirea părintească, fie din cauză de extremă mizerie.

Acești copii se dau în creștere de preferință spre înfiere persoanelor înstărite și morale.

Reviste ieșene

„Luminătorii"

Dec. 1938 Ian. 1939. An. II-III Nr. 18—1

Intr'o frumoasă ținută tehnică „Luminătorii" au apărut de sărbători în număr festiv și colorat.

Numărul îl deschide Excelența Sa dl. Rezident Regal Mihai Negruzzi cu articolul: *Luminătorul* și *„Luminătorii"*. Adresându-se învățătorilor ca unor *„educatori ai conștiințelor românești, veghetori și trezitori ai sentimentelor de iubire de Țară, Neam și Rege"*. Ex-Sa le urează sărbători vesele și îi îndeamnă să facă zid în jurul M. S. Regelui Carol II-lea, pentru întregirea sufletească a neamului românesc".

Revista mai are în frunte și colaborarea I. P. S. Mitropolit Nicodim prin articolul *„La nașterea Domnului"* în care I. P. S. Sa arată că deși necazurile omenirei sunt mari din pricina războaelor, și Biserică, nu-și schimbă de loc glasul, „ci, împreună cu îngerii cântă" și vesel vestește Nașterea Domnului.

Despre cartea lui Franz Michel Willam—*Viața lui Iisus în țara și poporul lui Israil*—care va apare curând și în traducere românească, scrie Pr. prof. Universitar *Cicerone Iordăchescu*.

Veneratul și distinsul profesor, fost insp. general și director al școlii normale „V. Lupu" dl. Ion Mitru, scrie *„O sfântă datorie"* unde face un apel către foștii elevi și profesori ai școlii, pentru ridicarea unui monument acelora cari s'au jertfit pentru patrie, fiind elevi sau profesori ai școlii.

Dl. prof. *Valeriu Bujureanu* scrie un documentat articol despre *„Vatra culturale"*; iar d. *Colonel Ion Zamfirescu*, tratează chestiunea meșteșugarilor, pentru tineretul nostru. Revista mai prezintă mai multe bucăți literare semnate de Maria Bart-Săvescu, Mihai Hulubei, Nec. Priseciuc, Florica Irimiu etc.

Versuri semnează Petre Stati, Nic. M. Constantinescu și Vasile Coban. D-na Maria A Dumitroaei, scrie o frumoasă piesă școlară: *Ce este străjeria?*; iar d. V. Maximovici semnează o documentată cronică cu privire la Teatrul Național ieșan.

Mai colaborează Const. Lazăr, Mihai Ghenca, C. Tumuruny-Todirel, Vasile Apăvăloaei, Linette David, Gh. Agafiței etc.

Recenzii, sfaturi, note și glume, complectează acest număr festiv al „Luminătorilor"

CRONICAR

Apărarea Tunisului

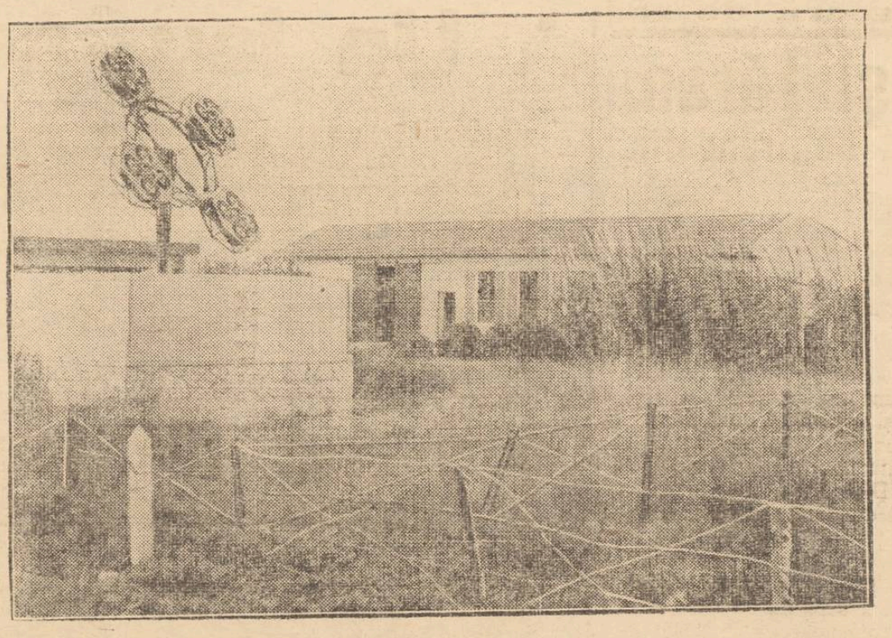

Față de revendicările italiene, Franța a făcut fortificații însemnate de-a lungul coastei Tunisului. Vizita d-lui Daladier în Tunis a avut de scop tocmai inspectarea acestor fortificații.

In clișeu, un post militar de observație la coasta Tunisului, în apropiere de portul Bizerta.

Prețuiți sănătatea ochilor Dvs? Cumpărați ochelarii numai la magazinul de specialitate

Optica „ARGUS"

Iași, — str. Lăpușneanu 43 (vis-a-vis de Hotel Palace)

CITIȚI „OPINIA"

Evitați și îngrijiți
TUSEA, GUTURAIUL, cu
PASTILE VALDA

x MOBILE DE ARTA Iosef Froimovici, *str. Socola No. 169* halta tramvai Școala Mârzescu.
Telefon domiciliu 2147.
x Vreți un vin bun agrementat cu Borviz de Borviz, telefonați la Cinema Sidoli, la 2059, și veți primi comanda acasă.

Sanie cu pânze

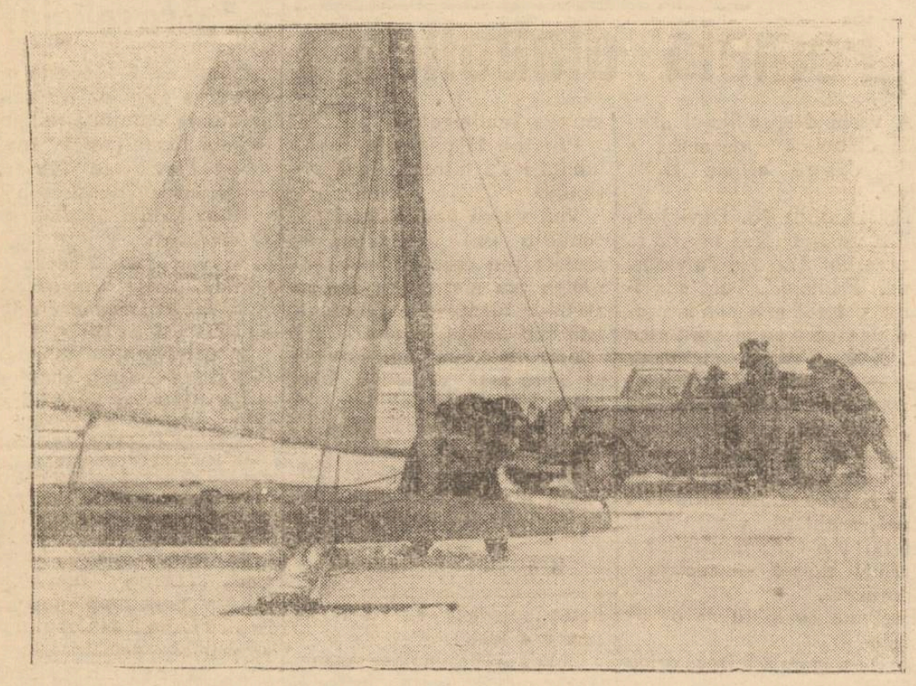

In Prusia orientală, la țărmul Balticei, se întrebuințează bărci-sănii prevăzute cu pânze și care aleargă pe ghiață la suflarea vântului.

Aceste ingenioase vehicule sânt în special întrebuințate de grăniceri și de oficiile vamale.

In lumea catolică

Sărbătoarea „St. Anton de Padua"

Marți 3 Ianuarie a. c., ziua „St. Anton de Padua", la orele 8 dim., s'a celebrat o S-tă Liturghie, oficiată de Prea Cuc. Sa Pr. D-tru Romilă, d.-can și paroh de Iași, la catedrala romano-catolică, din localitate.

Prea Cuc. Sa într'o frumoasă predică expune viața minunată a St. Anton de Padua.

Acest sfânt s'a născut la Lisabona în ziua de 15 August 1195.

Tatăl său Martin de Bouillon, — bunicul lui Godefroy de Bouillon, care a fost conducătorul primei cruciate și rege al Ierusalimului, — ocupa un post înalt la curtea regală portugheză. Mama sa Maria Thereza de Tavera era o femeie evlavioasă, a cărei grijă principală a fost să dea o cât mai bună educație copiilor ei.

Deci micul Anton a crescut în sânul unei familii, în care viața creștinească era prima grijă.

De mic copil el a simțit o adâncă milă pentru cei săraci, de care întreaga viață a avut grijă.

După terminarea studiilor, intră în ordinul Franciscanilor, renunțând de bună voie la viața de plăceri și onoruri.

Însărcinat să predice printre Albigenzi și Arieni, secte religioase pe atunci, uimi pe toți prin talentul de orator cu care D-zeu îl înzestrase. In scurt timp ereticii au revenit la adevărata credință și aceasta datorită numai dragostei care li-o insufla sântul.

In una din numeroasele sale călătorii trecând prin orașelul Padua îu cucerit de dragostea și bucuria, cu care a fost primit de locuitorii orășelului, . în cât și l-a ales ca loc pentru odihnă și pace.

In ziua de 13 Iunie 1231 în mânăstirea Arcella își dădu St. Anton sufletul.

Cât de mult iubea D-zeu pe acest sfânt ni-o arată minunile pe care le-a înfăptuit. Așa în una din zile St. Anton demonstrase unui eretic de frunte, cu toată elocința și puterea dovezilor, prezența lui Christ în S-ta Impărtășanie. Totuși ereticul a spus că nu poate fi convins decât printr'o minune. El ceru minunea, ca după trei zile, în care el va lăsa măgarul său flămând, acesta să se arunce în genunchi înaintea S-tei Impărtășanii.

După trei zile se adună o mulțime de oameni în piața publică a orașului *Toulouse* Ereticul apăru cu măgarul său și în momentul când St. Anton ajunse cu S-ta Impărtășanie în mână în fața măgarului, ereticul aruncă dinaintea măgarului nutreț din cel mai bun, sperând că vita flămânzită se va repezi la nutreț.

Dar măgarul lăsă nutrețul neatins și stătu îngenunchiat în fața S-tei Impărtășanii.

O altă minune, care se potrivește timpurilor și moravurilor de azi, se petrecu la *Fiorența.*

Aci a murit un cămătar lacom și avar. St. Anton fu rugat să țină discursul funebru.

In timpul discursului, el arată că avarul este osândit în iad și rugă asistența să deschidă lada în care avarul își păstra avutul, spunând că în ea vor găsi inima osânditului la iad.

Cercetând apoi cadavrul din biserică, inima-i lipsea.

La *Rimini* locuitorii orașului nu voiau să asculte predicile St. Anton, ca să nu fie aduși la pocăință.

Atunci sântul se întoarse spre marea apropiată, chemând peștii să audă cuvântul lui D-zeu.

Mii de pești își scoaseră atunci capetele afară din apă, ascultând până la sfârșit predica sântului, îndepărtându-se de abia după ce i-a binecuvântat.

A estă minune stârni entuziasmul și admirația locuitorilor, care primiră apoi cu bucurie povețile sântului.

Predicatorul a încheiat, rugând pe creștini să urmeze cât mai mult posibil viața de evlavie și dragoste pentru aproapele, a St. Anton de Padua.

HERAKLIU ARION

Vremea rea ne aduce gripa...

In fiecare an, în momente diferite și cu diverse grade de intensitate isbucnește gripa, când la începutul, când la sfârșitul iernii. Condițiile atmosferice joacă în asemenea cazuri un mare rol. Mai ales zilele cețoase și înnorate. Pe dată ce apare o mică epidemie, se observă la toți bolnavii că apar aceleași fenomene, cărora li se adaugă în general o ușoară gripă. Urmările depind în mare parte de rezistența bolnavului. In caz de gripă e bine să procedăm ca și cum ne-am aștepta la rău. Gripa e o afecțiune periculoasă și trebue făcut tot posibilul pentru a împiedica apariția și răspândirea ei. Cel mai bun lucru e să nu te apropii prea mult de cei atinși și să-i rogi pe aceștia de a-și acoperi gura cu o batistă când tușesc. Intr'adevăr aceștia tușind, vorbind mai violu, răspândesc baccilii gripei. Când gripa atinge întreaga populație, se vorbește cu drept cuvânt de epidemie. Se vorbește atunci că fără excepție, toți cei ce trăesc în căzărmi, mânăstiri sau școli, sunt infectați de boală.

Intrebuințarea chininei ca medicament preventiv împiedică toate acestea. După observațiile făcute — o cantitate zilnică de 20 – 30 centigrame de chinină ocrotește deplin contra gripei.

Nu se cuvine numai să te îngrijești de înfățișare, și mai ales de îmbrăcăminte; trebue să mai știi că un nas care curge și ochi cari lacrimă sunt un spectacol puțiu estetic, ce trebue evitat. (11)

No. 39

Cum va fi efectuat recensământul populației din Rusia Sovietică

Deciziunea luată și publicată acum câtva timp de către Consiliul comisarilor poporului stabilește regulile după cari urmează să fie efectuat recensământul întregii populații din Uniunea Republicilor sovietice la începutul anului 1939. Data când va fi efectuat recensământul în întreaga Rusie sovietică a fost fixată de către Consiliul comisarilor poporului pe ziua de 17 Ianuarie.

Recensământul va fi efectuat în întreaga Rusie și va cuprinde atât pe cetățenii sovietici cât și pe străinii cari se vor afla în această zi pe teritoriul vreuneia din Republicile din Uniunea sovietică. In mod special va fi recenzată populația, care în ziua acea se va fi găsind în trenurile pe distanțe mari, pe vapnarele cu curse mai lungi de o zi, pe peroanele gărilor și în porturi.

Exactitatea recensământului va fi controlată în ziua de 24 Ianuarie până la 2 Februarie în orașe și între zilele de 27 Ianuarie și 5 Februarie în sate. Pentru efectuarea corectă și completă a recensământului sunt organizate cadre mari de recenzori, între aari se găsește un mare număr de studenți universitari și de cons-tabili dela kolchozuri și sovhozuri.

Formularul de recensământ conține 16 întrebări, care trebue să capete un răspuns.

Presa sovietică accentuiază foarte mult importanța acestui recensământ, care este destinat să dea un tablou cât se poate de fidel asupra vârstei, numărul și ocupațiilor populației din întreaga Uniune Sovietică. Noul recensământ, va servi la corectarea datelor căpătate prin cele de până acum și mai ales prin cel necomplect și nereușit de acum doi ani, al cărui material a fost declarat de către guvern drept insuficient. „Izvestia" scrie că dușmanii Uniunii sovietice au executat recensământul din 1937 rău, neglijând datelele elementare din știința recensămintelor. Cel din 1939 trebue efectuat cu respectarea cea mai riguroasă a acestei științe.

Pe lângă pregătirile cu caracter tehnic în vederea efectuării cât mai bune a recensământului, a făcut și propagandă în favoarea lui. In scopul acesta a fost imobilizat întregul aparat de propagandă al statului, care a pregătit populația din punct de vedere psihologic (CEP.)

Cum este reprezentată România

în cea mai mare enciclopedie cehă

Din Praga (Ceps)—Deși mic, poporul ceh este unul dintre popoarele civilizate, de înaltă cultură, care dispune de cele mai multe enciclopedii. Incă de pe la mijlocul secolului trecut, poporul ceh a dispus de enciclopedia lui Rieger, care a fost urmată apoi de marea enciclopedie în 27 volume numită Dicționarul științific al lui Otto. După războiu a urmat apoi Enciclopedia în cinci volume quarto, a lui Masaryk; de traducerea enciclopediei Brockhaus și de enciclopedia lui Komensky.

După cum am spus, cea mai mare enciclopedie cehă este aceia a lui Otto începută din inițiativa lui Masaryk (după venirea lui în anul 1832 dela Universitatea din Viena la cea din Praga). Enciclopedia aceasta a fost complectată încă înainte de războiu cu alte trei volume și după războiu s'a procedat la o nouă complectare a ei cu alte șase volume mari.

In cursul complectărilor acestora din urmă a fost revizuit și capitolul „România" și lucrul acesta a fost făcut cu atâta amănunțime încât capitolul respectiv formează o monografie foarte bine informată asupra României și poporului românesc, care a apărut sub formă de fascicolă cu Nr. 214 din complectările cele mai recente ale Dicționarului științific al lui Otto.

Fascicula aceasta conține o serie de articole foarte prețioase, dintre cari cele mai multe sunt scrise de către specialiștii cehi. Astfel asupra agriculturii românești scrie Sedalcek; asupra geografiei, organizării juridice și economice a României scrie Julia Moscheles; asupra istoriei vechi și noui a Românilor și a statului românesc scrie profesorului dela Universitatea din Brno dr. J. Macurek; asupra studiilor linguistice românești asistentul la slavistică dela universitatea din Iași doctor D. Crânjală; asupra evoluției literare și literaturii contimporane românești dr. J. Ș. Kvapil; asupra evoluției teatrului modern românesc dr. Huškova-Fiaișbansova; asupra artei plastice prof. dr. N. Okunev; asupra muzicii românești Gracian Cernușak; și în fine asupra educației fizice românești Fr. Smotlacha.

Vizita I.P.S. Mitropolit Nicolae Balan la Alba Iulia

In ziua de 29 Decembrie 1938, I. P. S. Nicolae Balan Mitropolitul Ardealului, însoțit de Păr. Virgil Nistor, Consilier Referent, a făcut o vizită la Alba Iulia.

A fost întâmpinat în fața Catedralii Incoronării de P. S. Dr. Partenie Ciprian Episcopul Armatei, cu întregul cler militar și deservent al Catedralei.

După ce s'a oficiat obișnuitul Te-Deum, corul dirijat de Păr. I. Tatulea dând răspunsurile, P. S. Episcop Ciopron a urat Inaltului Ierarh bun sosit, spunând că Episcopia Militară se simte nespus de onorată de vizita I. P. S. Sale.

După aceea a răspuns I. P. S. Mitropolit Balan, mulțumind P. S. Episcop Ciopron și clerului său pentru primirea atât de călduroasă, asigurându-l de toată dragostea sa.

A urmat apoi o recepție în saloanele palatului episcopal, cu care ocazie I. P. S. Balan, s'a întreținut în chip amabil cu toți cei de față.

I. P. S. Balan a rămas nespus de plăcut impresionat că P. S. Episcop Ciopron, a reușit într'un timp scurt să aibă la Catedrala Episcopală, pe lângă clerul militar și un sobor de 8 călugări cari fac zilnic servicii religioase la Catedrală pentru credincioșii veniți din toate părțile Ardealului.

Deasemenea I. P. S. Sa a admirat corul întocmit și dirijat de Păr. I. Tatulea.

Cu câteva zile mai înainte, P. S. Episcop Ciopron a primit vizita P. S. Episcop Vasile Lăzărescu al Caransebeșului, fiind tot așa de bine primit și rămânând tot așa de plăcut impresionat.

Ținem să remarcăm un lucru: P. S. Episcopul Ciopron e primul Episcop din vechiul regat, care a ocupat un scaun episcopal în Ardeal, în cei 20 de ani dela unire.

Cercurile ardelenești erau curioase, cum se va prezenta un Ierarh regățean. Ei bine, P. S. Ciopron, numai într'un an a reușit să-și câștige simpatiile unanime ale tuturor Ardelenilor, clerici și mireni și în deosebi are cele mai frățești legături cu P. S. S. S. Chiriarhi din Ardeal.

Pe noi ne bucură că un Ierarh moldovean, plecat din mijlocul nostru a știut să se comporte la înălțimea misiunei ce i-a fost încredințată de M. S. Regele Carol II.

Viza carnetelor militare

Se aduce la cunoștința Ofițerilor și subofițerilor de rezervă, precum și soldaților din Ctg. 1935—1911 inclusiv, că viza carnetelor respective se va face anul acesta pentru toți, dela 8 Ianuarie și până la 28 Februarie curent, la sediu Cercului de Recrutare Iași pentru acei din orașul Iași.

Cercul de Recrutare face cunoscut că neprezentarea la viză atrage după sine pentru toți sancțiuni mult mai grave, modificate în ultimul timp.

O seară de râs

Iancovescu și Țăranu

în „Două duzini de trandafiri"

Ion Iancovescu

Țoța Yann

Ionel Țăranu

Bucureștiul ne trimite la 16 Ianuarie primul său turneu.

Rolul revine admirabilei formații de teatru „Modern" condus de 3 din cei mai populari artiști ai noștri: Ion Iancovescu, G. Timică, Ionel Țaranu.

Toamna aceasta când trupa teatrului „Modern" și-a deschis stagiunea a pus pe afiș comedia tradusă din italienește după Aldo de Benedetti: „Două duzini de trandafiri".

A fost un succes magnific în special al marelui nostru comedian Ion Iancovescu care a avut și răspunderea direcției de scenă.

Spectacolul pornind în turneu, un turneu de scurtă durată, căci se vizitează numai principalele orașe ale țării, a Iași comedia „Două duzini de trandafiri" va putea fi aplaudată Luni 16 Ianuarie.

Distribuția numără în frunte pe creatorii rolurilor: doamna Țoța Yann, o actriță de mari posibilități scenice; și domnii Ion Iancovescu și Ionel Țaranu, care nu au trebuință de recomandare.

Spectacolul se va oferi în cadrul unor decoruri datorite marelui pictor scenograf, în prezent en vogue la București: Siegfried.

Va fi un spectacol de foarte mare succes.

CR.

Un leu-acrobat

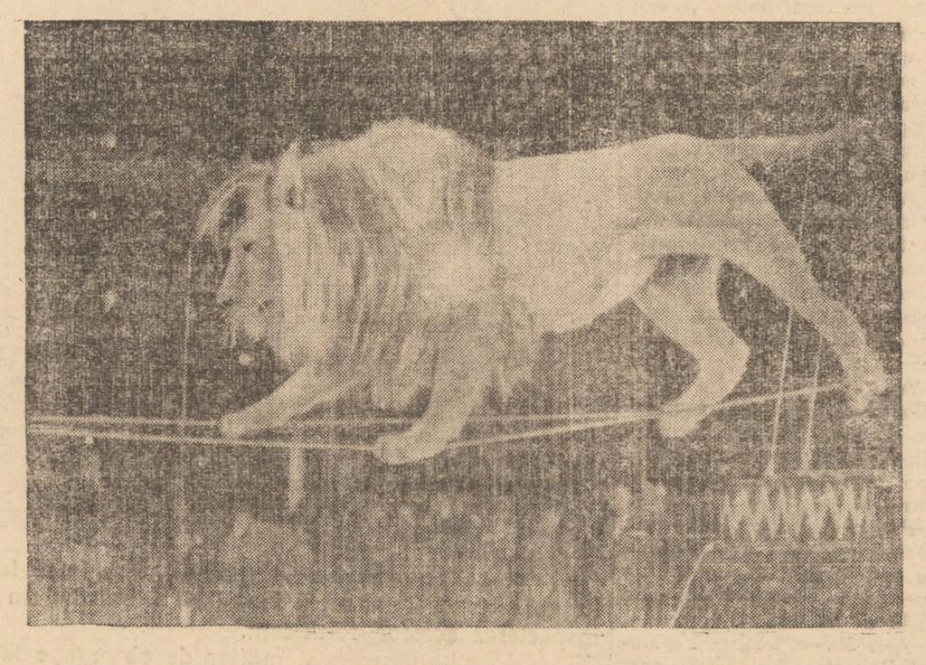

La Berlin se află un leu năzdrăvan, care umblă pe frânghie ca cel mai strașnic acrobat.

Asupra Dvs.

...a lucrărilor Dvs. și a procu ărilor Dvs. se publică adesa în cele 120.000 ziare și reviste din lumea întreagă articole și notițe care vă sunt biclut necesare. Daca doriți să aveți aceste articole și notițe prețioase, ca și personalitățile și instituțiile din străinătate și din capitala țării noastre, adresați-vă și Dvs. agenției

„SERVICIUL GAZETELOR"

Directori: Aurel M. Alicu și Em. Samoilă

București I, str. Sf. Constantin 24, tel. 316.15, care vă dă cu plăcere orice lămurire suplimentară și vă face—la cerere—și probe gratuite.

DOCTOR
GR. A. DIMITRIU
Asistent Universitar
Specialist în boli de piele, sifilis, venerice
Dia ermie urologică și unde ultra-scurte
Consult. 2—4, 6—8 p. m.
Str. Păcurari No. 5
(casele Căpățână)

DOAMNA DOCTOR
PARHON C. ȘTEFANESCU
Medic primar al Spit. Socola
Consultă pentru:
Boale nervoase și ale glandelor cu secrețiuni interne
METABOLISM BAZAL
Cons. 2—4 p. m.
Str. Tăutu 2 Tel. 2269

DOCTOR
Elena Preda
Medic asistent al Spitalului Socola
BOALE NERVOASE ȘI ALE GLANDELOR CU SECREȚIUNI INTERNE
ANALIZE HORMONALE
Diugnosticul biologic al sarcinei
Tratamentul sifilisului nervos
Cons. 3—6 p. m.
Str. Vasile Conta 32

Institut de electro-radiologie medicală
Doctor
Gh. Costin
Specializat la Paris și Viena
Medic la disp. p. Profilaxia tuberculozei și Asig. Sociale Iași
Consult. medicale, radioscopii, radiografii, plămâni, inimă, stomac, ficat, rinichi, oase etc.
CONSULT 3—5 p. m.
S'a mutat în str. Vovidenie No. 12 Telefon 1372

ANUL XXXVI No. 9536

1 LEU

MARȚI 10 IANUARIE 1939

OPINIA

Ziar popular cotidian

ABONAMENTE:
Lei 350. . . . . pe un an
„ 180. . . . . „ 6 luni
„ 90. . . . . „ 3 luni
„ 35. . . . . „ 1 lună
„ 1500. . . Instituții publice

Atelierele tipografice „Opinia"
IAȘI STR. LAPUȘNEANU 37

TELEFOANE
Redacția . . . No. 1298
Administrația . . . „ 1299
Serv. de noapte red. . . „ 1136

Redacția și Administrația
IAȘI STR. LAPUȘNEANU 37

Director C. R. GHIULEA

ANULAT

Prezența Ardealului tânăr
în „Frontul renașterii naționale"

Entuziasta adeziune a tineretului din toate cele 20 de organizații ale fostului partid național-țărănesc, la „Frontul Renașterii Naționale" este una dintre cele mai pline de tâlc manifestații. Prin această unanimă și spontană adeziune, Ardealul tânăr, Ardealul viu, Ardealul-moștenitor autentic al marilor comori de simțire românească ale trecutului, dovedește cât de necesare erau Națiunii noulle așezări ale țării.

Dela Nistru până la Tisa, dela Dunăre până în Maramureș, întregul Popor Românesc, cu toate energiile lui active și cu tot sufletul său, formează un neclintit bloc de voință și dragoste, așezat ca o neînfrântă strajă la picioarele Tronului și în serviciul Neamului.

Ardealul lui Horia, Ardealul lui Iancu, Ardealul tuturor marilor luptători pentru izbânda ideilor de solidaritate românească, s'a regăsit prin impresionantul gest al celor ce poartă drapelul întregului tineret ardelean. Un drapel, care nu este decât al Regelui și al Patriei.

Declarațiile făcute de d-nii: Victor Jinga, profesor universitar, și A. Anderco, conducătorii fostului tineret național-țărănist, nu sunt simple declarații ocazionale, ele alcătuind un adevărat și nobil crez în solidaritatea tuturor românilor, pentru înălțarea țării.

Acțiunea „Frontului Renașterii Naționale" (a spus, cu justeță, d. prof. univ. Victor Jinga), trebue să însemneze o integrare a Ardealului în marea comunitate națională, integrare care să-i aducă satisfacțiunile de mult așteptate și pe cari conducătorii lui de până acum nu au putut să i le dea".

Și mai departe;

„Regimul actual oferă mari posibilități de muncă constructivă. Ardealul își are multe și mari probleme rezolvate. Guvernul și mișcarea politică de care este susținut, credem că vor da Ardealului satisfacțiunile pe cari regimul politic de mai înainte nu i le-a putut da.

„Deaceea noi înțelegem să urăm înțelepciunea Regală și să unim forțele noastre înspre mai bine, în jurul Majestății Sale Regelui Carol al II-lea".

Iată cum simte Ardealul și iată cum știe să vorbească.

E însăș simțirea românismului conștient și este însăș vocea marilor realități naționale.

Din toată lumea

... publicității

Un juriu alcătuit din cele mai populare figuri ale societății, filmului și teatrului american, a procedat la sfârșitul anului 1938, la alegerea „eroilor publicității", adică a acelor personalități cari în cursul anului 1938 s'au bucurat de cea mai mare publicitate în Statele-Unite.

Primul loc în lunga listă a „eroilor publicității" a fost acordat d-lui Nevile Canberlain primul ministru al Angliei, cu mențiunea că d-sa „i-a învățat și pe americanii să fie pregătiți mereu, pentru ploaie, cu eterna umbrelă; iar pentru războiu cu imperturbabilul calm britanic".

D. Anthony Eden ocupă al doilea loc „pentrucă a impresionat America în timpul triumfalului său turneu în Statele Unite, în cursul căruia a realizat, grație farmecului său personal, mai mult decât ar fi putut face o duzină de tratate solemne".

Artista de cinematograf Bette Davis a fost deasemenea citată la loc de frunte pentru „curajul de care a dat dovadă de a se înfățișa publicului, atât ca femeie frumoasă, cât și ca femeie urâtă".

In fine, poate fi găsit în această stranie listă și numele regisorului Orson Welles care a stârnit acum câteva luni o panică fără precedent în Statele Unite cu radiodifuzarea unei dramatizări a romanului lui H. G. Wells, „Războiul interplanetar".

Papa își pregătește succesiunea

Ziarul „Daily Mail" din Londra scrie că Papa își pregătește testamentul politic și aranjează, încă în viață fiind, succesiunea sa. In acest scop el ar convoca în curând Consistoriul, pentru a alege șase noui cardinali, ale căror voturi ar putea influența asupra numirii succesorului lui Pius XI.

Pentru un câine

Copilul Donald Harfer din Boxwich-Anglia, și-a sacrificat viața pentru a salva un cățeluș pe care îl iubea nespus de mult. Cățelușul s'a dus pe un lac înghețat și a căzut într'un ochi de ghiață.

Copilul în vârstă de 11 ani deși nu știa să înoate s'a lăsat pe ghiață care a cedat, și el a căzut în apă.

La strigătele disperate ale unui prieten, a venit un om din apropiere care a întins o prăjină micuțului Donald. Acesta însă cu mâinile sleite de apa rece, nu s'a mai putut prinde de prăjină și a dispărut sub ghiață.

Ironia soartei este că nebunatecul cățeluș a putut fi salvat și chelălăitul său jalnic pe marginea apei semăna cu un plâns și o rugăminte de iertare către micuțul său stăpân care l-a iubit atât încât nu a ezitat să înfrunte moartea pentru el.

Emigrările din Praga

Noile împrejurări politice au făcut ca biuroul pașapoartelor din Praga, să fie năpădit de un duium de cereri de pașapoarte, cum nu s'a văzut până acum nici în lunile sezonului de vară.

In Noembrie s'au eliberat zilnic câte 500 până la 600 pașapoarte; pentru ca în Decembrie acest număr neobișnuit să se urce la 700. Recordul a fost de 767 pașapoarte, cari au fost eliberate în una din zilele dinaintea Crăciunului.

Aproape 60 la sută din pașapoartele eliberate aparțin evreilor și refugiaților politici cari pleacă, în majoritate, în America de Sud, la NewYork și în Statele nordice.

Societățile de navigație și de aviație înregistrează frumoase încasări. Biletele pentru avioanele cari pleacă din Praga, sunt vândute complect în fiecare zi.

Tricentenarul lui Racine

In anul curent se împlinesc 300 ani dela nașterea marelui dramaturg francez Jean de Racine; și se vor organiza festivități comemorative în toată Franța.

Se va alcătui și un comitet pentru ridicarea unui monument la Paris, în memoria lui Racine.

E probabil că se va turnă și un film cu viața romanțată a celebrului dramaturg.

In Pag. 4-a Ultima Oră

Demonstrația șomerilor englezi

Șomerii din Londra au făcut o demonstrație macabră. Ei au adus un sicriu la Palatul din Downingstreet (președenția consiliului), vroind să-l prezinte d-lui Chamberlain. Șomerii spuneau că sicriul reprezintă, simbolic, starea economică a Marei Britanii.

Cu destulă greutate, poliția a putut confisca cosciugul și a împrăștia pe demonstranți.

Scrisori din Paris

Calăul Franței e scos la pensie
Amănunte din viața d-lui Deibler

Franța e una din țările unde pedeapsa cu moartea e încă menținută. E drept că, în majoritatea cazurilor, Președintele Republicei o transformă în muncă silnică pe viață; totuși de înregistrat 2 sau 3 decapitări pe an. Pentru această sinistră funcție care e mai mult o sinecură, familia Deibler, veche de 200 de ani deține prerogativele, ce statul i le-a conferit, de „înalt executor al deciziilor de justiție".

Incă înainte de revoluție, numele de Deibler figura pe lista călăilor Franței. De atunci această misiune i-a fost rezervată în mod exclusiv. Anton se numea întemeetorul acestei dinastii, acela care a executat pe Ludovic XVI, Marie Antoinette, ducesa de Lamballe și atâtea alte personalități ilustre. De atunci, din tată'n fiu, își transmit insignele acestei puteri.

Jean Louis Deibler, cel care astăzi în vârstă de 70 de ani, trebuie să-și reguleze drepturile la pensie, e un om foarte voinic, drept ca un brad, cu figura roz și bine hrănită, părând încântat de viață. Nici una din victimele lui (170 la număr, până acum) nu pare a-i tulbura conștiința. In mod oficial e retribuit cu 18.000 de franci pe an. Are totuși importante indemnizări de deplasare) fiind singurul calău pentru toată Franța), ceia ce explică cele trei frumoase proprietăți ce și le-a cumpărat rând pe rând în împrejurimile Parisului.

Marea lui durere e de a nu avea un fiu care să-i succeadă în funcțiunile ce le îndeplinește. Astfel numele de Deibler atât de strâns legat de toate tragediile omenești al căror ultim suflu se stinge sub cuțitul ghilotinei, nu va mai figura în istoria Franței.

Singurul lui copil e o fiică ce-i servește de secretară. Dânsa îl conduce cu mașina în diferitele centre ale țării, unde vre'un mizerabil își așteaptă pedeapsa supremă.

D-na Deibler e o bătrână simpatică, bună menajeră, care încă n'a putut să priceapă ce semnificație are ghilotina pe care n'a văzut-o nici odată. Când soțul consimte a-i povesti ultimele clipe ale vreunui condamnat de marcă, dânsa îl ascultă în extaz, convinsă fiind că cel mai important personagiu al Franței e, fără discuție, scumpul ei Jean Louis.

Cine ar putea să-și închipuie groaza ce trezește în sufletul condamnatului, numele Deibler a cărui rezonanță îl obsedează ca un cântec macabru!

Celăul în schimb nu are nici un fel de scrupul a îndeplini acest act. Pornește de acasă în mașina lui elegantă, însoțit de cei doi ajutori ai lui, și odată ajuns, urcă scările cu mult calm, asistă la ultima toaletă a condamnatului, și când totul e gata, apasă pe butonul automat care precipita cuțitul pe gâtul victimei. Odată funcțiunea îndeplinită, Deibler se întoarce acasă, gândindu-se în drum, la menu-ul pe care credincioasa lui tovarășă i-l pregătește...

ALEB.

Paris, Ianuar 1939.

„Din lumea filmului"

Celebra dansatoare americană Eleanor-Powell, cunoscută din revistele „Broadway-Melodie".

Eleanor Powell a turnat decurând un nou film, intitulat: „Alteța Sa dansează incognito".

Cuvinte Regale

„Români; în această clipă, când începe anul 1939, fiți cu ochii ațintiți înainte, fiți cu ochii ațintiți asupra căii de progres și propășire, pe care pășește patria; fiecare în sufletul său să găsească scânteia patriotică, care să-l îndemne să fie și el părtaș la această operă de Renaștere Națională".

Tezaurul coroanei imperiale rusești
devine proprietatea Poloniei?

Când s'a încheiat tratatul de pace dela Riga, în anul 1921, între Rusia și Polonia, s'a prevăzut că guvernul rus e obligat a restitui valorile publice luate din Polonia în timpul dominației rusești. Partea principală a acestor valori era constituită din lingourile de aur ale băncii de stat din Varșovia, evaluate la 30 milioane ruble aur.

Cum guvernul sovietic n'a putut plăti o sumă atât de mare, s'a încheiat o nouă convenție în anul 1923, în sensul că guvernul rus depune în gaj la Varșovia, bijuteriile coroanei rusești.

Și într'adevăr, au fost depuse o serie de obiecte prețioase ca depildă: coroana țarului Neculai I; un colier al țarinei Maria Feodorovna alcătuit din trei șiraguri de mărgăritare și diamante; globul de aur, cu briliante și rubine, care servea la încoronarea Țarilor; coroana lui Alexandru II; și numeroase alte bijuterii și obiecte prețioase.

Convenția prevedea că, dacă până în 15 ani, Rusia nu va plăti cele 30 milioane ruble-aur, acest tezaur va deveni proprietatea statului polonez.

Și tocmai s'au împlinit acuma cei 15 ani; iar Rusia n'a plătit. Și deci urmează ca istoricul tezaur al coroanei imperiale rusești să devie proprietatea Poloniei.

Medalion străjeresc

Comandantul străjer Octav Cădere
— Pe marginea unei înaintări —

Noua organizare a „Străjii Țării" ținând seamă de reforma administrativă aplicată recent, a creiat în fiecare ținut și câte un comandament străjeresc.

Comandant străjer al ținutului nostru, cu sediul la Iași, a fost desemnat d-l Tiberiu Crudu, notoriu ca eminent profesor cu vastă activitate școlară, extrașcolară și publicistică, iar ca străjer face parte din puținii inițiatori, care au crezut cu fanatism, chiar dela început, în această splendidă mișcare de muncă permanentă, care este străjeria și străjerismul.—Dacă acest nume atât de consacrat în analele armetei albe vine în fruntea Comandamentului nostru ținutal, e o atenție a centrului pe care o prețuim mult simțindu-ne măguliți.

Cu prilejul acesta, în ultima vreme s'au efectuat și unele remanieri în comandamentul Legiunei și Cohortei de străjeri locale.

Dl. prof. T. Bădărău, fostul Cdt al Legiunei, a fost însărcinat de Rezidenția Ținutului nostru cu conducerea unei trudnice opere de cultură și gospodărie; iar dl. av. Octav Cădere, fostul Cdt. al Cohortei de străjeri, înaintat în Comandamentul străjeresc al Ținutului.

E o ascensiune binemeritată pentru dl. O. Cădere și pentru el vreau să însămn, deocamdată, câteva rânduri în coloanele acestei ospitaliere gazete.

Noi străjerii n'avem nevoie să ne lăudăm unii pe alții, căci activitatea și fapta elocventă a fiecăruia e suficient de grăitoare în acest sens.

Scepticii și cârtitorii au început să se convingă și ei că această nouă spiritualitate, pornită din înalt gând domnesc, e un catehism de ordine omistică a tuturor entuziaștilor solidarității românești, a cruciaților propășirii naționale „o credință și un avânt".

Octav Cădere s'a indentificat cu mult înaintea altora cu postulatele acestui „ritm nou" de clădire morală pe întinsul țării. Imi amintesc că acum câțiva ani în urmă la Iaș o mentalitate sui generis privea cu neîncredere biruința străjerismului, îmbrățișat actualmente de toată suflarea romînească, pășind sigur către România de mâine, unitară și solidară împrejurul unui gând. Așa suntem noi Ieșenii, sau mai bine zis Moldovenii, reflectăm înprealabil, matur, scrutăm, dar odată intrat străjerismul în convingerile noas-

(Continuare în pagina 2-a)

Cronica psichologică

Farmecul Primejdiei

de **Preot Leon Stăcescu**

In articolul „Indrăzniți" pe care l-am scris aici mai zilele trecute, noi am susținut că hotărârea omului de a înfrunta o primejdie iminentă, face să nu-i mai fie frică de ea și am ilustrat această teză prin câteva experiențe spicuite din literatura universală.

Acum vom merge mai departe și vom cerca să susținem, că această hotărâre dispune de o eficacitate încă și mai mare și anume: de a preface frica chiar în opusul ei, adică în dorință.

Intr'adevăr, când ne gândim la o primejdie ce ne umple de frică, dar totuși ne hotărâm să o înfruntăm cu vitejie, întâmple-se orice s'ar întâmpla, noi observăm, că pe măsură ce această hotărâre se înfiripează și se închează mai concret, frica noastră nu numai că începe să scadă până ce dispare chiar de tot, ba încă prindem a simți o atracție, o ispită, o dorință ciudată, de a ieși în calea acestei primejdii și a o înfrunta cu inimă ușoară.

Cu câtă groază se gândesc unii oameni la o prăbușire cu avionul! Și ce n'ar da ei, numai să fie scutiți de a sbura prin văzduh! Și totuși pentru omul care s'a hotărât să înfrunte riscul unei prăbușiri, luând-o ca sigură pentru sine, groaza de acest risc nu numai că nu mai este așa de mare, dar e înlocuită chiar cu ispita de a sbura cu avionul.

Dacă nu s'ar împăca mai dinainte cu eventualitatea unei prăbușiri, care om s'ar mai sui în avion?

Oricare pilot, înainte de a se distinge în meseria lui, a trebuit să învingă mai întâi în sine gândul prăbușirii, pentru a constata astfel, că hotărârea de a se expune morții îl solicită să sfideze moartea, care de aici înainte are să fugă cât o putea de el. Iar această stare de simțire constitue pentru el o adevărată plăcere.

Unul din scriitorii noștri români, dl. George Cair, zice că „dacă nu cunoști farmecul primejdiei, zădarnic vei alerga după beția plăcerii".

„In lunecarea tăcută a patinelor; în nacela care te pierde în albastrul nesfârșit al cerului; în tărlia cu care te lași pe coastele înclinate și albe de zăpadă; în tot ce zboară, coboară sau lunecă ametitor... ...de ce ne întâmpină plăcerea aceea nespusă și de ce, înfrigurați de beția ei, o căutăm cu nesaț, fără preget sau fărâmă de prudență?

— „Pentrucă, răspunde dl. Cair, pas cu pas, clipă cu clipă, suntem însoțiți de primejdie și simțim în jurul nostru duhul rece al morții".

(Continuare în pagina 2-a)

LA RĂCEALĂ, GRIPĂ ŞI NEVRALGII

JAWOL

Pentru înlesnirea publicului călător, Agenţia Wagons-Lits | Cook organizează o excursie

cu 50% reducere

pe C. F. R.

IAŞI la BUCUREŞTI

şi retur

Mercuri 11 Ianuarie seara

cu acceleratul ora 21.47

Inscrierile se primesc de pe acum la Agenţia Wagons-Lits//Cook Iaşi Piaţa Unirei 1

Inscrieţi-vă din timp, locuri strict limitate.

TYP

Cel mai sigur purgativ

Vinuri din viţă nobilă
Vinuri vechi
Vinuri noi
Vinuri aromate
Vinuri absolut naturale
Vinuri eftine
Vinuri higienic servite

cumpăraţi numai dela depozitul nou înfiinţat în str. Prof. A. C. Cuza 27 (fost Arcu) casele Teitler, palatul poştei vechi.

Dacă nu vă puteţi deplasa, telefonaţi telefonaţi la Cinema Sidoli telefon 2050, — şi veţi avea urgent la domiciliul Dvs. vinul dorit.

De vânzare

casă gospodărească, solidă, 4 odăi, bucătărie, cămări, pivniţă, apă, lumină electrică etc.

Poziţie centrală lângă tramvai şi Hală. Preţ foarte avantajos. A se adresa la ziar.

Dr. R. DAMSKER
Medic de Spital
BOLI INTERNE
plămâni, inimă, rinichi
Str. Ghica Vodă No. 32

Dr. Adrian Ştefănescu
Medic de Spital
Consultă pentru
Boli interne şi nervoase
METABOLISM BAZAL
Consult 4—6 p. m.
Str. Tăutu No. 2
Telefon 2269

DOCTOR
GR. A. DIMITRIU
Asistent Universitar
Specialist în boli de piele, sifilis, venerice
Diatermie urologică şi unde ultra-scurte
Consult. 2—4, 6—8 p. m.
Str. Păcurari No. 5
(casele Căpăţână)

PIERDUT buletinul populaţiei Iaşi pe numele Lucia Erbiceanu din str. Procopie No. 16, sub No. 36332 | 921. Se declară nul.

DOCTOR
A. Socolovschi
Specialist în boli şi operaţii
de nas, gât, urechi
s'a mutat
IN STR. VICTOR PLACE 7
(Piaţa Unirii) lângă cinema Sidoli
DIATERMIE SPEC. ORL.
Inhalaţie cu ozon (electr)
electroterapie, înaltă frecv.
Cons. 8½--10, 12—2, 5—7

x MOBILE DE ARTA Iosef Froimovici, *str. Socola No. 169* halta tramvai Şcoala Mârzescu.

x Reumatizanţi, umezeala va redeştepta durerile Dv., vă veţi plânge iarăşi că vă dor umerii, şalele, genunchii...

Pentru ce să aşteptaţi?

Procuraţi-vă chiar astăzi la farmacistul sau droguistul Dv. un flacon de URODONAL şi luaţi în fiecare seară o linguriţă în puţină apă. Această simplă precauţiune vă va proteja contra numeroaselor indispoziţii artritice şi va menţine buna dispoziţie fizică. Cu Urodonal nu aveţi teamă de îmbolnăvire.

Amatori fotografi
Developaţi, copiaţi, măriţi la
Fotograful Z. WEISS
Piaţa Unirii
Găsiţi Rollfilme, Pakfilme, Plăci Agfa, Kodac etc. cu preţurile fabricei. — Se copiază, se măreşte şi se developează gratuit la Studio Fotografic
Weiss PIATA UNIRII

Comandantul străjer Octav Cădere

(Continuare din pagina 1-a)

tre, îl conservăm, e sacrosanct, căci meditaţia şi conservatorismul sunt şi ele note dominante ale noastre. O. Cădere, nu s'a descurajat, a propăvăduit, o ştim cu toţii, noua pedagogie de reînviere a virtuţilor străbune. A sfidat săgeţile privirilor oblice şi poate chiar ironice.

Dece să n'o spunem? A mers înainte, căci ştie, că lucrează în serviciul Neamului şi al Ţării. Şi-a neglijat meseria de la barou de multe ori; a făcut desinteresat sacrificii băneşti, făcând abstracţie de odihnă şi linişte. Străjeria nu-i sedentarism, nu-i de suprafaţă nimic, ci totul o realitate aplicativă şi utilitară. O Cădere ştie să-şi dezarmeze duşmanii fireşti şi nelireşti, cu o amabilitate a sângelui său albastru.

Om de cultură generală, cu educaţie integrală, ceia ce constitue idealul în străjerie, putând face faţă oricărei probleme de program străjeresc. Spirit dinamic şi entuziast, impetuos şi plin de duh nou, iubitor de copii şi bun camarad. Aşa-l cunosc eu de aproape o decadă pe Octav Cădere şi probabil că nici alţii n'au alte păreri în această privinţă.

Ne bucurăm sincer şi din inimă că a fost apreciat just şi bine recompensat. E moral, dar şi exemplificator! E greu a fi comandant după O. Cădere şi colegul comandant ce va fi chemat la Cohorta noastră, să-şi verifice bine forţele, căci un comandant de unitate trebue să fie şi un multilateral. In Iaşi nu ne putem plânge de aceasta. Aşa dar, înainte, tot înainte şi numai înainte, camarade şi prieten, animat de crezul nostru de totdeauna: „Credinţă şi Muncă pentru Ţară şi Rege".

profesor AUREL H. GOLIMAS
C-dt. Stolului Liceului Ind băeţi, Iaşi

x Tusa şi Răguşeala în Bronchitele gripale dispar repede cu *Pastilele de Eucalipt Benzomentolate Dr. Ratianu* aprobate de Consiliul Sanitar Superior. Indicate în toate afecţiunile pulmonare, laringite, astmă, desinfectează plămânii, uşurează respiraţia. Depozit Farmacia Dr. Ratianu Iaşi Cuza Vodă 83.

Album comemorativ
Opera spirituală şi gospodărească a I. P. S. Mitropolit Nicodim

Luna aceasta se împlinesc 4 ani de când congresul naţional bisericesc l-a ales pe I. P. S. Mitropolit Nicodim Arhiepiscop al Iaşilor şi tot atâţea ani de păstorire a Moldovei.

Cu prilejul acestui eveniment important pentru biserica moldovenească, colegul nostru de presă d. Grigore Spiru, va scoate un album festiv.

In această lucrare se vor publica peste 60 clişee reprezentând activitatea spirituală şi gospodăreească a I. P. S. Mitropolit Nicodim în timpul celor patru ani de arhipăstorire.

Nu ne îndoim că lucrarea d-lui Grigore Spiru, se va bucura de acelaş succes ca şi lucrările din trecut.

Ştiri judiciare

Proces interesant

D-na Elena Pastia a intentat o acţiune pentru anularea unei clauze de vânzare cuprinsă într'un contract de arendare, contra d. Fr. Rameder.

Gerantele numit de tribunal conform art. 487 pr. civ. a încheiat un contract de arendare, în care a inserat o clauză prin care arendaşul are dreptul să exploateze şi vândă nisip dintr'o carieră aflată pe terenul arendat.

D-l avocat Traian R. Scriban din partea reclamantei a dovedit că această exploatare este o vânzare imobiliară care excede puterile gerantelui învestit numai cu dreptul de a arenda.

D-l avocat Coman din partea pârâtului a susţinut teza contrară.

Judecătoria oc. II Mixtă a anulat clauza.

In faţa Curţii de Apel s. I a venit spre judecare recursul intentat de Primăria com. Onega jud. Botoşani în materie de expropriere a moşiei Palanca a Casei Rurale.

Din partea recurentei a pledat d. avocat Traian R. Scriban, iar d. avocat Ionescu, pentru Ministerul de Domenii.

Curtea a admis recursul, a casat şi fixat termen pentru fond la 25 Februarie.

Mai frumoasă ca Marlene Dietrich! Mai gingaşă ca Greta Garbo! Mai tânără şi fermecătoare decât Daniel Darrieux!

Viviane Romance

în filmul traficanţilor de carne vie

Casa din Malta

cu Louis Jouvet, Dalio în curând la „SCALA"

SIDOLI Astăzi şi în zilele următoare, zilnic de la ora 2 premiere extraordinare de mare valoare 2

Omul iubit şi temut de femei

Dubla existenţă

a

D-rului CLITERHOUSE

cu formidabilul ansamblu
EDWARD G. ROBINSOHN
VLADIMIR SOKOLOFF
CLAIRE TREVOR
DONALD CRISP

Povestea emoţionantă a unui geniu al ştiinţei medicale ajuns gangster al unei lumi interlope.

Superba comedie cu muzica de Jerome Kern

Fac ce-mi place

cu fermecătoarea

Irene Dunne

şi minunatul june prim
DOUGLAS FAIRBANKS jr.

Vervă — spirit — Humor — Mediu modern — Luxos — Fast — Eleganţă

Veţi râde cu lacrimi şi vă veţi distra bine!

Jurnalul Paramount deschide acest splendid program al anului.

Iaşul economic

TRANZACTIILE în oboarele ieşene în cursul anului 1938

Cercetând scriptele, constatăm că suma încasărilor din anul trecut la Camera de Comerţ, se ridică la venituri ordinare la 3.300.000 lei, faţă de 2,300.000 cât s'a încasat în 1937.

Datorită acestui fapt, salariile şi pensiile sunt plătite la zi, iar din datoriile Camerei s'a achitat 1 milion lei.

Tranzacţiuni

In oboarele din oraşul şi judeţul Iaşi, s'au tranzacţionat 31.433 căruţe cu o încărcătură aproximativă de 12662866 kgr. de diferite cereale,

In târgurile de animale s'au tranzacţionat 5429 capete; la abatorul comunal au fost taxate 12.100 animale; iar prin târgurile de lemne s'au tranzacţionat 2.838 căruţe de lemne şi furaje, cu o încărcătură aproximativă de 1.191.500 kgr.

Apoi, în oborul din Piaţa Halei s'au negociat şi tranzacţionat 23,153 căruţe cu diverse mărfuri aduse spre vânzare.

La Târgul de vinuri depe lângă Camera de Comerţ, s'au emis borderouri de tranzacţiuni pentru 3.147.020 litri vin.

Tablouri statistice

Redăm mai jos tablourile statistice de vinderea cerealelor şi animalelor în oboarele din oraşul şi judeţul nostru.

In Târgul Sculeni s'au vândut în cursul anului trecut: 393.405 kgr. grâu; 70477 kgr. orz; 60 kgr. ovăz; 80 mii secară; 104.517 kgr. porumb; 265 kgr. cartofi; 12.959 kgr. nuci; 549.111 kgr. floarea soarelui; 31.100 kgr. cânepă; 7995 kgr. ceapă; 1720 kgr. linte; 1455 mazăre şi 500 kgr. nohot.

In total s'au vândut în Tg. Sculeni 1.121.144 kgr. de diverse cereale.

In oborul din **Tg. Bivolari** s'au vândut: 710.760 kgr. grâu; 134.590 kgr. orz; 5400 kgr. ovăz; 10.700 kgr. secară; 710.560 kgr. porumb; 100 kgr. de fasole; 1850 kgr. cartofi; 1.611.250 kgr. floarea soarelui; 76450 kgr. cânepă; 18.950 kgr. linte. In total 3.284.610 kgr. de div. cereale.

In Tg. Frumos s'au vândut: 2.079.858 kgr. de grâu; 86.029 kgr. orz; 22.945 kgr. de ovăz; 34.563 kgr. de porumb; 399 kgr. fasole; 5278 kgr. cartofi; 14.931 kgr. nuci; 5419 kgr. floarea soarelui; 101.000 kgr. lemne; 13.688 kgr. cânepă; 5000 kgr. linte; 20.310 kgr. ciucălăi. In total 2.389.420 kgr.

In **Podul Iloaie** s'au vândut: 3.075.120 kgr. grâu; 75 mii kg. orz; 67,920 kg. ovăz; 11,500 kgr. secară; 616,957 kgr. porumb; 13,920 kgr. nuci 329,610 kgr. floarea soarelui; 73,700 kgr. lemne; 11,500 kg. fin-pae; 30,040 kgr. ciucălăi. In total 4.305.267 kgr.

La oborul din **Păcurari** s'au vândut: 750,928 kg. grâu 26.800 kgr. orz, 24.830 kgr. ovăz, 110.950 kgr. porumb; 670 kgr. fasole, 200 kgr. fl. soarelui, 180 kgr. cânepă. In total 914.558 kgr.

In **Copou** s'au vândut: 181300 kgr. grâu, 6562 kgr. ovăz, 150.855 kgr. porumb, 17.450 kgr. cartofi, 1960 krg. fl. soarelui, 1200 kgr. fin-pae, 1300 kgr. lemne, 1650 kgr. ceapă, 700 kgr. mazăre şi 120 kgr. nohot. In total 361.867 kgr.

La **Ungheni** s'au vândut: 38,100 kgr. grâu, 38,300 kgr. orz, 7250 kgr. ovăz, 24.300 kgr. porumb, 12.580 kgr. fl. soarelui, 15 mii kgr. lemne. In total 125.530 kgr.

In ceiace priveşte vinderea vitelor, statistica arată că în Abatorul comunal s'au vândut 478 de diferite animale, în Tg. Frumos s'au vândut 284, în Tg. Bivolari 362, în Podul Iloaei 3836 şi în Tg. Ungheni 469.

La rampa de lemne de la Podul Tacu, s'au tranzacţionat 2383 căruţe de lemne cu o încărcătură de 758.200 kgr.

VIG.

x Senzaţii puternice trăiţi la vizionarea marelui film francez „Curierul din Lyon" prezentat azi pentru prima oară la Iaşi, la „Scala".

Viza carnetelor militare

Se aduce la cunoştinţa Ofiţerilor şi subofiţerilor de rezervă, precum şi soldaţilor din Ctg. 1935—1911 inclusiv, că viza carnetelor respective se va face anul acesta pentru toţi, dela 8 Ianuarie şi până la 28 Februarie curent, la sediul Cercului de Recrutare Iaşi pentru acei din oraşul Iaşi.

Cercul de Reşrutare face cunoscut că neprezentarea la viză atrage după sine pentru toţi sancţiuni mult mai grave, modificate în ultimul timp.

Suferinzi de stomac şi rezultatele tratamentului cu „Gastro D".

Am suferit de dureri grozave de stomac şi rinichi,--aşa şi începe scrisoarea de mulţumire, una din miile de femei suferinde care s'a tratat cu Gastro D. Apoi continuă: Am suferit ani de zile de insomnie, nervozitate, dureri de cap, iar acuma, graţie minunatului preparat „Gastro D." mă simt perfect sănătoasă, bine dispusă, în plină putere de muncă. Nu găsesc cuvinte de mulţumire pe care să le adresez Farmaciei „Thoiss" din Bucureşti, Calea Victoriei 124, care mi-a trimes acest medicament contra ramburs de lei 135. Doamna Mita Popescu, Craiova, Str. Sft. Gheorghe Nou 142.

Este recomandat şi de medici.

Farmecul Primejdiei

(Continuarea din pagina 1-a)

Iar în alt loc: „Primejdia te măsoară cu soarta ta de o învingi, stăpâneşti moartea; de eşti învins, o înnobilezi. Numai ea te înalţă deasupra comunului omenesc. Cât farmec sub rânietul morţii şi cât de intensă e fericirea la umbra aripilor ei!"

Psihologul francez Eugene Maillet spune că „este un nu ştiu ce fel de plăcere aspră, de a te simţi suspendat între noroc şi ruină, între viaţă şi moarte. Nicicând activitatea conştiinţei nu se desfăşură cu mai multă energie ca în aceste momente în care viaţa trupească pare suspendată, încât privirea ne rămâne fixă şi ni se opreşte sufletul".

Cine a citit cartea „Spre Pol", a celebrului explorator norvegian Fridtjof Nansen, a văzut ce grozăvii şi riscuri a avut el de înfruntat. Şi totuşi ce zice Nansen de toate astea,

— „Aşa cum se înfăţişează ochilor noştri ţinuturile polare, cu jalea şi cu pustietatea lor, ele te atrag şi te vrăjesc, mulţumită vigoarei ce varsă în sufletul şi trupul omului. Le iubeşti cu o dragoste aprigă, căci acolo te simţi trăind o viaţă mai încordată; acolo te îmbeţi de aer, de lumină, de tăcere, de măreţie, de libertate. Uitând primejdiile prin care ai trecut, pleci mai totdeauna cu părere de rău din locurile acestea şi te întorci apoi cu bucurie îndărăt, dornic să alergi înaintea altor primejdia, încredinţat că le vei înfrunta, oricare ar fi ele.

Oricine a navigat o singură dată pe mările acestea, caută să se mai întoarcă pe aceleaşi locuri, iar dacă aceasta-i este cu neputinţă, suspină la amintirea lor.

Şi cu toate acestea totul e de temut aci: frigul, furtunile, ceaţa, zăpada, înţepenirea, gheţurile, întunericul, singurătatea, boala, suferinţele morale ale singurătăţii şi sguduitoarea monotonie a existenţii."

De altfel oricine s'a încumetat vreodată să se aventureze cu hotărâre în asemenea primejdii capitale, a făcut aceiaşi experienţă fericită, caracteristică tuturor aventurilor. „In acţiunea aventuroasă, zice d-l prof. Mircea Florian, cel care riscă, nu este absolut sigur de rezultate, însă minunea stă în faptul că nesiguranţă nu-i mai insuflă teamă, ci dimpotrivă cu ajul de a sfida siguranţa banală şi prudentă, care ascunde de cele mai multe ori frica.

Aventurierul doreşte să câştige o siguranţă superioară, care răspândeşte în jurul lui o atmosferă neprielnică sfielii. Aventurierul preface teama într'un motiv de bucurie, el nu se mai teme de necunoscut, ci îl înfruntă cu voie bună. El tratează cu familiaritate destinul, pe care ceilalţi îl privesc cu veneraţie şi groază. El magnetizează cu gestul lui cuceritor destinul, îl îmblânzeşte şi îl conduce, în loc să fie târît de acela."

„Şi dacă pe unii oameni Zeiţa Fortuna îi înşeală sau îi părăseşte, zice un interpret al lui „Parsifal", cu aventurierul şi nu-l mai părăseşte." De aceea nouă ni se pare că se apropie mult de adevăr Voltaire, când în cântul V din „Henriade" spune că „la peine a ses plaisirs, le péril a ses charmes".

Constatarea aceasta însă a făcut-o oamenii nu de azi, de ieri, ci de când lumea. Oare izgonirea omului din raiu nu se datoreşte farmecului hotărîrii lui de a cunoaşte lincle şi răul cu toate riscurile ce comporta pentru el o asemenea hotărîre?

Insuşi Platon, filosoful idealismului antic, simte şi vorbeşte de „frumuseţea primejdiei" în isusitul său dialog „Phaedon". Şi luându-se după Platon, moralistul francez Guyau se încearcă mai apoi să înlocuiască „obligaţia rece a datoriei prin echivalentul moral al plăcerii riscului, al acelui „Kalos Kindinos" platonic, pe care ţine el să fundamenteze morala omenească.

Expunând aceste constatări pentru ilustrarea tezei noastre, că suferinţa omenească are puterea să disolve frica şi să o prefacă în dorinţă printr'o horărîre eroică mai avem de făcut însă o remarcă de foarte mare însemnătate şi anume: că nu primejdia în sine farmecă şi ispiteşte pe om, cum cred autorii citaţi mai sus, şi cum credea mai toată lumea până acum.

Pentrucă dacă ceea ce farmecă pe om ar fi însăşi primejdia, atunci nimeni n'ar mai fugi de primejdie, ceea ce evident, nu-i exact, fiindcă nu există pe lume lucru de care să se ferească oamenii cu mai multă băgare de seamă ca primejdia.

Ceea ce produce în realitate farmecul şi dorinţa omului de a da pept cu primejdia, nu este primejdia însăşi, ci hotărârea lui de a o înfrunta cu vitejie.

Iată de ce, pe când pentru oamenii eroici primejdia are destule ispite şi drăgănele, pentru netrebnici şi mişei nimic nu-i mai spăimântător şi mai repulsiv ca primejdia. Şi iată pentru ce nu toată lumea se împătimeşte de primejdii, ci numai oamenii care se hotărăsc să le înfrunte cu vitejie, pe viaţă şi moarte.

Incât noi suntem de părere, că mult mai exact ca Platon, Voltaire sau Guyau, pătrunde taina suferirii omeneşti marele psiholog american William James, cu care convenim perfect în convingerea că:

„Răul poate fi preschimbat adesea într'un tonic, adică într'un bine, prin simpla luare a unei atitudini de luptă faţă de frică şi descurajare; adesea boldul suferinţei face loc unei adevărate atracţiuni, când după ce am încercat zădarnic să-l înlăturăm, ne hotărîm a-l privi în faţă, a-l îndura din inimă".

Şi „ar fi nevrednic pentru om a nu recurge la acest mijloc de mântuire, în faţa faptelor dureroase, care îi ameninţă pacea lăuntrică".

Pr. LEON STĂCESCU
Prisacani

CITIŢI „OPINIA"

TRIANON

ASTĂZI PREMIERĂ

O COMEDIE DE UN HAZ IREZISTIBIL

VEDETA DVS. PREFERATĂ din „100 BĂEȚI ȘI O FATĂ" și „O FETIȚĂ DELICIOASĂ"

DEANNA DURBIN

IN

3 FETIȚE DULCI

(Three Smart girls) cu

BINNIE BARNEY · ALICE BRADY

RAY MILLAND · MISCHA AUER

Al doilea film „ALARMA IN NOAPTE"

cu Boris Karlfof

O serie de înfăptuiri edilitare

proectate pentru anul în curs

In numărul de astăzi al ziarului, relatăm alte interesante propuneri ale d-lui arhitect şef George Grumăzescu, în legătură cu întocmirea bugetului Primăriei Iaşi pe exerciţiul 1939—1940.

Un nou post de pompieri

Imobilele celor 4 secţii de pompieri din oraşul nostru, sunt construcţii foarte vechi, umede şi în parte insalubre.

După un deviz întocmit recent, reparaţiile ce s'ar face acestor imobile se ridică la suma de 600 mii lei. Totuşi, aceste reparaţii parţiale nu aduc imobilele în stare bună de funcţionare.

In consecinţă, d. Grumăzescu propune a se construi cel puţin un post de pompieri modern şi după ultimele cerinţi: cheltuelile necesare s'ar ridica la 1,600,000.

La cimitire

Ocupându-se de cele 3 cimitire ale oraşului nostru (Eternitatea, Sf. Vasile şi Păcurari), d. Grumăzescu arată că ele sunt în mare lipsă.

Astfel la cimitirul „Eternitatea" lipseşte o locuinţă pentru preotul paroh.

Mai sânt necesare unele îmbunătăţiri capelei mortuare, bisericei, serilor de flori, casei administraţiei, casei portarului, etc.

La cimitirul Sf. Vasile nu este casă pentru portar, intendent, gropari şi capelă mortuară. Construcţia lor ar costa circa 350 mii lei.

La cimitirul din Păcurari sânt deasemenea necesare locuinţi, pentru care se vor cheltui aproape 400 mii lei.

Pieţele alimentare

Mai departe, d. arhitect Grumăzescu arată că pieţele alimentare din oraşul nostru nu mai pot funcţiona în situaţia în care se află şi că trebuesc neapărat amenajate.

Astfel, la Hala mare se va repara acoperişul halei de carne, zidăria de cărămidă şi se va vopsi ferăria, lucru ce n'a mai fost făcut dela construire. Deasemenea se va schimba parte din acoperişul de sticlă.

Toate aceste lucrări vor costa circa 500 mii lei.

Trebuesc aduse unele îmbunătăţiri la pieţele alimentare din Păcurari, Bădărău şi Nicolina, lucrări care ar costa 400 mii lei.

In privinţa pieţii Sf. Spiridon, nu s'a luat nici-o hotărâre definitivă. Din lipsă de fonduri, construcţia unei noui pieţe a fost amânată pentru vremuri mai bune.

La Băile Municipale

O atenţie deosebită se va da şi celor două Băi ale Primăriei: Comunală şi Populară, cărora li se vor face mari reparaţii interioare şi exterioare.

Intrucât se simte lipsa unei hale de maşini, în care să se adăpostească toate vehiculele Primăriei, e vorba a se construi în curtea Băilor un mare hangar din beton şi care lucrare va costa 1.200.000 lei.

Alte lucrări importante

In campania de lucru a anului acesta se vor face lucrări importante şi la grajdurile Primăriei; la depozitul de furaje din Şos. Sărărie, unde se va contrui un şopron lung de 70 m. şi înalt de 4; apoi la Abatorul Comunal se la repara radical pavilioane de tăiat vite, precum şi Casa administraţiei; se vor separa serele şi diferite birouri ale clădirei Primăriei; se vor repara şi ajuta bisericele din oraş şi judeţ; asemeni Biblioteca Populară „Ion Creangă" şi construcţia dela depozitul din str. Bucşinescu; se va reface apoi tribuna din Parcul sportiv, etc. Toate acestea vor costa peste 2 milioane lei.

Virgil Gheorghiu

x Eroina războiului chino-japonez Anna May Wong apare azi în filmul senzaţional „Fiica Orientului" prezentat în premieră la Iaşi, la Scala.

PASTILE VALDA

IN CUTII ORIGINALE

evită CONTAGIUNEA

Incordarea italo-franceză

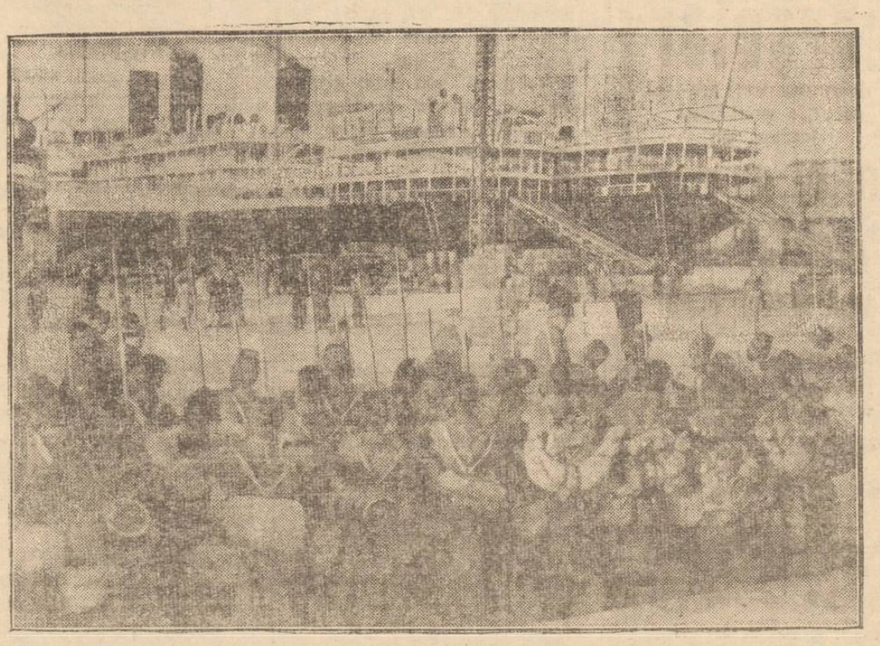

Ca urmare a diferendului dintre Italia şi Franţa, guvernul francez a trimis trupe pentru întărirea garnizoanei din Djibuti. In acest scop, batalioane de semegaleji au fost îmbarcaţi în portul Marsilia (cum se vede în clişeu).

Importante urcări la cereale

Pe piaţa internă se observă o mare urcare la preţul cerealelor.

Astfel la Brăila s'a vândut zilele acestea, pentru Anvers, grâul de 77 kgr. cu 3 la sută corpuri străine, cu preţul de cif 600 franci franceji vagonul; iar grâul de 78—79 kg. cu 3 la sută corpuri străine pentru încarcare imediată, cu 900 shillingi cif vagonul, ceia ce revine respectiv la 53.000 şi 63.000 lei vagonul, în afară de prima de export acordată de stat.

Pentru Anglia s'a vândut grâu de 78—79 kg. cu 3 la sută corpuri străine, cu 861 shillingi vagonul cif Londra, adică cu peste 60.000 lei vagonul, fără primă.

De asemenea s'a vândut a livrer pentru Malta, grâu de 80 kg. cu 2 la sută corpuri străine, cu 761 shillingi vagonul cif, adică cu 53,000 lei vagonul fără primă.

Porumbul la rândul său a înregistrat şi el urcări. Astfel porumbul obicinuit s'a vândut cu 118 şi 116 shillingi vagonul cif Londra, adică cu circa lei 82,000 vagonul.

S'a vândut deasemenea porumb pignolette cu 900 franci belgieni vagonul cif Anvers şi o partidă de porumb corcitură predabilă cif Anvers la redeschiderea navigaţiei, cu 123 shillingi vagonul, adică cu lei 86 000 vagonul.

Cârciumi închise în jud. Vaslui

Vaslui. — Ministerul de finanţe fiind sesizat de organele în subordine locale, că unele debite de băuturi spirtoase din jud. nostru funcţionează în mod nelegal, a dispus facerea unui control riguros.

In urma acestui control făcut, şi pe baza rapoarte or înaintate de organele fiscale locale, ministerul de finanţe a dispus anularea definitivă a brevetelor de vânzarea băuturilor spirtoase, emise pe numele următorilor comercianţi din judeţul nostru: Lupu Sin Lupu şi Meer Kahană din comuna Pungeşti, Vindler Handelman comuna Cuza-Vodă, Ioina Cofman comuna Tăcuta, Aba Abramovici com. Ţibăneşti, Haim Tinichigiu, Avram Sacagiu şi Solomon Silberman toţi din Com. Codăeşti, Şloim Aron com. Ipatile, Leizer Avram şi Bercu Grimberg com. Negreşti, Isac Feldman com. Crăciuneşti şi Chiva Tinichigiu com. Hârşoveni. Decizia ministerială este definitivă şi inatacabilă.

CALIX

Chestii personale

După mai bine de 7 ani

De Sfintele Sărbători, — în ajunul Bobotezei, — soneria mă trezeşte!

Servitoarea mă anunţă, că un domn are să-mi vorbească. Il primesc. Imi întinde un Brevet şi mă roagă să semnez de primire.

Il cercetez şi văz că e un Brevet al Ministerului Armatei şi în care mi se oferă, — în baza Decretului Regal No. 3877 din 27 Noembrie 1931— Furajiera „Mihai-Viteazul".

Semnez de primire şi după plecarea agentului, îmi dau seama că Brevetul este... în oare care întârziere!

Brevetul este emis la 27 Noembre 1931, deci de mai bine de 7 ani; merge pe al 8-lea...

Hârtia, pe verso e campătată. Se vede că a fost prin multe birouri!...

La 1931, era Ministru al armatei D-l General Samsonovici care a şi iscălit Brevetul: — Cât e de atunci!...

Eu totdeauna mi-am avut domiciliu stabil; n'am locuit pe la Hoteluri, nici n'am fost plecat din Iaşi mai mult de 2 zile.

In orce caz era uşor să mi se lase Brevetul acasă.

Nici odată nu am fost singur. Când s'a sunat, totdeauna uşa s'a deschis.

Ce a fost atunci?

Cum e posibil ca un Brevet, să parvină după mai bine de 7 ani de zile!...

Nu cred să fie un dispreţ, al Chesturei. Cunosc dealtfel gentileţa deosebită şi a Domnului Maior Mircea şi a Domnului Chestor Leahu.

Cum se poate deci explica întârzierea aceasta neobişnuită? Ce-ar spune d. general Samsanovici, fostul Ministru, dacă l-aş informa că un act, contra-semnat de D-sa la 27 Noembre 1931, îmi parvine prin Chestura Iaşi, tocmai în anul după Cristos 1939, luna Ianuare ziua 5?

Sunt în drept să pretind ca acest Brevet, care îmi aparţine ca o marturie a datoriei ce mi-am făcut pe front şi care este o urmare a unui înalt Decret Regal cu Nr. 3877 din 27 Noembre 1931, semnat chiar de Majestatea Sa Regele Carol al II-lea, să fi fost adus ceva mai devreme decât după mai bine de 7 ani de zile!...

avocat EUGEN MARINESCU

x A fi frumoasă şi atrăgătoare este problema ce rezolvă **Crema Miraculoasă**. Această minunată cremă distruge petele şi coşurile de pe obraz, albeşte şi catifelează pielea dându-i un parfum delicios. Depozit Farmacia Dr. Ratianu Str. Cuza Vodă 83.

Simţiţi că îmbătrâniţi...

Rinichii funcţionează defectuos şi aveţi crize reumatismale din ce în ce mai frecvente.

Urodonal vă învinge repede toate acestea. El este prin excelenţă desinfectantul general. El elimină toate reziduriile toxice îngrămădite, curăţă fundamental organele şi restabileşte ritmul lor normal. Urodonal este eficace contra tuturor manifestărilor artritismului, reumatismelor, gutei, durerilor, nevralgiilor, lumbago, migrene, etc..

Cura este uşoară: o linguriţă în fiecare seară, în puţină apă.

URODONAL

INTINEREŞTE ORGANISMUL

La farmacii şi droguerii

CHATELAIN

ESTE UN PRODUS CHATELAIN, MARCA DE INCREDERE

Dela Reşedinţa Ţinutului

Din întreg Ţinutul Prut, din satele cele mai îndepărtate, soseşc zilnic la Reziденţa Regală adrese de mulţumire pentru ajutoarele primite în cojocele, sumănele, rochiţe, cămăşi, bocanci, opinci, etc., de către copiii săraci.

*

D-l Ministru al Educaţiei Naţionale, Profesor Petre Andrei, a vizitat eri pe Excelenţa Sa D-l Rezident Regal General Mihai Negruzzi, cu care s'a întreţinut timp de 2 ore.

*

D-l Inspector G-ral al Învăţământului Secundar M. Costăchescu şi-a înaintat demisia care i-a fost primită. Se dă ca probabilă numirea d-lui Profesor Negru în locul D-sale.

*

In judeţul Vaslui încrierile în Frontul Renaşterii Naţionale au atins un record plebiscitar. S'a înscris până în prezent 96 la sută din populaţia de la 21 ani inclusiv.

*

Dl. General de Divizie Ioan Răşcanu, fost ministru, primar al oraşului Vaslui, a sosit eri în localitate.

D-sa a fost primit în audienţă de Excelenţa Sa D-l Rezident Regal întreţinându-se asupra nevoilor acelui oraş. Cu acceleratul de 1,5 D-sa s'a reîntors la Vaslui.

Asemenea s'a prezentat în audienţă şi D-l Colonel Loghin Prefect de Vaslui.

Mai frumoasă ca Marlene Dietrich! Mai grațioasă ca Greta Garbo! Mai tânără şi fermecătoare decât Daniel Darrieux!

Viviane Romance

în filmul traficanţilor de carne vie

Casa din Malta

cu Louis Jouvet, Dalio

în curând la „SCALA"

Rubrica cinematografică

Pentru săptămâna aceasta, cinematografele din localitate au adus filme frumoase.

La „TRIANON" reapare pentru prima oară Deana Durbin, în filmul „Trei fetiţe dulci".

Al doilea film este „Alarma de noapte", cu Boris Karloff.

Complectare: Jurnalul sonor Fox-Movietone.

*

La „SIDOLI" rulează două realizări frumoase şi de bună calitate. E vorba de „Face-mi place", o minunată comedie muzicală cu Irene Dunne şi Douglas Fairbanks Jr.; şi „Doctor Cliperhoud", un film senzaţional, din viaţa gangsterilor americani, cu Edward Robinson.

Complectare: Jurnalul sonor Paramount.

*

La „SCALA" se reprezintă deasemenea două filme-premiere foarte bune.

Primul film „Curierul din Lyon", ne readuce pe ecran pe celebrul tragedian Pierre Blanchar şi simpatica Dita Parlo.

Al doilea film este „Fiica orientului" cu vedeta japoneză Ana May Wong.

Complectare: Jurnalul sonor Paramount.

*

La „PHOENIX" se reprezintă două reluări admirabile anume: „Prinţ şi cerşetor" cu Errol Flynn; şi „Gentleman la miezul nopţii" cu Leslie Howard.

Complectare: Jurnal „Eclair".

✚

Indureraţi: Florica şi Ioan Adam cu copiii, Alexandru şi Dorina Voişel cu copiii, Vasile şi Lenuţa Voişel cu fetiţa, Neculai şi Cristina Voişel cu fetiţa şi Gheorghe Voişel copii, ginere, nurori şi nepoţi, Elena Stamaţian cu fiica, Maria şi Alexandru Chendriro şi Aristiţa Nicolau surori şi cumnat, precum şi familiile înrudite, au durerea de a vă anunţa încetarea din viaţă a scumpului lor

Alexandru Voişel

73 ani

şi vă roagă a lua parte la ceremonia funebră ce va avea loc în ziua de 10 Ianuarie 1939 ora 2 p. m. Cortegiul va porni dela Biserica Sft. Spiridon unde se află depus corpul, la Cimitirul Eternitatea.

Elisabet Prof. Dr. Anghel cu copiii roagă prietenii a lua parte la parastasul de 3 ani al neuitatului lor fiu şi frate

Radu G. Panopol

care se va oficia la Cimitirul Eternitatea, mâine Marţi 10 Ianuarie 1939 ora 11½ a. m.

Incercare de sinucidere

In stare serioasă a fost transportat la spitalul Sf. Spiridon tânărul Alex. Bogdanov din str. Arcu No. 39, figurant la Teatrul Naţional. Numitul a încercat să se sinucidă, consumând 14 pastile de somnalin.

In urma ajutoarelor medicale, starea lui s'a ameliorat.

Tânărul Bogdanov a recurs la acest gest disperat din pricină că l-a părăsit prietena.

x Sală elegantă, audiţie perfectă, filme mari, ruiate pentru prima oară la Iaşi, la „Scala".

x Muzică, antrenament, veselie, comedie plină de vervă, spirit şi humor, iată ce veţi vedea şi admira azi la „Sidoli" în filmul „Face-mi place", cu partitura muzicală de Jerome Kern.

ULTIMA ORA

„Sînt ieşan, şi mă interesează orce instituţie care face să pulseze viaţa acestui oraş"
...a declarat d. ministru P. Andrei

Sâmbătă dimineaţă a sosit în localitate d. prof. Petre Andrei, ministrul Educaţiei Naţionale. D-sa a primit numeroase audienţe şi a avut consfătuiri cu unii dintre conducătorii instituţiilor ieşene.

Astfel: Sâmbătă a primit în audienţă pe d-nii prof. Băleanu, inspector şcolar, prof. Mihai David, prof. Dan Bădărău, prof. Găzdaru, prof. Partenie, inspector general de poliţie dr. Ovidiu Măcelaru, Anghelescu, controlor financiar, prof. Mătasaru, prof. Valeriu Buţureanu etc...

Eri dimineaţa d. prof. Petre Andrei, a avut o importantă consfătuire cu conducătorii tuturor facultăţilor Universităţei ieşene, la care a participat şi d. prof. dr. Ion Tănăsescu, rectorul Universităţei.

D. prof. Andrei a cerut, între altele, conducătorilor Universităţei ieşene, să-şi alcătuiască rapoarte de nevoile strict necesare ale tuturor facultăţilor, care vor fi studiate şi realizate pe cît posibil, cu ocazia alcătuirei viitorului buget al ministerului Educaţiei Naţionale.

D. ministru Petre Andrei s'a interesat totodată de mersul lucrărilor la facultăţi şi a discutat problema terminărei localurilor în construcţie.

A urmat apoi vizita d-lui inspector general sanitar dr. Th. Bulău.

După amiază d. prof. Petre Andrei a primit într'o audienţă comună pe Domnii: prof. dr. Ion Bălteanu, prof. dr. Gr. T. Popa şi C. R. Ghiulea, eforii Epitropiei „Sf. Spiridon".

Conducătorii marelui aşezământ spitalicesc al Moldovei, au expus d-lui ministru, nevoile instituţiei.

Au urmat apoi audienţele d-lor: prof. Bârsănescu, prof. Motăş, prof. Ionică Botez, d. Mihai Codreanu, rectorul Academiei de Muzică, prof. Dobreanu etc.

•

Intrebând pe d. prof. Petre Andrei ce intenţiuni are în ceiace priveşte Iaşul, d-sa ne-a declarat:

— „Sunt ieşan, şi mă interesează în primul rând orice instituţie care face să pulseze viaţa acestui oraş. In afară de concursul pe care-l voi da instituţiilor şcolare la Iaşi ca şi în întreaga ţară, voiu interveni ori de câte ori voi fi solicitat, pe lângă colegii mei în ceiace priveşte nevoile urgente în toate domeniile şi care pot ajuta la ridicarea oraşului Iaşi.

•

Aseară, cu primul tren, d. prof. Andrei a plecat în Capitală. In gară a fost salutat de d-nii; general C. Ionescu, primarul municipiului, av. Mihai Borcea, prim-ajutor de primar, dr. Th. Bulău inspector general sanitar, Bârzescu inspector general de Poliţie, Mihăilescu inspector general de Poliţie, maior Mircea din partea Chesturei de poliţie, Stănciulescu şeful biroului de Siguranţă a chesturei, Atanasiu, inspector c. f. r. etc.

Inainte de plecarea trenului, a avut loc în vagonul ministerial o consfătuire între d. ministru Petre Andrei şi d. general C. Ionescu, cu care ocazie d. prof. Andrei s'a interesat de nevoile generale ale Iaşului.

BRUTUS

O afacere de mari proporţii la Ankara
în legătură cu o furnitură de avioane

Ankara 9. — In prezent se află în cercetare o afacere de mari proporţii, în care sunt implicate şi unele persoane suspuse.

Afacerea e în legătură cu o furnitură de avioane pentru generalul Franco.

Au fost falsificate semnăturile mai multor demnitari, între cari şi aceia a d-lui Rustu Aras.

Banda cumpăra avioane din Canada şi Statele-Unite în numele guvernului turc, dar în realitate le transportau în Spania.

Principalii acuzaţi au fost arestaţi.

S'a telegrafiat şi la Paris, unde de asemenea au fost arestaţi doi complici care fugiseră din Turcia.

Se fac cercetări în secret.

Vânătoarea regală din Ardeal

Bucureşti 9. — De câteva zile se desfăşoară la Chişinău, pe apa Crişului, în apropiere de Arad, o mare vânătoare regală.

In afară de M. S. Regele şi Marele Voevod Mihai, participă numeroşi diplomaţi, invitaţi, ai M. Sale, şi demnitari din capitală.

Plecarea d-lui general Văitoianu

Dl. general Artur Văitoianu, consilier regal, părăseşte Joi ţara plecând la Nissa.

D-sa va rămâne în Franţa mai multe săptămâni, în care timp va vizita mai multe localităţi.

E probabil că dl. general Văitoianu va face o călătorie şi la Paris.

Adeziuni la Frontul Renaşterei Naţionale

Zilnic se anunţă din toate regiunile ţării mii de adeziuni la Frontul Renaşterei Naţionale.

Pe ziua de eri s'a primit şi adeziunea coloniei române din Alexandria (Egipt).

Scrisoarea de adeziune, trimisă de românii din Egipt este impresionantă prin sinceritatea ei.

x Untură de peşte Medicinală, Norvegiană, s'a primit la **Farmacia Dr. Ratianu** cu care se prepară zilnic *untură de peşte jodoferată.*

Untura de peşte Norvegiană veritabilă, simplă sau jodoferată, fiind bogată în *jod şi vitamine* se recomandă cu mare succes adulţilor şi copiilor slăbănogi şi lymfatici pentru purificarea sângelui şi ca întăritor al organismului.

Numeroşi industriaşi evrei se stabilesc în Anglia

Londra 9. — Ziarele arată că expulzarea industriaşilor evrei din Europa va avea rezultate importante pentru regiunile industriale ale Angliei.

Astfel, în ultimul timp 61 de mari industriaşi evrei bine cunoscuţi pe piaţa mondială, au cerut autorizaţia să întemeieze industrii în Anglia, investând capitaluri de milioane lire sterline.

Conducătorul regiunei industriale Holmes a făcut un raport favorabil acestor cereri, arătând că prin înfiinţarea de noui fabrici se va ajunge la o înviorare a industriei engleze care lâncezeşte în ultimul timp.

Ce e cu anularea brevetelor în localitate
O lămurire pentru cei interesaţi

Printre cârciumarii din localitate s'a născut o nelinişte în urma zvonurilor ivite cu privire la anularea brevetelor.

Neliniştea se datoreşte faptului că Direcţia generală a Monopolurilor a cerut telegrafic Administraţiei financiare de Constatare să trimeată un tablou nominal de brevetele de băuturi spirtoase din acest judeţ, după origina etnică a titularilor.

Tabloul a fost întrunit sub directa supraveghere a d-lui Administrator financiar N. D. Popa şi în conformitate cu ordinul de mai sus şi din informaţiunile ce le avem este inexact svonul că se vor anula în masă brevetele evreilor sau titularilor de origină etnică-străină.

Se va discuta numai situaţia celor câteva debite care se află în neregulă, aşa că cei în cauză pot fi liniştiţi, cu atât mai mult cu cât de situaţia acestora se interesaseră şi d. M. Negruzzi, care a dispus să nu se facă nedreptăţi şi nici şicănări.

O afacere cu trafic de aur

Arad 9. — Autorităţile fuseseră informate despre o contrabandă de aur la minele din Arad.

Incepându-se cercetări, s'a ajuns la arestarea unui anume Iosif Gall, care aducea aurul dela Arad şi mijlocea transportarea în străinătate.

Se vor opera şi alte arestări.

Incendii

Ploeşti 9 — Un incediu a isbucnit la ferma d-lui Iuga Perianu din cartierul Bereasa.

Au fost chemaţi şi pompierii din Bucureşti.

A ars întreaga instalaţie. Pagubele trec de un milion lei.

Bucureşti 9. — Eri s'a declarat un incendiu la locuinţa d-lui Grigore Dumitrescu, fost guvernator al Băncii Naţionale, din Bulevardul Dumbrava Roşie 6.

Focul a isbucnit la etajul al doilea, de la o sală electrică.

Sunt pagube însemnate.

INFORMAŢII

x *Ziarul nostru a primit următoarea scrisoare din partea Excelenţei Sale d. general Mihai Negruzzi Rezident regal:*

„Cele mai bune urări pentru 1939 ziarului „Opinia", direcţiunei şi redacţiunei lui".

x Generalul Mihai Negruzzi Rezident Regal, mulţumeşte din toată inima tuturor acelora cari cu prilejul Sărbătorilor Naşterii Domnului şi a Anului Nou 1939, i-au adus urări de bine.

La rândul său urează tuturora ca anul 1939 să le aducă numai mulţumiri înfrăţire, împăciuire şi sănătate.

x Azi dimineaţă a sosit în localitate venind dela Bucureşti d. general Florea Ţenescu Comandantul Corpului IV Armată.

x **Sărbătoarea „Epifaniei"** Vineri 6 Ianuarie a. c., ziua „Epifaniei Domnului", la orele 10 dim., s'a celebrat o S-tă Liturghie, de Cuc. Sa Pr. Const. Hausner, la catedrala romano catolică din localitate.

Cuc. Sa a vorbit despre dragostea cu care cei trei magi au mers la Bethlehem să se închine pruncului Christ.

x Eri, a doua zi de Sf. Ioan, la Biserica *Mitocul Maicelor* din localitate s'a oficiat un serviciu religios *în amintirea marelui barbat de stat Ioan G. Duca.*

A asistat mult popor din toate straturile sociale.

Răspunsurile sf. slujbe au fost date de către excelentul cor al P. T. T. Iaşi.

x Vreţi un vin bun agrementat cu Borviz de Borviz, telefonaţi la Cinema Sidoli, la 2059, şi veţi primi comanda acasă.

Azi la Phoenix

Două filme excepţionale

Prinţ — şi — cerşetor

în două ore veţi trăi aventurile unei vieţi întregi, cu

ERROL FLYNN

şi comedia delicioasă

Gentleman după miezul nopţii

cu artiştii cei mai iubiţi Bette Davis, Olivia de Haviland, Leslie Howard.

PREŢURILE REDUSE.

Cumpăr aur de dinţi, bijuterii. Vindeţi bine

Brătianu 82

Ceasornicar specialisat la Paris

Ştiri poliţieneşti

Sustrageri de mărfuri în gara locală

Poliţia în urma unui denunţ a făcut descinderi la mai mulţi ceferişti, bănuiţi a fi autorii sustragerii de mărfuri din coletele sosite în gara locală. In adevăr la locuinţa lor s'au găsit marfa a cărei provenienţă urmează a i se stabili. Cercetările care sânt făcute cu multă discreţie. In interesul cercetărilor nu se poate da numele celor implicaţi în această afacere.

•

Conducătorii Atelierelor C. F. R. Nicolina, observând că dispar cantităţi de aramă, a luat măsuri de supraveghere a tuturor lucrătorilor. In adevăr la controlul făcut la ieşirea din ateliere, s'a găsit în valiza unuia dintre lucrători aramă. Luat din scurt el a mărturisit că de mult timp făcea acest lucru sustrăgând astfel importante cantităţi de aramă. Cercetările sunt în curs.

•

Prinderea unor pungaşi. — In urma unei circulări primite dela poliţia Tighina prin care se cerea urmărirea şi arestarea indivizilor Bâzdic Onisimu zis Petrică din com. Bubueşti-Lăpuşna şi Cimacenco Alexandru zis Saşa din com. Geamana jud. Tighina cu locuinţa în Iaşi str. Fericirii No. 11, autorii furtului comis la locuinţa comerciantului Feodor Coroleov din Tighina, de unde au furat suma de 18.000 lei şi numeroase obiecte de valoare, d. N. Căpriţă şeful poliţiei judiciare secondat de către destoinicii poliţişti I. Botez, C. Donciu, precum şi de comisarul Alistar dela Tighina, au făcut o descindere la locuinţa lor din str. Fericiri unde după multe peripeţii au reuşit să-i aresteze. Conduşi la poliţie ei au recunoscut fapta. Sub paza comisarului Alistar, ei au fost trimişi la Tighina pentru continuarea cercetărilor.

— Femeea Elena Pascariu din str. V. Lupu No. 55, din motive ce urmează a se stabili, a încercat să se sinucidă, înghiţând o însemnată cantitate de sublimat. Dusă la spital i s'au făcut spălături stomacale.

ORA 12

UNGARIA a trimis Cehoslovaciei un ultimatum

Budapesta 9. — Guvernul ungar a adresat eri un ultimatum Cehoslovaciei.

Acest act diplomatic cuprinde următoarele puncte:

1) Cehoslovacia să cedeze Ungariei comuna Podgore de la frontieră.

2) Să fie eliberaţi toţi ungurii prizioneri cu prilejul incidentului dela Munkacevo.

3) Să se dea asigurări Ungariei că nu se vor mai produce incidente la graniţă.

Ultimatumul era dat pentru 8 ore.

Astănoapte s'a împlinit termenul, fără ca Cehoslovacia să dea vreun răspuns.

Cehoslovacia a respins ultimatumul

Praga 9. — Guvernul cehoslovac a respins ultimatumul adresat de Ungaria, arătând că nu primeşte acest termen şi nu face negocieri dacă i se fixează condiţiuni.

Cehoslovacia a trimis doi ofiţeri, locotenent Nohorti şi sublocotenent Hascha să ancheteze incidentul împreună cu delegaţii unguri.

Cei doi ofiţeri şi-au pus banderole albe şi au pornit la Uzhorod, spre frontieră. Dar în dreptul comunei Dorha au fost primiţi cu focuri de armă, de către grănicerii unguri.

Sublocotenentul Hoscha a primit trei gloanţe în piept. El a fost dus în spate până la spital de către comandantul său.

Pe tot drumul au fost urmăriţi cu focuri, de unguri.

Declaraţiile d-lui Daladier după călătoria din Tunis

Paris 9. — Dl. Daladier, primul ministru, a sosit eri la Paris, venind din Tunis.

S'a făcut premierului o primire entuziastă.

D-sa a fost primit aseară în audienţă de preşedintele Lebrun.

D. Daladier a declarat presei că este foarte fericit de a constata dragostea populaţiei autohtone din Tunis şi Alger pentru Franţa.

Această populaţie îi doreşte pe fruntaşii Franţei strâns uniţi, pentru a îndeplini sarcinile grele rezervate de viitor.

Dl. Daladier va face o expunere mai amplă în consiliul de miniştri care se va ţine mâine la Elisée, sub preşedinţia d-lui Lebrun.

SCALA garanţia spectacolui bun

PREZINTA DE AZI

Două premiere excepţionale nevăzute la Iaşi

Pierre Blanchar şi Dita Parlo

într'o producţie franceză 1939 premiată pretudindeni

Curierul din Lyon

(O groaznică eroare judiciară)

Un nevinovat condamnat la moarte şi executat! Una din cele mai puternice drame din istoria republicii

ANNA MAY WONG

eroina războiului chino-japonez, arestată recent pentru spionaj, în ultimul său film

FIICA ORIENTULUI

Aventuri senzaţionale în lumea interlopă a Shangaiului

Se atrage atenţie că aceste două filme absolut noui nu vor mai rula la Iaşi la alt cinematograf

O groaznică eroare judiciară pe ecranul „Scalei"

Din victorie în victorie, Napoleon simte totuşi lipsa banilor! Şapte milioane franci sunt transportate de „Curierul de Lyon" pentru sporirea fondurilor lui Napoleon.

Banditii jefuesc transportul şi dispar! Justiţia cercetează şi condamnă la moarte un nevinovat! Această groaznică eroare judiciară, petrecută în realitate, a rămas istorică!

In cimitirul catolic dela Paris victimile erorii sunt îngropate sub piatra care aminteşte afacerea „Curierul din Lyon".

Intr'o factură nouă, reconstituirea ei în film este o veritabilă capod'operă. Pierre Blanchar este magistral. Dita Parlo fermecătoare.

„Curierul din Lyon" rulează de azi la „Scala" odată cu altă premieră formidabilă „Fiica Orientului" cu eroina războiului chino-japonez, Anna May Wong.

Mai frumoasă ca Marlene Dietrich! Mai graţioasă ca Greta Garbo! Mai tânără şi fermecătoare decât Daniel Darrieux!

Viviane Romance

în filmul traficanţilor de carne vie

Casa din Malta

cu Louis Jouvet, Dalio în curând la „SCALA"

x Feriţi-vă de acest om. El este D-rul Cliterhouse. Edward G. Robinson în rolul unui doctor celebru, transformat în gangster al unei lumi interlope. Omul temut de femei, iată ce veţi vedea azi la „Sidoli"

ANUL XXXVI No. 9537

1 LEU

MERCURI 11 IANUARIE 1939

ABONAMENTE:
Lei 350. . . . . pe un an
„ 180. . . . . „ 6 luni
„ 90. . . . . „ 3 luni
„ 35. . . . . „ 1 lună
„ 1500. . . Instituții publice

Atelierele tipografice „Opinia"
IAȘI STR. LAPUȘNEANU 37

OPINIA

Ziar popular cotidian

TELEFOANE
Redacția. . . . No. 1298
Administrația . . „ 1299
Serv. de noapte red. . „ 1436

Redacția și Administrația
IAȘI STR. LAPUȘNEANU 37

Director C. R. GHIULEA

BIBLIOTECA UNIVERSITĂȚII
ANULAT

Studioul ieșan de radio-difuziune

Care poate fi contribuția ieșenilor în materie culturală și artistică

Multe țări europene și transoceanice, au cunoscut progresul evolutiv, în domeniul radiofuziunei, pe care îl încercăm noi astăzi.

După apariția primului post transmițător, așezat în capitala țării respective, s'a văzut nevoia unor posturi ajutătoare fixate în capitalele de provincii, pentru a se produce un divertisment în programul capitalei. Anumite ore de transmisiune, vor fi încredințate inspirației culturale și artistice a.e provinciei.

Ce poate prilejui bun și original pentru ieșeni, studioul de radio-transmisiune, care va lua ființă în curând, în vechea capitală a Moldovii ?

Ca program artistic de exemplu. Iașul posedă un Teatru Național cu unele elemente valoroase.

Cum opereta muzicală ocupă un loc mai de frunte în repertoriul radiofonic, trebue să ne amintim cu plăcere, de câteva operete jucate cu destul succes la noi. Iată așa dar, un prim punct de program.

Provincia are și coruri bune. Ori, deplasarea lor în studioul Capitalei necesită cheltueli mari. Cu un studiou ieșan problema poate fi ușor rezolvată.

Tot acum s'ar putea realiza și visul vechi al unor ieșeni, cari au vrut să doteze taciturna noastră cetate, cu o orchestră simfonică. Această orchestră poate aduce de două ori pe săptămână, contribuția ei în studiou, și nu de câteva ori pe an în fața unor anemice săli de spectacol, ca în trecut. Și pe urmă, alt imbold parcă vine, când te știi ascultat de armata imensă a radiofoniștilor dintr'o țară întreagă.

Dar resursele ieșene nu se opresc aici. Iașul este încă un puternic centru de viață universitară. In atari condițiuni, o universitate populară organizată prin radio, ar avea șanse însemnate.

Nici scriitorii nu ne lipsesc. Și nu ne lipsește nici autorul dramatic, care după părerea noastră, a întrecut pe toți ceilalți. In ceiace privește crearea unei literaturi dramatice pentru copii.

Străjeria ieșană numără și ea elemente emerite. Și pe urmă mai intră în acest calcul, lista prodigioasă a amatorilor. Pianiști și pianiste, violoniști, autodidacți în variate materii. Grupul de intelectuali entuziaști dela „Insemnări ieșene" nu poate fi deasemeni uitat. Iar din heteroclita împestrițare a periferiei, de țigani cu dible, lăute și chitare, s'ar reuși poate realizarea unui tarif ieșan.

Iată, așadar, un teren serios de afumare și de reculegere din uitare, a Iașului nostru artistic și cultural.

Dr. I. Fr. Botez

Convorbirile franco-engleze

Conducătorii Angliei, sânt așteptați la Roma. Însă în drum spre capitala Italiei, d-nii Chamberlain și lord Halifax se vor opri la Paris pentru a avea o întrevedere cu conducătorii Franței.

Se afirmă că d. Chamberlain încearcă o mediațiune, pentru aplanarea diferendului italo-francez.

In clișeu (dela stânga la dreapta): d. Neville Chamberlain primul-ministru al Angliei; d. Georges Bonet ministrul francez de externe ; și d. Eduard Daladier primul-ministru al Franței.

Problema tineretului pe cale de totală rezolvire

6000 de șomeri intelectuali au fost plasați în învățământ

In atmosfera de generală înnoire în care trăim, tineretul este promovat în posturile de muncă și conducere, pentru a aduce în administrație, justiție, construcțiuni și școală, o viață cu pulsații mai repezi și un spirit pe care vechile nărăvuri politicianiste au căutat atât amar de vreme să-l înăbușă.

Peste tot asistăm la o întinerire a cadrelor, care cheamă la lucru mințile și brațele tinere. Pretutindeni, șefii de departamente și-au făcut un punct de onoare, din numirea în funcțiuni a tineretului intelectual, care aștepta cu brațele încrucișate și ades cu frunțile încruntate, să i se facă dreptate.

Ceasul cel mare al tineretului dornic de muncă în slujba obștii românești,—a sosit. M. S. Regele a voit să se facă dreptate tinerimei și dreptate i se face.

Loc tineretului !

Să dăm cuvântul cifrelor, care ades spun mai mult de, cât pot să povestească pagini întregi de vorbe înșirate pe hârtie. Iată situația, fără înflorituri verbale și fără argumentație de prisos ;

Au fost numiți în slujbe sub noul regim:

La ministerul de interne peste 2500 de tineri.

La comunicații 150 titrați, 600 netitrați. Dela 1 Ianuarie vor fi numiți la direcțiunile și serviciile tehnice și administrative ale acestui departament, prin concurs, alți 1343 de tineri.

La ministerul sănătății au fost numiții 446.

La justiție 1420 elemente tinere, în locurile devenite vacante prin întinerirea cadrelor.

La numeroase alte instituțiuni, cadrele s'au primenit și au fost numiți alte sute de șomeri intelectuali.

In învățământ

Dar acolo unde s'au făcut numiri de tineri în massă, este la ministerul educației naționale. In adevăr unul din capitolele căruia d. ministru Petre Andrei i-a dat o mare însemnătate, în recenta d-sale cuvântare ținută la radio, a fost problema tineretului.

Atât d. Armand Călinescu, cât și actualul ministru, au reușit să rezolve aproape în total această problemă, în ce privește învățământul.

Dar să trecem iară la cifre, care sunt atât de elocvente, în preciziunea lor.

Când d. Armand Călinescu a luat interimatul ministerului educației naționale, normaliștii fără posturi se numărau cu miile. La începutul noului regim erau 6138 de absolvenți de școli normale, care șomau. 4639 din aceștia, sunt astăzi plasați ca învățători și 300 în posturi de suplinitori.

Cea mai mare parte din cei rămași încă fără posturi, își fac în prezent serviciul militar.

In învățământul secundar:

Din 2068 de candidați, cu examenul de capacitate, au fost numiți titulari și suplinitori 1162.

Indrumarea către activități practice

In acelaș timp, învățământul a fost reorganizat, în sensul îndrumării tineretului spre activități practice. Numărul liceelor teoretice a fost redus, înmulțindu-se școlile comerciale și de meserii.

Rezultatele acestor salutare măsuri au și început să se arate, dat fiind că anul acesta numărul elevilor liceelor teoretice, care era de aproape 95.000, a scăzut cu peste 12.000; acești elevi s'au înscris acum, în școlile practice, speciale sau particulare.

Tineretul universitar a obținut burse sporite ca număr și valoare, înlesniri în ce privește, sporirea locurilor în căminuri, etc.

Elevii buni vor fi urmăriți de stat, din copilărie, până es din Universitate, încurajați și numiți în posturi de încredere și de pricepere.

După cum vedem, un complex de măsuri cari rezolvă în modul cel mai folositor pentru obștea românească, problema tineretului.

Din toată lumea

Aviația engleză

In programul uriaș de înarmări, Marea Britanie a prevăzut sporirea considerabilă a numărului avioanelor militare.

Pentru acest scop a fost prevăzută, pe anul curent, suma impresionantă de 200 milioane lire sterling (aproape 200 miliarde lei).

Anglia posedă acum 1700 avioane de luptă; și a proectat ca, până la sfârșitul anului, numărul acestor avioane să ajungă la 2200.

Printre avioanele de bombardament engleze se disting tipurile „Blenheim" cu viteză de 450 km. pe oră ; „Hawker Huricane" cu viteză de 540 km. ; și „Spitfire" cu motoare Rolles-Royce și viteză de 560 km. pe ceas.

Impotriva beției

Se anunță din New-York că un medic american a descoperit un gaz care are puterea de a trezi pe om din beție.

Un om beat e introdus într'o cabină specială unde, printr'un tub, pătrunde gazul cu pricina. Și în scurt timp, omul se dezbată, venindu-și în toată firea.

Invenția aceasta miraculoasă va fi expusă și experimentată la apropiata expoziție internațională din New-York

Exagerări rasiale

Profesorul german Herman Gauch a scos o carte intitulată „Noui baze pentru căutarea rasei" din care extragem:

„La oamenii ne-nordici, dinții sunt în raport cu îngustimea maxilarului superior. Acțiunea de a mesteca a nordicilor le îngădue să mănânce cu gura închisă, în timp ce oamenii de alte rase fac, că d mănâncă sgomot ca animalele.

„Gura nordică are o atracție specială pentru sărutat: în timp ce gura ne-nordică, cu buze groase, foarte deschise, are o predispoziție către lubricitate animalică.

„Ne-nordici vorbesc cu mâinele și cu picioarele ; în timp ce omul nordic rămâne calm și cu mâinele în buzunar.

„In mod general numai rasa nordică poate produce sunete de o absolută puritate ; în timp ce la ne-nordici accentul e desgustător, încurcat, animalic.

Iată la ce afirmații poate ajunge un nordic, când exagerează...

Soarta refugiaților !

Tribunalul din Lodz (Polonia) a condamnat la 4 luni închisoare pentru vagabondaj și cerșetorie, pe fostul general rus Ivan Englit.

Generalul Englit făcea parte din înalta aristocrație și era invitat permanent al Curții imperiale din St. Petersburg. E un personaj distins și vorbește curent 4 limbi.

Când s'a produs revoluția bolșevistă, generalul Englit a fugit din Rusia, a vagabondat prin Cehoslovacia și Polonia, iar acum a ajuns să fie condamnat pentru cerșetorie !

Generalii chineji

Vârsta minimă a generalilor de brigadă chineji este de 35 de ani. Totuși există printre acești înalți ofițeri, tineri chiar sub 30 de ani. Printre cei mai cunoscuți comandanți de divizie chineji, sunt foarte mulți generali sub 45 de ani. In Europa, la această vârstă ofițerii pot fi abia colonei.

Toți acești comandanți își datoresc posturile lor înalte, meritelor dovedite în cursul ultimilor doi ani de război. Astfel generelui Chin-Cheng, subsecretar de stat la ministerul de război și guvernator al ținutului Mufeh, are 38 de ani, generalul Chang-Fa-Kwei are 41 de ani, iar comandantul Teianului, generalul Chi-Shih are 37 de ani.

In Pag. 4-a Ultima Oră

DISCUȚII

In chestia primenirii organelor de control

ale învățământului primar din Moldova

de VASILE UGLEA
fost inspector școlar

S'a anunțat prin ziare că d-l Ministru al Educației Naționale va proceda la o primenire a organelor de control ale învățământului primar din Moldova. De aceia considerăm potrivit momentul de a adresa d-lui Ministru o rugăminte în această chestiune.

Dat fiind faptul că funcția de *îndrumare* a învățământului (insistăm, *de îndrumare*, mai mult deci decât de control), capătă în ultimul timp din ce în ce mai multă importanță, nu numai în fața învățătorilor, ci a țării întregi, se impune ca cei aleși ca îndrumători să fie *oameni capabili*.

Să fi lucrat la țară, unde să fi obținut rezultate reale și frumoase ; să fie în curent cu mișcarea pedagogică și culturală; să fie buni mânuitori ai metodelor de predare a lecțiunilor, având în vedere că cercurile culturale tip haretist s'au desființat și deci învățătorii vor trebui să ceară ca lecțiile model să le fie ținute de acești oameni.

Principal lucru însă e ca aceștia *să fie în stare să interpreteze un ordin ministerial și să înțeleagă spiritul în care lucrează conducătorii țării.*

Sunt unele articole din lege și unele dispozițiuni care, pentru a fi înțelese cum trebue, cer o anumită putere de pătrundere. Excelentă din acest punct de vedere este broșura Ministerului privitoare la noua organizare a cercurilor culturale învățătorești. Explicarea, interpretarea acestei broșuri, precum și punerea ei în aplicare, constitue cel mai serios examen pentru fiecare dintre cei însărcinați cu controlul și îndrumarea învățământului. Ori noi știm un lucru:

Dl. prof. univ. P. Andrei este animat de cele mai frumoase sentimente când este vorba de școală și are o înaltă concepție despre felul cum trebue să fie organizat învățământul spre a da rezultatele pe care le impun timpurile de astăzi.

Și atunci dacă va încerca să facă o reformă și să dea cuvenitele dispozițiuni de aplicare, legile și dispozițiunile acestea vor fi interpretate anapoda, iar intenția celui de sus compromisă, în cazul când organele de îndrumare nu vor fi la înălțimea chemării lor.

Tot atât de important este apoi și aceea că fiecare dintre cei însărcinați cu această răspundere trebue să-și dea seama în ce atmosferă lucrează și care este intenția oamenilor de sus. E foarte necesar aceasta, căci dacă oamenii care au anumite funcții în stat ar înțelege să lucreze contrar prevederilor legii și în discordanță cu acțiunea conducătorilor țării, să favorizeze pe unii și să nedreptățească pe alții ; să împartă pe cetățeni în privilegiați și oropsiți ; să lucreze după bunul lor plac, mângâindu-se cu ideia că cetățeni nu pot să-și mai arate nemulțumirile nici într'un fel, dind

(Continuare în pagina 2-a)

O ieșancă debutează la Opera din Cluj

Ziarele din Ardeal ne aduc vestea că d-ra Mara Ștefanov, una din absolventele clasei de canto a d-lui prof. V. Rebegea, a fost angajată la Opera Română din Cluj, unde recent a susținut cu succes dificilul rol al Gildei din „Rigoletto", culegând bine-meritate aplauze.

E un merit care se resfrânge asupra academiei de muzică din localitate, la care d-ra Mara Ștefanov și-a făcut studiile de canto.

De altfel, ieșenii au avut prilejul să aprecieze vocea de soprană de coloratură, a d-rei Mara Ștefanov, care a cântat în atâtea producții.

Ceiace o avantajează pe d-ra Ștefanov e și eleganța ținutei și dinamismul jocului de scenă.

Ii urăm d-rei Ștefanov o cât mai rapidă ascensiune.

C. D.

Lipsa materiilor prime în Germania

S'a oprit construirea mașinelor de scris și automobilelor

Lipsa de materii prime, și mai cu seamă a metalelor, s'a accentuat în Germania.

Din cauză că Reichul are nevoie de importante cantități de fier pentru construirea de armament, s'au luat o serie de măsuri care opresc întrebuințarea fierului și oțelului în alte industrii decât cele militare.

Astfel ziarul „Berliner Tageblatt" scrie:

— Hotărârea ministerului afacerilor interne,—prin care se interzice construcția temporară a mașinelor de scris, hotărâre ce datează dela 13 Octombrie 1936, se prelungește riguros, prin oprirea definitivă a construcțiilor de mașini de scris, până la 28 Februarie 1940. Acest ordin privește tot teritoriul Vechiului Reich și Austria, însă nu se aplică în ținutul ocupat de sudeți.

Deasemenea s'a prelungit dispoziția luată la 3 Iulie 1936, prin care se oprește construcția automobilelor și accesoriilor, până la 31 Martie 1940.

Amintiri

Gh. Apostolescu și Neagoe Popeia

Doi stejari falnici din grădina școalei noastre, doi români de viță veche s'au dus dintre noi pentru vecie. Amintirea lor însă va stărui în urmași : copiii trupești ce le poartă numele și, cei sufletești, mulți la număr, elevii lor.

Gh. Apostolescu în vârstă de 95 de ani, a fost îngropat la Iași în ziua de 5 Ianuarie (ajunul Bobotezei), iar Neagoe Popeia, plecat nu de mult la București spre a fi operat, a fost înmormântat la cimitirul Bellu, Duminică 8 Ianuarie (în vârstă de 61 de ani).

Moșu Gh. Apostolescu, profesor de științele agricole, era de o bunătate dumnezeiască. Explica lecțiile cu mare plăcere și la ascultare se bucura grozav când vedea că știu elevii. Pe cei ce dădeau dovadă de puțină pricepere a importantei obiectului, îi admonesta cu vorbele :

— Mă băiate, mă ! Invață mă, că ți-oiu pune un șapte și... rămâi repetent !

Notele lui obicinuite erau 9 și 10. La sfârșitul anului școlar se sfădea în conferință cu profesorii cei prea sgârciți la note.

Intr'o oră, în timpul unei explicații „despre fânețe" eu i-am desemnat chipul pe o foaie de bloc și, când a sunat de ieșire, i l-am prezentat. Moșul, cu aerul său de bunătate, îmi vorbi prietenește:

— M'ai făcut mai frumos de cum sunt. Mă băiatule, drumul tău merge mai departe decât școala asta ! Tu du-te, du-te pe drumul tău ! La examenul de diplomă m'a întrebat :

— Ia să-mi spui tu, Gheorghiță, care lup e mai obraznic: ăl dela munte, sau ăl dela șes ?

— Pe lupul dela munte l-am văzut și știu că a fugit de mine ; dar, de cel dela șes n'am ideie ..

— Ai dreptate! Al dela munte e sperios, fuge ; însă ăl dela șes te slidează. Când lupii sunt în potaie te atacă..

— Ia să-mi mai spui tu despre plantele condimentare!

I-am spus tot ce știam.

— De năut sau nohăt auzit-ai tu ?

— Am auzit și am și mâncat sub formă de boabe prăjite...

— Să știi dela mine: după ce te vei însura, să-ți bați nevasta ca să-ți pregătească pui de găină cu năut. Bolnav de vei fi, te scoli din pat și mânci și mânci..!

*

Neagoe Popea a fost profesor de geografie la școala normală „Vasile Lupu" înainte de războiul cel mare. L'am cunoscut în floarea vârstei. Avea chipul maiestos — aducea la ținută cu Kaizerul Wilhelm și la vorba lui cu nuanță transilvăneană totdeauna era precis și binevoitor. In școală, un adevărat părinte de care nu s'a plâns nimene că e persecutat.

După război s'a mutat cu catedra în oraș la liceul internat și seminarul pedagogic. A fost și inspector școlar.

(Continuare în pagina 2-a)

LA RĂCEALĂ, GRIPĂ ŞI NEVRALGII

JAWOL

SIDOLI Astăzi şi în zilele următoare, zilnic de la ora 3
2 premiere extraordinare de mare valoare 2

Omul iubit şi temut de femei
Dubla existenţă
a
D-rului CLITERHOUSE
cu formidabilul ansamblu
EDWARD G. ROBINSOHN
VLADIMIR SOKOLOFF
CLAIRE TREVOR
DONALD CRISP
Povestea emoţionantă a unui geniu al ştiinţei medicale ajuns gangster al unei lumi interlope.

Superba comedie cu muzica de Jerome Kern
Fac ce-mi place
cu fermecătoarea
Irene Dunne
şi minunatul june prim
DOUGLAS FAIRBANKS jr.
Vervă — spirit — Humor — Mediu modern — Luxos — Fast — Eleganţă
Veţi râde cu lacrimi şi vă veţi distra bine.

Jurnalul Paramount deschide acest splendid program al anului.

Preţuiţi sănătatea ochilor Dvs ? Cumpăraţi ochelarii numai la magazinul de specialitate

Optica „ARGUS"
Iaşi, — str. Lăpuşneanu 43
vis-a-vis de Hotel Palace)

DOCTOR
Alex. Moruzi
Profesor Universitar
Medic Primar Director
Cons. zilnic 4—6 p. m.
Chirurgie generală
Chirurgie nervoasă
Str. Păcurari No. 5
(deasupra farmaciei Căpăţînă)

DOCTOR
Elena Preda
Derevici
Medic asistent al Spitalului Socola
BOALE NERVOASE ŞI ALE GLANDELOR CU SECREŢIUNI INTERNE
ANALIZE HORMONALE
Diagnosticul biologic al sarcinei
Tratamentul sifilisului nervos
Cons. 4—6 p. m.
Str. Vasile Conta 32

DOCTOR
A. Dascăl
BOLI INTERNE
VENERICE şi SIFILIS
Tratamentul blenoragiei la bărbaţi şi femei
Diathermie urologică şi generală
Consultaţii şi tratamente:
7½—10 a. m. şi 2—9 a. m.
Duminică 9—12 a. m.
Iaşi, Str. Cuza Vodă 42
(vis-a-vis de Camera de Comerţ)

DOAMNA DOCTOR
PARHON C. ŞTEFANESCU
Medicprimar al Spit. Socola
Consultă pentru:
Boale nervoase şi ale glandelor cu secreţiuni interne
METABOLISM BAZAL
Cons. 2—4 p. m.
Str. Tăutu 2 Tel. 2269

Institut de electro-radiologie medicală
Doctor
Gh. Costin
Specializat la Paris şi Viena
Medic la disp. p. Profilaxia tuberculozei şi Asig. Sociale Iaşi
Consult. medicale, radioscopii, radiografii, plămâni, inimă, stomac, ficat, rinichi, oase etc.
CONSULT 3—5 p. m.
S'a mutat în str. Vovidenie No. 12 Telefon 1372

Julişka
Masca iubirii
cu Paula Wessely

Contabil bilanţier
ţine şi aranjează registre. Preţuri foarte modeste.
A se adresa la ziar sub St.

TREI TITLURI:
JULIŞKA
Geza von Bolvary
Paula Wessely

Ceaiul Puhlmann ameliorează repede chiar şi cea mai rebelă
Tusă
Şi pentru copii !
De vânzare la toate farmaciile. Pachete originale de ca. 125 grame Lei 144
Depozit: „DIGITALIS", Orăştie, Abt. 820 A

Julişka
Masca iubirii
cu Paula Wessely

Prefectura Judeţului Iaşi
Publicaţie
No. 19784 1939 Ianuarie 10
Se aduce la cunoştinţa celor interesaţi, că în ziua de 26 Ianuarie 1939, orele 13, se va ţine în localul Prefecturei de judeţ, situată în str. Palat Iaşi, licitaţiune publică cu oferte închise pentru aprovizionarea cantităţii de 2160 m. c. petriş pe drumul judeţean Vanători—Bivolari—Ştefăneşti Km. 15—32 în valoare de lei 599.250 după deviz.
Licitaţia se va ţine în conformitate cu art. 88-110 incl. din L. C. P. regulamentul O. C. L. şi normele publicate în M. O. No. 127 din 4 Iunie 1931.
Prefect, Colonel Caracaş
p. Şeful Serv. financiar, indiscifrabil

DE VÂNZARE casă în Tătăraşi, 2 camere, antreu şi 500 m. p. loc. A se adresa la d. Ioan Pascal, Stejar 32.

Julişka
cu Paula Wessely

Vinuri din viţă nobilă
Vinuri vechi
Vinuri noi
Vinuri aromate
Vinuri absolut naturale
Vinuri eftine
Vinuri higienic servite

cumpăraţi numai dela depozitul nou înfiinţat în str. Prof. A. C. Cuza 27 (fost Arcu) casele Teitler, palatul poştei vechi.

Dacă nu vă puteţi deplasa, telefonaţi telefonaţi la Cinema Sidoli telefon 2050, — şi veţi avea urgent la domiciliul Dvs. vinul dorit.

Noi înscrieri
în Frontul renaşterii naţionale

Ieşenii continuă a se înscrie în „Frontul Renaşterii Naţionale".

Astfel, pe ziua de eri au mai aderat la noul partid d-nele: Elena Meissner, dr. Angela Rosin, dr. Maria Manoliu-Becke, prof. Florica Ceicowschi, prof. Cecilia Poltzer d-ra prof. Măioara Popovici, directoarea Liceului „M. Cogălniceanu", etc.

S'au mai înscris în „F.R.N." d-nii: inst. D. Bejenaru, ing. silvic Gh. Lupaşcu, M. Costeţchi, inspector g-ral şi conferenţiar universitar, prof. P. Iordache, av. V. Calistru, prof. Octav Tcasiuc, comerciant V. Cristea, prof. Gh. Gheorghiu, Carol Olşanschi industriaş, căp. pens. Titus Calmuschi, pens. Alex. Angela, pens. Gh. Baltur, ing. Antonie Ablov, asist. uuniv. V. Tataru, rev. şcolar, C. Goilav, proprietar, ing. agr. A. Ştefănescu, ing. V. Constantinopol, Th. Stănescu şi Ilie Doroşcanu artişti ai T. N., inst. C. Botoşăneanu pr. I. Simionescu. av. I. Gall profesori: C. Ionescu, I. Tăzlăuanu, N. Popovici, Em. Eliza, V. Ultimescu, Gh. Florea, N. Dulman, T. Hotnog, D. Gafiţeanu, I. Ştadbei, Sergiu Suţu, C. Botez, I. Nastase, etc., apoi av. Alex. Stratan, pr. P. Peptu, industriaş Paul Spirescu, av. Florin Roiu, N. Ionescu funcţionar, pens. C. Paznicu, comerc. E. Gavrileţeanu, căp. în rezervă N. Popovici, comerc. V. Cristea, pens. Gh. Curmei, etc.

Deasemenea au mai aderat în grup funcţionarii c. f. r.-ului, în frunte cu d. ing. Emil Niţescu, directorul Exploatării regionale c. f. r.

O delegaţie a funcţionarilor superiori P. T. T. în frunte cu dl. Inspector General P. T. T. Cristescu de'a Ţinutul Prut şi împreună cu d-nii Inspector Zaharia, Titus Alexandrescu Dirigintele Oficiului rezidenţial, Angheluţă Dirigintele Oficiului Iaşi 3, Cernătescu Dirigintele Oficiului Iaşi 2, şi Avocat Diatcu Controlor principal P. T. T. s'au prezentat d-lui Primar al Municipiului Iaşi, şi au solicitat înscrierea în Frontul Renaşterei Naţionale a tuturor funcţionarilor P. T. T. din Iaşi, care au aderat la aceasta, prezentând şi tabloul nominal cu semnăturile aderenţilor.

INTERNATIONAL WATCH & Co.
Schaffhausen
modele minunate au sosit la
Ceasornicăria „PISTINER"
IAŞI — Str. Lăpuşneanu 16

Se caută un local
pentru studio-ul de Radio din Iaşi

Problema înfiinţării la Iaşi a unui studio radiofonic, este soluţionată.

Datorită intervenţiilor d-lui Rezident Regal M. Negruzzi, s'a făcut „primul pas" pentru înfiinţarea acestui studio radiofonic.

Eri dimineaţă a sosit în localitate d. Dan Sărăţanu preşedintele Societăţei de Radio-Difuziune.

D-sa a avut întrevederi cu d-nii primar g-l C. Ionescu şi Prim ajutor de primar M. Borcea, pentru a se stabili locul unde va fi înfiinţat studioul.

Societatea îşi ia obligaţia a pune studioul în stare de funcţiune, iar primăria să fie obligată a pune la dispoziţie imobilul.

Apoi d-nii Dan Sărăţanu, primar general C. Ionescu şi prim-ajutor de primar M. Borcea, s'au prezentat în audienţă d-lui Rezident Regal.

Excelenţa Sa, a cerut ca lucrările să fie accelerate, astfel ca în cel mai scurt timp studioul radiofonic să fie pus în stare de funcţiune.

Conferinţă jandarmerească

Eri dimineaţă, sub preşedenţia d-lui Rezident Regal, s'a ţinut la Rezidenţie, conferinţa tuturor Comandanţilor legiunilor de Jandarmi din ţinutul Prut.

Bugetul oraşului Vaslui

D. Rezident Regal a aprobat modificarea bugetului oraşului Vaslui cu suma de 106 mii lei, necesară diferitelor lucrări edilitare.

Intervenţie

D. Rezident Regal a intervenit la Ministerul de Interne pentru a se trimite municipiului Iaşi, restul de 500 mii lei, din subvenţia de 1 milion lei, acordate de minister.

Bugetul Spiridoniei

Epitropia Spitalelor Sf. Spiridon a intervenit pe lângă d. Rezident Regal, pentru a se prevedea în bugetul Ţinutului suma de 1.500.000 lei.

emil ghiurtz

Dela Oficiul de Turism

In conformitate cu art. 48 din Legea de organizare a turismului, la sosirea în hotel, sau pensiune, călătorul va primi un buletin întocmit după un formular tip, arătându-i-se condiţiunile locaţiunei. Omisiunea este pedepsită cu o amendă dela 500-2000 lei.

Oficiul Naţional de Turism căutând să uniformizeze aceste buletine, introducând în ele numai textul strict necesar, a dispus întocmirea unor carnete speciale, al căror cost este de 13 lei, fiecare conţinând 100 (una sută) foi.

Aceste carnete urmează să fie procurate de cei interesaţi dela Oficiul Naţional de Turism, str. Wilson Nr. 8 Bucureşti, sau dela Societatea România, reprezentanţa Oficiului Naţional de Turism, str. Doamnei Nr. 1 etajul II.

Cea mai frumoasă femee din Franţa
Viviane Romance
în filmul traficanţilor de carne vie
Casa din Malta
De Marţi 17 crt la Scala.

Sfinţirea steagului
unei societăţi de binefacere

Duminică a avut loc la templul Cantarschi din str. I. C. Brătianu, Sfinţirea steagului vechii societăţi de binefacere şi de ajutor reciproc din oraşul Iaşi. care poartă numele d-rului L. Ghelerter,

Solemnitatea a început prin intonarea imnului regal şi oficierea unei rugăciuni pentru M. S. Regele şi Marele Voevod Mihai, făcută de d. rabin dr. I. Şairan care a ţinut cu acest prilej şi o interesantă cuvântare.

D. Faibeş Abramovici, secretarul general al Societăţii, a arătat pe scurt, activitatea până în prezent, expunând proectele ce şi le propune societatea „Dr. L. Ghelerter" pentru. Naşii drapelului, d-nii Ilie Mendelsohn, preşedintele Comunităţii Evreilor şi dr. Grünberg-Moldovan preşedintele „Asistenţii Sociale", au arătat importanţa şi senzul acestei festivităţi, donând, primul din partea Comunităţii, suma de lei 3000, iar al doilea lei 500 personal. Au mai urmat la cuvânt: d-nii Carol Drimer, Iosef Moscovici, preşedinte de onoare al Societăţii, care a donat lei 1000, Moise Hainberg preşedinte activ lei 500, Soc. „Caritas Humanitas", prin d. Iancu Şulimlei 500 d. Sol. Waltman, preşedintele Policlinicei „Iubirea de Oameni" din cartierul Ruleni-T. Cucului, lei 300; iar în numele d-lui Aizic Iţic, cunoscutul filantrop ieşan şi vicepreşedinte lei 500. d. Mihai Lascar, din partea Soc. „Iubirea Aproapelui" lei 300, d. Adolf Horovitz, preşedintele „Azilului de Noapte" din Pd. Roşu, lei 500, Soc. „Armonia" prin d. I. Şmilovici, lei 200, d. I. Aronovici lei 400, d. Solomon Gross lei 300, etc. etc.

Toate sumele au fost donate pentru mărirea fondului de ajutor al Societăţii.

S'au expediat telegramă M. S. Regelui şi d-lui Rezident Regal al Ţinutului Prut.

La terminarea solemnităţii, în fruntea steagurilor, membrii s'au deplasat la sediul societăţii din cartierul Socola unde s'au fotografiat, după care a avut loc o masă camaraderească la care s'a petrecut în voe bună.

J.

Viza carnetelor militare

Se aduce la cunoştinţa Ofiţerilor şi subofiţerilor de rezervă, precum şi soldaţilor din Ctg. 1935—1911 inclusiv, că viza carnetelor respective se va face anul acesta pentru toţi, dela 8 Ianuarie şi până la 28 Februarie curent, la sediul Cercului de Recrutare Iaş pentru acei din oraşul Iaşi.

Cercul de Reşrutare face cunoscut că neprezentarea la viză atrage după sine pentru toţi sancţiuni mult mai grave, modiiicate în ultimul timp.

x Sală elegantă, audiţie perfectă, filme mari, rulate pentru prima oară la Iaşi, la „Scala".

In chestia primenirii organelor de control
ale învăţământului primar din Moldova

(Continuarea din pagina 1-a)

astfel naştere la o nemulţumire generală în sufletul celor pe care-i conduc, atunci ne-am duce cu siguranţă de râpă.

Nu fără motiv înţelepciunea poporului a formulat proverbul: „Până la Dumnezeu, te mănâncă sfinţii". Felul cum sfinţii înţeleg să aplice păminteniilor poruncile pe care le primesc dela Dumnezeu, este de mare importanţă şi când e vorba de învăţământul primar.

Dar mai este ceva. *Oamenii aleşi ca îndrumători ai învăţământului trebue neapărat să fie din regiunea în care sunt obligaţi să activeze. Cu alte cuvinte deci fiecare regiune să aibă cu organ de control un învăţător al ei.*

Numai aşa vor fi puşi în situaţia de a-şi îndeplini în mod conştiincios datoria, de a da pe la serviciu cât mai des şi a satisface mai prompt interesele învăţământului.

Numai astfel învăţătorii vor fi mai just apreciaţi după munca lor, căci vor fi bine cunoscuţi.

In asemenea condiţiuni, organele de control nu vor mai oferi spectacole comice, dar şi tragice în acelaş timp, de a pretera, la o detaşare de exemplu, un învăţător care a căzut de trei ori la examenul de definitivat, înaintea altuia de gradul I, cu pregătire şi activitate serioasă la bază şi care are şi interese mai mari şi nici nu vor fi duşi în eroare sau conduşi în toată acţiunea lor de elemente care nu înseamnă mai nimic pentru învăţământ şi care nu se pot ridica decât prin mijloace lăturalnice. Şi toate acestea din cauză că nu cunosc de loc pe învăţători.

Orice profesiune, pe lângă partea ei tehnică, are şi un element sufletesc şi anume *căldura* aceea a *sufletului* de care vorbea dl. Ministru cu ocazia instalării şi care face dintr'un simplu profesionist, un om de vocaţie, un misionar. Dar pe lângă elementul sufletesc ce trebue să stea la baza fiecărei profesiuni pentru a face din ea o misiune, mai este un altul, care e în strânsă legătură cu primul. Sunt stările sufleteşti care la un loc dau buna dispoziţie a individului şi de care atârnă în cea mai mare parte rezultatele muncii lui şi în special a celor care *„mereu trebue să dea din prisosul lor sufletesc altora"*, cum sunt membrii corpului didactic.

Ei bine, adesea sunt cazurile când cineva, găsindu-se în momente sufleteşti grele, simte nevoia să se confeseze. Sunt cazuri când această confesiune trebue s'o facă unui superior al său, pentru a avea rezultate şi a ajunge la o destindere.

Când însă cei superiori sunt străini, nu sunt cunoscuţi şi nici nu s'au gândit vreodată să se facă, atunci nimeni nu îndrăzneşte să se apropie de ei şi să le spue amarul ce le chinuie sufletul şi, chiar dacă şi-ar lua inima în dinţi şi ar face-o, n'ar ajunge la cineştiece rezultate.

Numai cunoscând pe învăţători deci şi condiţiunile în care ei muncesc, cunoscând activitatea lor, mentalitatea aparte a fiecărei regiuni, ei singuri fiind integraţi în acest mediu, munca îndrumătorilor noştri va da rezultatele aşteptate.

Dar noi mai ştim un lucru. Dintre profesorii universitari care au dus faima universităţii Mihăilene peste ţări şi mări, *ieşan prin excelenţă* este d-l prof. Andrei. Este ieşan cu trup şi suflet. Priveşte Iaşul prin prisma trecutului său strălucit, prin prisma tuturor factorilor care fac din acest oraş cetatea culturală a român smului. E pătruns de acest mister care face din cel care a crescut şi s'a împărtăşit dela isvoarele culturii ieşene, un om care nu mai poate pleca de aici.

D-l Andrei e un om cu adevărat legat de universitatea ieşană. De aceea nu a înţeles niciodată să ţină cursuri pe cadetra univeritătii ieşene, iar cu gândul şi cu inima să fie în altă parte.

D-l ministru al Educaţiei Naţionale având o deosebită stimă pentru Iaşi şi pentru tot ce se face aic, avem credinţa că în primenirea pe care o va face, îşi va îndrepta privirile şi asupra ieşenilor indiferent asupra cui s'ar opri.

Intre învăţătorii ieşeni se găsesc multe elemente distinse, cu toate că unii n'au ochii să vadă aceasta.

Dacă d-l ministru însuşi n'ar fi adus în discuţie *elementul sufletesc* de care depinde mult randamentul unei profesiuni şi jignirea de care trebuesc feriţi membrii corpului didactic, n'am fi pus problema cu aşa mare speranţă. Iar dacă am făcut-o n'am fost condus decât de interesele superioare ale instituţiei căreia ne-am închinat munca noastră de o viaţa.

V. UGLEA

Examenele
la Facultatea de Drept Iaşi

Se aduce la cunoştinţă următoarele:

1. Inscrierile la examene la Facultatea de Drept pentru sesiunea de Februarie, vor avea loc între 16 — 25 Ianuarie.

2. Examenele de restanţă ale anului II (serii vech) se vor ţine între 1—7 Februarie.

3. Examenele curente se vor ţine între 7 Februarie—1 Martie crt.

Nu fumaţi la cinematograf

Se ştie că cetăţeanul are o plăcere deosebită de a face totdeauna cueva ce-i oprit.

Despre acest lucru s'a convins şi poliţia noastră, care a făcut un control inopinant în sala cinematografului Sidoli.

Comisarul de serviciu a găsit fumând în sală pe d-nii Alex. Regneac funcţionar la Spitalul Militar, Şt. Levitzchi, absolvent de seminar, originar din Soroca; Iţicovici Leizer din str. Socola 125 şi Hargatu Gh. funcţionar la spitalul Izolarea.

Tuturor li s'au dresat acte de trimitere în judecată pentru călcarea dispoziţiilor ordonanţei din 5 Martie 1938, care opreşte fumatul în sălile de spectacol.

Pe viitor aceste controluri ale poliţiei se vor face mai des.

CITIŢI „OPINIA"

Elita oamenilor de știință recomandă tabletele: Togal contra bolilor Reumatice și Gutoase în ambalaje 14 și 42 tablete

x Laboratorul de analize medicale, chimice și microscopice Dr. Ratianu autorizat de Min. Săn Publice, execută analize complecte de urină, spute, secrețiuni, etc. precum și orice analize ce interesează industria, comerțul și higiena alimentară. Iași, Cuza Vodă 83.

Frumusețea este strâns legată și de o îngrijire perfectă a dinților NIVEA PASTA DE DINȚI

Curtea Criminală

Procesul crimei pasionale din Botoșani

Spovedania lui Lupu Voghel, asasinul Anuței Leibovici

Curtea criminală a început ieri judecarea primului proces senzațional, de la înființarea acestei instanțe.

Este vorba de drama pasională întâmplată în orașul Botoșani, acum trei ani.

Eroul procesului, comerciantul Lupu Voghel, după multe aventuri prin aproape toate țările Europei, revine în orașul lui natal—Botoșanii—unde se îndrăgostește de o tânără — Anuța Leibovici — care însă a refuzat să se căsătorească cu el.

Atunci, Lupu Voghel, a ucis-o cu două focuri de revolver.

Curtea în complectul de cinci consilieri este prezidată de d. consilier Tudoran, iar procuror general d. Vladimir Gavrilescu.

Pe banca apărării ia loc d. avocat Ioan Rang; iar partea civilă—reprezentată prin fratele victimei d. Leon Leibovici—este asistată de d. avocat Nellu Ionescu.

De astă dată procesul nu a mai avut acea notă de curiozitate, pe care le aveau dramele pasionale la Curțile cu Jurați.

Interogatorul

După cbișnuitele forme de procedură, d. președinte Tudoran, dă cuvântul acuzatului.

„Sigur pe el, fără nici o emoție, se poate spune cu cinism, asasinul parcă citind depe o carte, își începe spovedania.

Vorbește frumos, curgător, dând dintr'un prim început impresia unui om cu oarecare cultură; a unui om umblat.

Cele 18 luni de închisoare preventivă, l-au schimbat pe Lupu Voghel.

Pare slăbit, modest îmbrăcat, se poate spune sărăcios.

Din acel care a fost Lupu Voghel, un om bogat, frumos, inteligent, elegant îmbrăcat, nu a mai rămas decât un... simplu asasin.

Lupu Voghel, după ce umblă prin toată Europa, se căsătorește cu o fată din Copenhaga, cu care are 2 copii, și se stabilește la Chemnitz (Germania), unde are o mare fabrică de ciorapi.

Regimul hitlerist din ultimii ani, îl face să părăsească Germania și să vie în țară, urmând ca ulterior, să-și aducă soția și cei doi copii.

La plecare, o cunoștință a sa dela Chemnitz, mătușa victimei Anuța Leibovici, îl roagă să-i aducă acesteia câteva cadouri.

In Martie 1936, Lupu Voghel, vine la Botoșani, la mama sa, și cu ocazia predării cadourilor, cunoaște pe Anuța Leibovici.

Este invitat deseori în casa fetei, căreia începe a-i face diferite cadouri, dându-i impresia că s'a îndrăgostit de ea, fără însă a-i spune că este căsătorit și cu copii.

Intre timp fata primește propunerile de căsătorie ale unui american, însă Lupu Voghel o stăruește, chiar o amenință să le refuze, sub motiv că americanul îi face impresia... unui traficant de carne vie.

Cu mult lux de amănunte, Lupu Voghel, povestește cum a început s-o iubească pe Anuța Leibovici, și profitând că într'o seară fata era singurică acasă, are legături intime cu ea.

Lupu Voghel, pleacă la Constanța, unde introduce acțiune de divors contra soției sale; iar când revine la Botoșani, observă o schimbare în atitudinea Anuței Leibovici.

Fata, (pretinde criminalul), încearcă să termine legăturile cu Lupu Voghel, deoarece avea alte propuneri de căsătorie.

Lupu Voghel, descurajat, că o pierde pe Anuța Leibovici, solicită o ultimă întrevedere cu ea, însă este dată afară.

Atunci, scoate un revolver, și trage asupra fetei două focuri, care o ucid.

Lupu Voghel încearcă să se sinucidă, însă arma nu ia foc.

Spovedania inculpatului a ținut aproape trei ore, fiind nevoie de multe ori, de intervenția d-lui președinte pentru a povesti numai faptele ce interesau procesul.

Apoi s'au audiat doi martori: sora asasinului și sora victimei, care au arătat împrejurările dramei.

Procesul a fost amânat în continuare, la 16 Februarie a. c.

emil ghiurtz

Serbarea dela Institutul de cultură Italiană

Duminică după amiază a avut loc la Institutul de cultură italiană, împărțirea darurilor, la copiii coloniei italiene din localitate.

Un public numeros, din care se remarcau d-nii prof. univ. Giuseppe Petroniu, cu d-na, ing. Traina, Figliodoni etc. a urmărit desfășurarea unui bogat program artistic prezentat de elevii școalei primare mixte italiene.

Sala și scena erau frumos pavoazate cu drapele românești și italiene, datorită muncii depusă de d-na și d-ra Santa Rosa.

S'au împărțit uniforme școlare, încălțăminte, reviste și bomboane, la 110 copii.

Astă seară la Teatrul Național:

„Cafeneaua cea Mică"

Comedie în 3 acte de Tristan Bernad

Prezentarea comediei *Cafeneaua cea mică*", de către Naționalul ieșan, coincide cu aniversarea celor 50 de ani de activitate literară, a marelui umorist francez Tristan Bernad, care cu această piesă și-a consacrat opera.

Punerea în scenă și rolul principal al acestei comedii, au fost încredințate artistului Miluță Ghiorghiu, care cu mulți ani în urmă, s'a remarcat în *„Cafeneaua cea mică"*.

Asistând aseară la repetiția generală, am urmărit acțiunea atrăgătoare și verva personagiilor creiate de Tristan Bernad.

Ansamblul premierei de astă seară, e format în mare parte din tineretul Naționalului nostru, care au posibilitatea —acum— să se afirme.

In fruntea ansamblului se bazează d-nii Miluță Ghiorghiu, Paul Varduca, C. Sava, Remus Ionașcu, N. Subă, C. Protopopescu, N. Venias, I. Lascar, Anton Dimitrescu, Șt. Dănciunescu, Al. Macri, d-rele Eliza Petrăchescu, Athena Marcopol, d-nele Eliza Nicolau, Silvia Ionașcu, El. Foca și Petronella Popescu.

Remarcabile—ca tot deauna—vor fi și decorurile creiate de pictorul Th. Kiriacoff.

C. DAM.

Numiri în poliție

Cu prilejul ultimelor înaintări în poliție, dl. Merit Adrian a fost numit agent de poliție cl. III la Inspectoratul de poliție al Ținutului Prut.

D-nii Zvaricevschi Al. și Niculescu Petre, licențiați în drept, au fost numiți în funcția de comisar cl. II la chestura poliției Iași.

Dl. Botez Alex, absolvent de gimnaziu, a fost numit agent de poliție cl. III.

Dl. Niculescu Emil, actual agent de poliție cl. III provizoriu la Inspectoratul de poliție al ținutului Prut, trece comisar ajutor cl. II la poliția orașului Botoșani.

D. Dumitrescu Nicolae, absolvent de liceu, a fost numit comisar ajutor cl. II la poliția Hârlău.

Cea mai frumoasă femee din Franța
Viviane Romance
în tumul traficanților de carne vie
Casa din Malta
De Marți 17 crt la Scala.

x. Beți „Borviz de Borsec" și veți înțelege minunata sa binefacere.

Teatrul Național

Vineri 13 Ianuarie
Ion MANOLESCU
și un ansamblu de 40 pers.
— decoruri și costume —
HAMLET

Luni 16 Ianuarie 1939
Cea mai formidabilă comedie
Două duzini de trandafiri
cu Ion Iancovescu, Ionel Țăranu și Tola Yann

Vineri 27 Ianuarie
Baletul rus din Paris
Un spectacol european
Biletele cu prețuri modeste la agenția GHEORGHIU

Situația teologilor fără posturi

Zeci de teologi și nici o parohie vacantă

O problemă presantă pentru autoritățile bisericii moldovenești, este aceia a teologilor fără posturi.

Nu există nici o parohie vacantă în toată eparhia Moldovei.

In schimb sânt zeci de teologi fără posturi, care trăesc într'o situație mizeră.

300 de preoți tineri sub 30 ani

Se va da de către unii soluția pensionării, pentru rezolvirea acestei probleme.

Soluția este bună, însă nerealizabilă.

E deajuns a aminti că din cei 600 și ceva de preoți din eparhia noastră, 300 sunt tineri sub 30 ani, pentru a ne putea da seamă că deocamdată soluția pensionării nu se poate pune.

Acum patru ani când I. P. S. Mitropolit Nicodim a luat frânele Arhiepiscopiei Iașilor se aflau teologi care râvneau de ani de zile la o parohie.

In acești patru ani de arhipăstorire, I. P. S. Nicodim a găsit posibilitate de plasare a 300 de Teologi.

Dintre aceștia 100 au fost numiți în parohiile înființate de d. ministru Victor Iamandi, iar 80 în parohiile rămase vacante în urma deceselor și pensionării unor preoți.

Teologii care vin la Mitropolie pentru parohii, aduc totodată și demonstrează cu argumente serioase că ar putea fi numiți în parohiile ce ar putea să se înființeze prin fragmentarea unor parohii mari din cuprinsul eparhiei.

Și s'a făcut socoteală că s'ar mai putea înființa încă 60 de parohii în Arhiepiscopia Iașilor.

Dar nu sînt disponibilități bugetare.

Din această situație se desprinde o altă problemă, care nu-i nouă: *problema reglementării învățământului teologic.*

Intr'adevăr, până ce nu se va reglementa numărul absolvenților Fac. de Teologie în raport cu numărul parohiilor vacante,—problema teologilor fără posturi va dăinui.

O singură soluție deci, poate rezolvi pentru totdeauna problema tinerilor teologi: reglementarea învățământului Teologic.

Un teolog și o parohie.

GRIG. SPIRU

CATON THEODORIAN

La București, a încetat din viață, în etate de 62 ani, cunoscutul scriitor și autor dramatic Caton Theodorian.

Originar din Craiova, s'a stabilit la București și a cunoscut succese cu piesele „Patima", „Bujorești", „Comedia inimei", „Nevestele domnului Pleșu", „Greșala lui Dumnezeu", „Jucării sfărâmate" etc.

A făcut multe traduceri, adaptări; a scris și romane între care „Sângele Solovenilor".

A ocupat câteva funcții active și a fost președinte al Soc. Autorilor Dramatici.

Inmormântarea are loc astăzi la București.

Julișka
cu Paula Wessely

Azi la Phoenix
Două filme excepționale
Prinț
— și —
cerșetor
în două ore veți trăi aventurile unei vieți întregi, cu
ERROL FLYNN
și comedia delicioasă
Gentleman
după miezul nopții
cu artiștii cei mai iubiți
Bette Davis Olivia de Haviland, Leslie Howard.
PREȚURILE REDUSE.

INFORMAȚIUNI

x **Situația Sanitară** a Iașului se prezintă în felul următor:

Scarlatină 75 cazuri; rugeolă 1; tifos exantematic 9; și febră tifoidă 1.

x *Mulțumiri Regale* —M. S. Regele Carol al II-lea, a binevoit a mulțumi telegrafic poetei ieșene d-na *Mioara Atanasiu Popescu*, pentru frumoasele versuri dedicate Majestății Sale, în poezia „Urare de anul nou" 1939.

BALUL ANUAL
al Soc. de binefacere
Pânea Saracilor
VA AVEA LOC
la 11 Martie a. c.

x **Sportul în stradă.**—Cetățenii din străzile: Spitalul Pașcanu, Moara de Vânt și Vântu, roagă pe Dl. maior Mircea de a reînoi ordinul către gardienii publici respectivi, să oprească riguros sportul cu săniuțele și boburile pe sus numitele străzi, de oarece nu se mai poate circula.

x La președenția Tribunalului Militar al Corpului IV Armată a fost numit d. colonel magistrat Radu Pruteanu din Direcția Contenciosului M. A. N., pe tot timpul detașării d-lui col. Edmond Munteanu.

x PARASTAS. — Sâmbătă (Sf. Ioan) s'a oficiat la cimitirul Eternitatea un parastas de 8 ani de la moartea fruntașului ieșan Ioan Marcopol-Fleașcă.

Au participat membrii familiei și acei cari l'au cunoscut pe regretatul om de bine.

x DECES. — Din București ni se comunică încetarea din viață a lui Jean Cordescu, pensionar, fost funcționar superior la Inspecția C. F. R. din localitate.

Timp de 20 ani cât a stat în Iași, defunctul a fost indeosebi apreciat pentru probitatea în serviciu și pentru alesele sale maniere.

x Doamna Georgette Spittel din Str. Socola 146, a introdus la tribunalul local acțiune de divors contra soțului ei d. Emil Frantz Spittel din Str. Măcărescu.

x PARASTAS.—Foștii colegi și acei cari l'au cunoscut pe dr. Ion Cretulescu, fost președinte al Centrului studențesc din Iași, îl vor pomeni printr'un parastas, Joi 12 Ianuarie la ora 11 jumătate dimineața,

Parastasul va avea loc la biserica Sf. Spiridon.

Sunt rugați a lua parte toți acei cari vor să aducă un omagiu memoriei doctorului Cretulescu.

INTERESANT PENTRU DOAMNE
COAFORUL JUNIMEI PIAȚA UNIREI
acordă 30 zile eftine la ondulațiuni permanente „Wella" garantat 8 luni durabilitate, executate artistic de
Specialistul Schuster dip'omat din Paris.
Profitați de ocazie

x *Senzații puternice trăiți la vizionarea marelui film francez „Curierul din Lyon" prezentat azi pentru prima oară la Iași, la „Scala".*

x Dl. Dr. Al. Tzaicu *este în fiecare Duminică la Iași, pentru consultații și operații la sanatoriul d-sale din str. Carol No. 20.*

Julișka
Masca iubirii
cu Paula Wessely

Julișka
cu Paula Wessely

DE ARENDAT viile Teitler și anume: Vorona Mare Cotnari jud. Iași, Kogălniceanu—Antimiu Socola Iași, Nemțoaica Mihail—Vișan Iași.

Informațiuni la d. Avocat Serafimi Iași.

TESTA
La dureri de cap, dinți

Vizita d-lui Daladier în Tunis

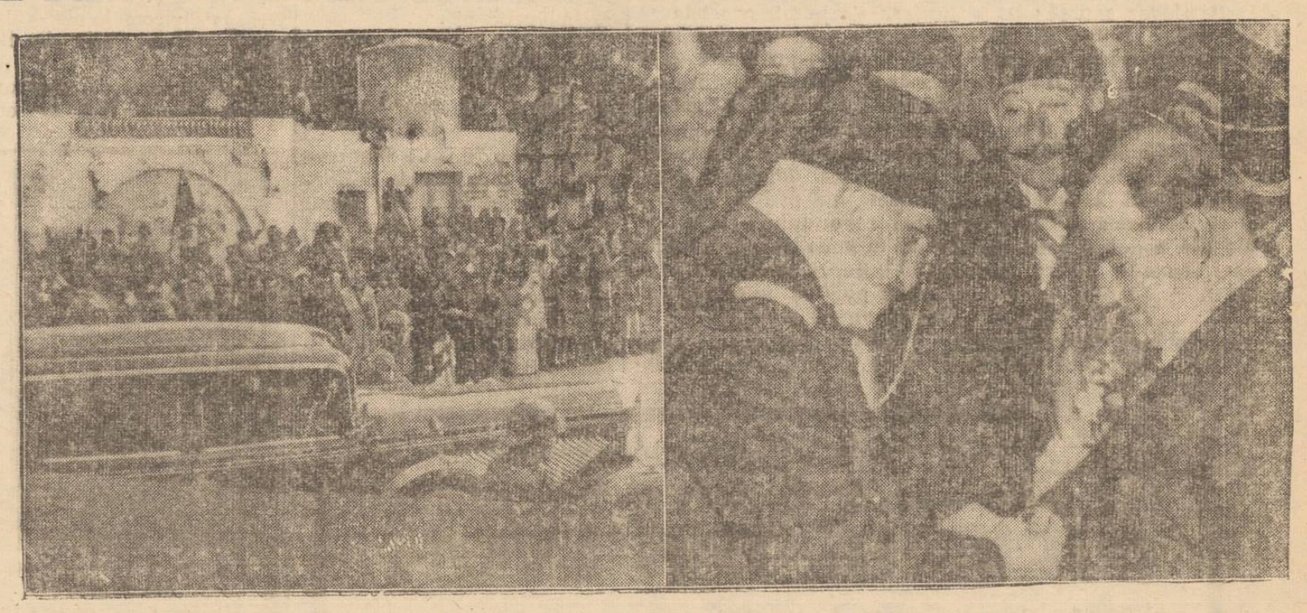

Recenta vizită pe care primul-ministru francez d. Daladier a făcut-o în Tunis, a dovedit atașamentul posesiunilor africane, pentru Franța. Faptul a sporit nervozitatea în Italia, întărind atacurile anti-franceze ale presei italiene.

In clișeu, vederi dela călătoria d-lui Daladier. In stânga, primul-ministru francez aclamat de populația tunisiană. In dreapta, Beyul Tunisului decorând pe d. Daladier.

ULTIMA ORA

Vînătoarea regală din Ardeal

cu participarea Prințului-regent al Jugoslaviei

București 10. In ultimele zile s'a desfășurat o mare vânătoare regală în Ardeal, la Chișinău pe Criș, la Casa verde de lângă Timișoara și la Pistia.

La vânătoare au participat M. S. Regele, Marele Voevod Mihai, Principele Regent Paul al Jugoslaviei, miniștrii plenipotențiari ai Jugoslaviei, Cehoslovaciei și Poloniei ministrul Palatului Regal jugoslav, generalul Manu, Dinu Brătianu, prințul Soutzo, St. Boeru, etc.

Prințul Regent Paul al Jugoslaviei a fost întâmpinat la Jimbolia de către d. Rezident Regal Al. Marta și șefii autorităților.

La Chișinău, pe Criș, M. S. Regele a fost primit cu ovații entuziaste de către populație.

Eri, întregul grup de vânători s'a deplasat la Casa Verde din Timișoara, unde a continuat vânătoarea până în noapte.

Prânzul a fost luat în pădure, sub corturi.

Bilanțul total al vânătoarei regale arată 1720 fazani, 355 iepuri, 10 căprioare, o vulpe și alte 65 animale de vânat.

ȘI FRANȚA formulează pretenții față de Italia

Paris 10. — Ziarul „Petit Bleu" publică din sursă oficială 5 contracereri ale Franței către Italia.

Guvernul francez ar urma să pretindă Italiei următoarele puncte:

1) Cedarea satelor din valea Aosta.

2) Cedarea unui teren de la grraniță din Alpi, în care e cuprinsă și mănăstirea St. Bernard.

3) Retrocedarea ducatului de Nissa, acordat Italie în 1860 spre a servi ca teren de vânătoare Suveranului italian.

4) Cedarea insulei Elba, care este a Franței.

5) Cedarea unei părți din Abisinia, recunoscută și de guvernul italian ca zonă de influență a Franței.

Ziarul adaogă că aceste pretenții vor fi aduse pe cale oficială la cunoștința guvernului italian.

Alți avocați ieșeni au aderat la Frontul Renașterei Naționale

Un nou lot de avocați ieșeni au aderat la Frontul Renașterei naționale.

Astfel s'au înscris d-nii av. Gh. Stoeanovici, Tașcă, Radu Sergiu Șuțu, C.V. Ștefănescu, C. Sava, P. Ștefan, V. Sion, Aftadose, I. Barbu, C.D. Puiu Cezar Ioan, d-na av. Vera Totu, I. Perijan și d-na av. Cristina Perijan.

Demisia d-lui Leon Blum

e în legătură cu afacerea Nathan?

Paris 10.—Ziarul „Ilustrat Mutch" publică un reportaj fotografic în legătură cu viața lui Nathan, eroul exrocheriilor de la cunoscuta casă de filme.

Ziarul arată că Nathan a avut legătură cu cei mai de seamă oameni ai Franței, între cari d-nii Leon Blum și Herriot.

De asemenea sunt reproduse articole elogioase din revistele franceze, scrise cu prilejul decorării lui Nathan.

Unele ziare fac insinuări că dl. Leon Blum n'ar fi străin de manoperile fraților Nathan.

O urmare a acestui fapt ar fi demisia d-sale din baroul de Paris.

O doamnă arestată

pentru contrabandă de bijuterii

Oradia 10.—Vameșii de la punctul de frontieră Kiteghias observau că o doamnă trecea mereu din Ungaria în România, ducându-se la un anume Mihai Szabos din Oradia.

S'a crezut la început că e vorba de o idilă amoroasă.

Dar părând suspectă această deplasare, s'a procedat la arestarea doamnei.

S'a stabilit că e vorba de soția unui voiajor din „Budapesta, Iosif Braun, care se indeletnicea cu contrabanda de pietre prețioase și bijuterii.

In geamandanul ei s'au găsit bijuterii de 3 milioane lei, pe care vroia să le introducă în România.

Convocarea marelui consiliu fascist

Roma 10.—Marele consiliu Fascist a fost convocat la palatul Venezia pentru ziua de 4 Februarie 1939 orele 22.

*

Roma 10.—Comitetul interministerial al autarhiei a fost convocat la palatul Veneția pentru 31 Ianuarie orele 16.

x Au sosit în localitate d. general Popescu Comandantul Divizie XIV, d. general Dimitriu Cdt. Div. VIII și d. general Constantinescu Cdt. Divizei VII.

Serv. Sanitar a închis fabrica de zahăr Chitila

București 10. — Judecătoria ocolului Buftea a condamnat la o amendă de 500.000 lei Soc. Chitila, în urma unui referat al serviciului sanitar.

Organele sanitare au interzis fabricarea zahărului până ce fabrica nu va fi pusă în bune condițiuni de salubritate.

Confirmarea madatelor de arestare

în nenorocirea dela Galați

Galați 10. — Tribunalul militar din localitate a judecat eri mandatele de arestare emise împotriva funcționarilor ceferiști C. Juncu, Vasile Pintea, Gr. Varnava și Petre Rusneac.

Tribunalul a confirmat toate mandatele.

Vinovații au fost depuși în arestul local.

Aventura unui cunoscut foot-balist

București 10. — Cunoscutul foot-balist Barotki, denumit „vedeta blondă" a avut un scandal monden care l-a dus în cercetarea parchetului.

E vorba de o aventură într'o garsonieră, unde soțul eroinei a mâncat o bătae de la Barotki.

Dl. procuror Voiculescu cercetează cazul.

Julișka

Masca iubiril cu Paula Wessely

Fraților Izvoranu vor fi aduși astăzi la Iași

pentru judecarea apelului

Bacău 10—Imediat după ce au fost condamnați de tribunalul local, la câte 4 ani închisoare și 2.000.000 lei despăgubiri, frații Isvoranu au făcut apel.

Curtea de Apel din Iași a fixat termen de judecată pentru mâinc 11 Ianuarie.

Astfel că astăzi, inculpații vor fi îmbarcați și transportați la Iași unde vor fi depuși la închisoarea Galata.

Printre apărătorii înscriși la apel se află d-nii P. Pogonat și Alfons Herovanu.

Orientarea politică a Poloniei

Acțiunea d-lui Beck

Londra 10.— Ziarul „Daily Telegraph" anunță din Varșovia că mai înainte de a pleca la Belgrad, dl. Beck va avea întrevederi cu miniștrii Angliei și Franței la Varșovia.

Este așteptată cu mult interes de către cercurile politice mai ales întrevederea cu reprezentantul Franței, deoarece se va stabili definitiv ce încredere se poate acorda alianței franco-poloneze.

După aceste întrevederi, ministrul de externe al Poloniei va ști precis ce atitudine trebue să urmeze în convorbirile din Jugoslavia.

Polonia lasă libertate Germaniei în sud-est

Berlin 10.—Corespondentul agenției Havas anunță:

Cercurile politice germane se arată satisfăcute de întrevederile dintre d. Beck și cancelarul Hitler.

Se subliniază că Polonia rămâne credincioasă liniei sale de conducere ținând la asigurarea liniștei la frontierele sale cu Germania și că ea ar fi dispusă astfel să lase Germaniei mâinile libere spre sud-est.

*

Comentând întrevederea, oficiosul „Danziger Vorposten" scrie: „In cursul întrevederii s'a putut constata că acordurile din Ianuarie 1935 sunt în totul justificate prin urmările lor și este în afară de orice îndoială că ambele părți sunt de acord pentru a decide că această convenție rămâne mai departe un instrument util pentru consolidarea raporturilor reciproce, chiar în noua situație din sud-estul Europei, în urma schimbărilor politice intervenite în cursul anului precedent".

Totuși, legăturile pe cari Polonia le-a afirmat cu Ungaria rămân o preocupare pentru cercurile politice, cari par să aștepte ca, după Roma, și Polonia să sfătuiască Ungaria să se înțeleagă complect cu Berlinul.

Acum Berlinul se ocupă de lichidarea energică a conflictului recent dintre Ungaria și Ceho-Slovacia, adică a incidentului dela Munkacs, care a făcut aci o impresie penibilă.

Presa germană, care tindea recent încă să facă pe Ungaria răspunzătoare de aceste incidente, insistă acum mai mult asupra răspunderilor guvernului din Praga, și în special a slovacilor, cari nu au prea mare trecere la Berlin din cauza anumitor tendințe de independență.

Legăturile polono-germane

Varșovia 10.—Ca răspuns la vizita d-lui Beck la Berlin, se anunță vizita d-lui Von Ribbentrop, ministrul de externe al Reichului, la Varșovia.

Vizita aceasta, căreia i se acordă o deosebită importanță, se va produce în luna Martie.

Elevi de școală la hotel

— Au fost conduși la poliție tinerii Baraghi C. din comuna Păulești-Putna și Maria Desaga din com. Iulnici-Putna, găsiți la Hotel Paris din Bul. Ferdinand No. 29.

Ambii sunt elevi de școală și luaseră o cameră la hotel.

*

Furturi.—In lipsa de acasă a d-nei Rifca Roflan din str. Golia No. 16, răufăcători prin chei potrivite au pătruns în casă și au furat numeroase bijuterii, lingerie, haine și o sumă de bani.

Dl. Emil Mircescu șeful circ. III a început cercetările.

— Dl. Mărgineanu I. din str. Țutorei a reclamat poliției că astă noapte niște indivizi au încercat să-l jefuiască de bani. Fiind simțiți, hoții s'au făcut nevăzuți.

— Un furt de păsări s'a comis la d-na Ecaterina Mereuță din str. Țutorei No. 92.

— D-na Eugenia Holban din str. Negruzzi No. 3, a cerut urmărirea servei sale Nadia Rigulschi de loc din com. Musteață Bălți, care a dispărut furând numeroase lucruri de valoare. S'a dat circulară de urmărire.

*

In str. Palat la locuința d-lui Avram Steimberg, s'a prăbușit un perete al casei. S'a avizat Serv. Technic al Municipiului, pentru a vedea care este cauza.

Cea mai frumoasă femee din Franța
Viviane Romance
în filmul traficanților de carne vie
Casa din Malta
De Marți 17 crt la Scala.

Știri polițienești

Se creiază un stat pentru evreii din România, Polonia, Germania, și Italia

ORA 12

Roma 10.—In legătură cu propunerea pe care ducele Musolini urmează a o face d-lui Chamberlain pentru crearea unui stat al evreilor în Africa, se dau noi amănunte din sursă oficială.

Potrivit planului întocmit de dl. Musolini, Anglia ar urma să cedeze o parte din Somalia britanică, Franța să dea Djibutti, iar Italia să cedeze giunea Haron depe coasta Somaliei italiene.

In acest stat urmează să emigreze evreii din România, Polonia, Germania și Italia.

Ducele Mussolini crede că aceasta este singura soluție pentru resolvirea proalemei evreești.

Un nou val de arestări în Rusia

Berlin 10.—Agențiile germane de presă anunță că Beria, șeful G. P. U-ului a deslănțuit o nouă serie de arestări, mai ales în Ukraina.

Au fost arestate numeroase personalități, printre care doi conducători ucrainieni Ciubari și Postașef.

Ultimul a încercat să se sinucidă în închisoarea din Kiew.

Cei arestați sunt invinuiți de acțiune separatistă.

Telegramele mai arată că spiritele sunt foarte agitate în Ucraina din cauza teroarei regimului

Tulburări la Hust

Praga 10.—Cu prilejul unei întruniri poloneze s'au produs tulburări la Hust.

Un grup de tineri au manifestat, devastând mai multe case ale polonejilor.

Guvernatorul Volosin a adresat scuze guvernului polon.

Informațiuni

x Eroina războiului chino-japonez Anna May Wong apare azi în filmul senzațional „Fiica Orientului" prezentat în premieră la Iași, la Scala.

x Toți domnii proprietari de case din Iași sunt rugați a trece pe la sediul Sindicatului Proprietarilor Urbani din Iași str. Ștefan cel Mare 27 (casele Margulies) unde vor găsi formulare pentru declarații de chiriași la Administrația de Constatare primind tot odată și instrucțiunile necesare.

x **Tusa și Răgușeala** în Bronchitele gripale dispar repede cu *Pastilele de Eucalipt Benzomentolate Dr. Ratianu* aprobate de Consiliul Sanitar Superior. Indrcate în toate afecțiunile pulmonare, laringite, astmă, desinfectează plămânii. ușurează respirația. Depozit Farmacia Dr. Ratianu Iași Cuza Vodă 83.

Cumpăr aur de dinți, bijuterii. Vindeți bine
Brătianu 82
Ceasornicar specializat la Paris

TREI TITLURI:
JULIȘKA
Geza von Bolvary
Paula Wessely

DOCTOR
SOLO SCHREIFEL
SPECIALIST IN
BOLI DE PIELE, VENERICE, SIFILIS
Tratamentul precoce al sifilisului prin examenul ultra-microscopic
DIATERMIE
Raze ultra-Violete
Consultații și tratamente
7—10 dim. și 2—9 seara
Str. Anastasie Panu 70
peste drum de Bis. Sf. Neculai

SCALA
garanția spectacolului bun
AZI — Două premiere nevăzute la Iași
PIERRE BLANCHAR și DITA PARLO în
CURIERUL DIN LYON
Al doilea film
FIICA ORIENTULUI
cu ANNA MAY WONG — eroina războiului chino-japonez

ANUL XXXVI No. 9538

ABONAMENTE:
Lei 360. . . . . pe un an
„ 180. . . . . „ 6 luni
„ 90. . . . . „ 3 luni
„ 35. . . . . „ 1 lună
„ 1500. . . . Instituții publice

Atelierele tipografice „Opinia"
AȘI STR. LAPUȘNEANU 37

1 LEU

OPINIA

Ziar popular cotidian

JOI 12 IANUARIE 1939

TELEFOANE
Redacția. . . . . No. 1298
Administrația . . . . „ 1299
Serv. de noapte re. . . . „ 1436

Redacția și Administrația
AȘI STR. LAPUȘNEANU 37

Director C. R. GHIULEA

BIBLIOTECA UNIVERSITĂȚII IAȘI.

ANULAT

BILANȚUL ANULUI MUNCITORESC

Un an de mari reforme și temeinice realizări

Vorbind la radio, în cadrul „Orei Națiunii", d. ministru Mihail Ralea a făcut o substanțială recapitulare a operei înfăptuite de departamentul muncii, în decursul anului 1938.

Proclamarea Constituției din Februarie a însemnat și pentru lumea muncitorilor semnalul unei resurecții, în egală măsură morală și materială.

„Încă dela început (a subliniat, în cuvântarea sa, d. ministru Mihail Ralea) învăluind cu aceeaș solicitudine și dragoste toate păturile sociale, Marele nostru Rege n'a voit să lase muncitorimea, ca pe un copil vitreg, în afară de comunitatea românească.

„El a ținut ca, din aceeaș dragoste părintească, să se împărtășească toți".

Urmând dorința și îndemnul Regal, tot ceeace a făcut d. ministru Mihail Ralea, a reflectat gândurile Majestății Sale Regelui Carol II.

„In ordinea legislativă și administrativă, trebuia, în primul rând, o transformare de structură, a clasei proletare, printr'o nouă carte a lumii sindicale, adaptată și inspirată de noua Constituție și de noul spirit al politicii românești", — a spus d. ministru Mihai Ralea.

Această radicală prefacere de structură a clasei proletare a fost obținută prin legea breslelor.

„S'a crezut, la început (a observat energicul ministru al muncii), că această lege e o simplă măsură polițienească, îndreptată contra muncitorilor. Mai pe urmă s'a constatat că legea breslelor e menită să aducă o mărire și o stimulare a puterii de asociație a muncitorimii. In locul micilor cuiburi sindicale, care răsăreau peste tot, avem azi mari și puternice bresle".

Modificând în același timp, „Legea contractelor de muncă', d. ministru Mihail Ralea a izbutit să ridice un scut puternic împotriva lipsei de scrupule cu care unii patroni tratau pe muncitori.

Legiferându-se motivarea concedierii și asigurându-se, prin lege, plata preavizului,— s'a dat muncitorului o armă a dreptății, la care râvnia atâta vreme.

Asigurând dreptul muncitorilor la concediile de vacanță plătite, d. ministru Mihail Ralea a concretizat încă un vis al proletariatului român. Nu mai puțin, prin noua lege a asigurărilor sociale, se garantează muncitorilor pensia de retragere și pensia pentru urmași.

Nici sufletul muncitorului n'a fost uitat.

Prin crearea organizației „Muncă și Voe bună", s'a determinat în muncitorime, o revoluție sufletească, ale cărei binefăcătoare efecte sunt—atât pentru proletariat, cât și pentru Statul întreg — incalculabile.

Ajutat, cu tragere de inimă, de o seamă de oameni de specialitate, d. ministru Mihail Ralea a deschis muncitorimei o fereastră spre cerul de lumină și azur al frumosului.

La capătul unui an atât de rodnic pentru muncitorime și la capătul acestor rânduri recapitulative, nimic nu ni se pare mai potrivit decât citarea sfârșitului cuvântării d-lui ministru Ralea :

„Muncitori și patroni,—deopotrivă solidari în iubirea de țară și Rege, vor discuta de aci înainte, nu în tabere dușmănoase, ci în sânul aceluiaș „Front al Renașterii Naționale", drepturile și datoriile fiecăruia.

„In deplină pace, în înțelegere, solidaritate și frăție, toate clasele sociale își vor da mâna pentru propășirea Națiunii noastre".

Din toată lumea

„Curentul" în al 12-lea an

Ziarul „Curentul" din Capitală, aflat sub direcția d-lui Pamfil Șeicaru, a intrat în al 12-lea an de apariție.

Prilej de făcut un popas, pentru a arunca o privire asupra drumului parcurs și a scruta viitorul.

„Curentul" a străbătut o cale de muncă asiduă și luptă viguroasă pe terenul scrumului cotidian, identificându-se cu aspirațiile neamului și susținând campanii de curaj, atunci când interesul public o cerea.

De aceea ziarul d-lui Pamfil Șeicaru, în pragul celui de al 12-lea an, poate privi cu încredere viitorul, conând pe aceeași încredere și apreciere a publicului românesc.

Schimbare de nume

Până acum câțiva ani, Ankara capitala Turciei, s'a numit Angora. Vechiul nume istoric a fost părăsit de regretatul președinte Kemal Ataturk.

Și e vorba acuma ca Ankara să-și schimbe din nou numele, spre a se numi „Ataturk", în semn de omagiu pentru memoria defunctului președinte, creator al Turciei moderne. Aceasta este dorința guvernului turcesc. Dar schimbarea încă nu s'a produs oficial.

Franța,—țara bătrânilor

„Petit Parisien" dă o alarmă îndreptățită în legătură cu criza de natalitate din Franța.

„Oare suntem sortiți să ajungem un popor de bătrâni?—se întreabă ziarul. Onoare bătrânilor, fără îndoială dar tinerețea este viitorul"!

Franța prezintă într'adevăr cel mai mare record în bătrâni; Este țara care are cel mai mare număr de oameni în vârstă de peste 60 de ani și cel mai mic număr de tineri sub 20 de ani.

In Rusia de exemplu la 1000 de oameni sunt 488 mai mici de 20 de ani și 68 mai mai mari de 60 ani.

In Franța la aceiaș proporție există 304 oameni mai mici de 20 de ani și 140 mai mari de 60.

Din ultimele constatări, francezul mijlociu este cu mult mai bătrân decât germanul mijlociu sau italianul mijlociu.

Eterna cochetărie feminină

Cu prilejul unei expoziții consacrate frumuseții feminine, la Londra, s'a expus o coafură ondulată permanent, care numără nu mai puțin de 3000 ani.

Coafura aceasta aparține unei mumii descoperită de un explorator englez, la Yemen. E vorba de o principesă, damă de onoare a reginei din Saba. In mormântul ei s'au descoperit flacoane de parfum, rouge de buze și alte obiecte de toaletă.

Dar lucrul cel mai miraculos este această ondulație a părului, care se păstrează intactă de trei milenii.

Așa ceva în adevăr se poate numi ondulație permanentă.

∴ Inarmările Angliei ∴

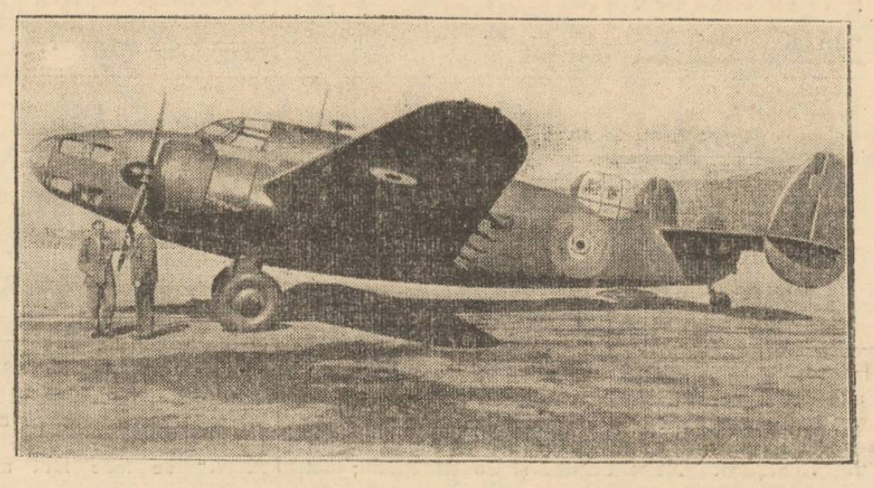

Uzinele din Anglia nu dovedesc să construiască numărul necesar de avioane, conform programului de înarmări masive. Deaceia, guvernul britanic a comandat în Statele-Unite avioane de bombardament. Iată, în clișeu, tipul de avioane americane ce se construesc în serie, pentru aviația engleză.

Importante lucrări de îmbunătățire

a unei întinse regiuni din Moldova

Punerea în valoare a basinului Jijiei

Sâmbătă dimineață s'a ținut la locuința d-lui profesor universitar Valeriu Bulgaru, o consfătuire la care au luat parte, alături de dl. inspector general agronom Ciulei, dl. ingineer inspector general Andriescu-Cale, principele Sturza ca reprezentant al Camerei de Agricultură, dl. Mircea Bădărău etc.

Cu această ocazie s'au pus bazele acțiunei, ce va începe în curând, în vederea punerei în valoare a uneia dintre cele mai întinse și mai sarace regiuni din Moldova; a basinului Jijiei.

Se știe că inițiativa acestei lucrări, de nebănuite proporții, aparține d-lui Ciulei, care militează de mai multă vreme în favoarea ei și pe care eșenii îl cunosc de altfel din lupta dârză, pe care a pus-o, ani dearându-l pentru dermanetizarea expoziției de la Copou.

Dl. Ciulei este în momentul de față conducătorul direcțiunei Comasării din Ministerul de Agricultură.

Lucrarea îmbunătățirei regiunei Jijiei, are de scop punerea în valoare a întregului basin al râului, cu afluenții ei, începând de la izvoarele ei și până la vărsarea în Prut, prin regularea cursului apei, amenajarea iazurilor necesare, îndiguiri, secarea terenurilor mlăștinoase irigarea sistematică a porțiunilor ce se vor preta la aceasta, plantarea perdelelor de protecție în contra vânturilor, îmbunătățirea terenurilor degradate, comasarea proprietății parcelate etc.

Imbunătățirea aceasta va afecta o întindere de peste 200.000 hectare.

Dată fiind covârșitoarea importanță a acestei lucrări, din punct de vedere agricol, economic și sanitar, și dată fiind dorința guvernului de a întreprinde lucrări de mare utilitate publică, atât ministerul de agricultură, cât și Ținutul, s'au arătat dispuse să contribue la cheltuelile pe care le necesită uriașa operă de îmbunătățire a basinului Jijiei.

Dl. ministru Ionescu-Sișești se arată astfel dispus a contribui, din partea ministerului de agricultură, cu o jumătate din costul lucrărilor; iar Ținutul, datorită înaltei înțelegeri a d-lui Rezident Negruzi, cu o importantă sumă de bani.

Costul total al lucrărilor, va întrece—după o estimație aproximativă, făcută pe baza studiilor d-lui Andrieseu-Cale, —250 milioane lei.

Lucrarea nu se va putea face, bine înțeles, fără concursul proprietarilor din regiune, care vor avea să contribue, fie cu bani, fie cu munca în natură, într'o proporție ce nu va întrece impozitul agricol al terenurilor îmbunătățite pe câțiva ani, impozit de plata căruia pe de altă parte aceste terenuri vor fi scutite.

In afară de aceasta, fiecare proprietar din regiunea îmbunătățită, va avea să cedeze gratuit o proporție de teren ce se crede că nu va întrece 7 la sută din proprietatea sa, necesară amenajărei canalurilor, iazurilor, perdelelor de protecție, drumurilor de exploatare și celorlalte lucrări.

O lege care va avea să reglementeze chestiunile juridice isvorâte din nevoia expropierei și a comasărei terenurilor așezate în regiunile ce urmează să fie îmbunătățite, pe calea transformărei albiei râurilor, aflată în studiu, va ușura de altfel cu mult executarea lucrărilor proectate în valea Jijiei.

In urma indicațiunilor date de către d. Ciulei, venit special în acest scop la Iași și în urma schimbului de vederi ce a avut loc între cei prezenți, la consfătuire, lucrările, studiile preliminare și acțiunea de propagandă, vor îmbrăca în cel mai scurt timp o formă concretă.

Se speră că odată cu venirea primăverei, se va putea purcede, chiar și la începerea lucrărilor pe teren. la executarea cărora vor prezida technicienii și specialiștii diverselor ramuri.

Cu înfăptuirea îmbunătățirei regiunei Jijiei, Moldova se va putea mândri cu una dintre cele mai importante opere de acest gen, întreprinsă în țară.

REP.

Rolul Dispensarului antiveneric

în profilaxia și tratamentul sifilisului

de **dr. Virgil Costea**

Chimia contimporană a dotat terapeutica antisifilitică cu medicațiuni destul de puternice; astăzi se poate spune că sifilisul este o boală evitabilă și vindecabilă.

Statul—acordând o atenție deosebită acestei chestiuni—a făcut să ia ființă dispensarul anti-venetic, care-și propune triplul scop: să prevină, să vindece și să instruiască.

Evident, realizarea acestor puncte este extrem de anevoioasă în mediul nostru unde clientela dispensariilor este formată din lumea din pătura de jos, care nu-i întotdeauna suficient informată asupra urmărilor nefaste ale acestei boli. Ceea ce-i mai trist, e că chiar clientela cultă (elevi, studenți, etc.) îi lipsită de cele mai elementare noțiuni de venerologie.

Se știe că principala sursă a bolilor venerice o constitue prostituția, acest rău necesar, care nu poate fi desființat prin nici-o lege.

Fără a aduce în discuție chestiunea reglementarismului a aboliționismului sau a sistemului așa numit mixt, care-l prevede legea sanitară actuală,—se poate spune că, din punct de vedere al profilaxiei generale, atențiunea trebue să fie îndreptată în primul rând asupra femeilor publice.

Dispensariile antivenerice au în sarcina lor controlul medical al prostituatelor. In interesul colectivității, femeile care declară că practică amorul liber, *sunt obligate* prin lege să se prezinte de două ori pe săptămână, cu așa numita fișă de sănătate, la vizita medicală.

Desigur, nu de rare ori, medicii care fac vizita prostituatelor au ocaziunea să constate că cele mai multe sunt lipsite, nu de elementarele noțiuni de igienă sexuală, dar de igienă corporală, generală. Ducând o viață de mizerie și fiind cu totul străine de importanța tratamentului preventiv, din cauza standardului de viață redus, ele se sustrag mai mult sau mai puțin abil, de la vizita medicală și de la tratamentele care li se impun.

Starea materială a multora nu le permite să-și procure măcar un irigator pentru toaleta intimă.

Multe sunt neștiutoare de carte. Dl. dr. Gh. Nastase, făcând cercetări în această direcție, a arătat într'un documentat raport că 70 la sută sunt analfabete. De aceea nu-i de mirare să observăm zilnic scene care să ne arate totala lor ignoranță în ceia ce privește profilaxia individuală și generală.

In ceia ce privește tratamentul curativ, medicul întâmpină dificultăți, nu numai din lipsa lor de înțelegere dar și din faptul că cele mai multe se găsesc în adevărată mizerie fizico-logică. Nu se mai poate face un tratament tip, dozele trebuesc scoborâte pentru a preveni complicațiile și accidentele care se află la un pas. Cu toate că li-se atrage întotdeauna atențiunea asupra accidentelor grave la care se expun, dacă nu păstrează a-

(Continuare în pagina 2-a)

O mărturie a vremii noastre pregătită posterității

„Torpila științifică" dela New-York

Se știe că, spre sfârșitul anului expirat, savanții din New-York au trimis posterității ...o torpilă; un document al vremii noastre, care urmează a fi descifrat peste cinci mii de ani!

Anume, a fost îngropată în pământ, la 15 metri adâncime, o cutie, în formă de obuz de tun, în lungime de 2 metri și un sfert, diametrul de 20 centimetri și greutatea de 363 kgr.

Torpila e alcătuită dintr'un aliaj de aramă, crom și argint, capabilă să reziste tuturor intemperiilor. Inlăuntru se află un înveliș de sticlă și o materie impermeabilă.

Interiorul acestei capsule e împărțit în 6 compartimente unde au fost așezate mesagiile pentru vremile viitoare, și anume: 35 obiecte de folosință curentă, începând cu un cuțitaș pentru deschis cutiile de conserve, și sfârșind cu o pălărie de damă, și cu un mic aparat fotografic. S'au mai pus boabe de grâu, ovăs, orz, orez, sămânță de soia, de sfeclă, de morcov, de bumbac, de tutun etc. Apoi 40 mostre de țesături diferite.

Partea mai interesantă a conținutului e alcătuită din: 3 rulouri cu informații și 4 bande de film, cuprinzând o întreagă enciclopedie lungă de 335 metri, cu 10 milioane cuvinte și 1000 ilustrații. Scrisul e atât de mărunt încât trebue cetit cu microscopul (a fost pus și un microscop). Toate indicațiile necesare sînt înscrise pe filme. Iar pentru discifrarea limbii engleze de astăzi, s'au dat indicații de traducere și pronunțare, adăugându-se un dicționar special. S'au pus și unele rugăciuni curente, în peste 300 limbi din vremea noastră.

Enciclopedia aceasta filmată cuprinde tot ce există astăzi ca știință, literatură artă, sporturi etc. S'a pus și un exemplar al Bibliei.

Torpila aceasta va trebui deschisă peste 5000 de ani, adică în anul 6938. Instrucțiuni amănunțite despre cuprinsul torpilei, modul de a o deschide, și locul exact unde se află, au fost tipărite într'o broșură și trimise la principalele biblioteci, muzee și alte instituții culturale din toată lumea.

Profesorul Neagoe Popea

de **Valeriu Bulgureanu**
profesor

N'aș dori ca rândurile de față să lasă cititorului impresia unei simple datorii pe care o îndeplinesc față de memoria unui coleg și prieten. Aș dori ca ele să aibă o rezonanță mai puternică și să pună în lumină meritele deosebite pe tărâmul cultural și social ale dispărutului, pe care el le-a ascuns cu-o rară modestie.

Moartea profesorului Popea a produs o impresie dureroasă în mijlocul corpului didactic ieșan și a elevilor Liceului Internat, unde a funcționat ca profesor până în toamna anului curent, fiind înconjurat de stima unanimă a colegilor și de iubirea elevilor, care-l apreciau ca pe unul din cei mai emeriți profesori ai lor.

Boala grea de care a suferit în ultimul timp, pe care colegii bănuiau că i-ar putea fi fatală, nu l-a împiedecat să-și îndeplinească cu punctualitate datoria până la capăt, găsind o alinare în contactul cu elevii săi, care îi însenina fruntea și-l făcea să uite suferințele fizice.

Neagoe Popea este născut în Satulung jud. Brașov la 1877, ca fiu de preot și membru al unei familii de oameni vrednici și cărturari iscusiți. Studiile și le-a făcut la Liceul Românesc din Brașov, pe care le-a absolvit în 1894, după care ca și alți tineri ardeleni de valoare, a venit la București pentru ca să-și complecteze studiile la flacăra culturii românești, în Regatul Ungar, neputând căpăta o cultură superioară națională. A absolvit Facultatea de Litere și Filosofie din București, cu mențiunea „Magna cum laude" la 1900, luând ca subiect de teză „Memoriile lui Ianoș Kemen", lucrare cu caracter istoric, viu apreciată de istoricii noștri pentru bogăția isvoarelor ungurești pe care le-a folosit.

A intrat în învățământul secundar la 1904, după depunerea examenului de capacitate în specialitatea Geografie, fiind clasificat primul în toată țara. A trecut apoi la 1906 examenul de specialitate la Limba germană, reușind al treilea. Dela această dată până în anul curent, care a fost ultimul an al carierei sale de profesor și totodată al vieții sale, Neagoe Popea a lucrat intens pe tărâmul didactic, atât în calitate de profesor cât și ca organ superior de control al Ministerului Instrucțiunii Publice. A primit însărcinarea de inspector general al învățământului și în această calitate a lucrat neîntrerupt până la 15 Noembrie 1928, când s'a reîntors la catedră, fără regretul de-a fi părăsit o situațiune privilegiată, ci cu bucuria de a-și revedea colegii și liceul pe care l-a iubit atât de mult.

Meritele sale deosebite au fost recunoscute de autoritatea școlară, primind ca răsplată diferite decorațiuni, acordate numai în cazuri rare, distincții care nu i-au turburat totuși modestia sa înnăscută.

Meritele sale didactice vor fi de bună seamă, scoase în evidență mai târziu, de foștii elevi ai Internatului, așa cum s'a întâmplat cazul cu profesorii Ibrăileanu, Paul, Frunză și ceilalți a căror nume este pomenit cu evlavie de toți cei care au avut fericirea să se adape dela cultura și să se apropie de lumina inteligenții lor.

Noi, foștii săi colegi, îi păstrăm o amintire neștearsă pentru calitățile sale sufletești deosebite, care îl înălțau în ochii noștri, prin blândețea, înțelepciunea și slaturile binevoitoare pe care ni le dădea, atât de folositoare mai ales la începutul carierei noastre.

Prof. V. Butureanu

SIDOLI Astăzi și în zilele următoare, zilnic de la ora 3
2 premiere extraordinare de mare valoare 2

Omul iubit și temut de femei
Dubla existență
a
D-rului CLITERHOUSE
cu formidabilul ansamblu
EDWARD G. ROBINSOHN
VLADIMIR SOKOLOFF
CLAIRE TREVOR
DONALD CRISP
Povestea emoționantă a unui geniu al științei medicale ajuns gangster al unei lumi interlope.

Superba comedie cu muzica de Jerome Kern
Fac ce-mi place
cu fermecătoarea
Irene Dunne
și minunatul june prim
DOUGLAS FAIRBANKS jr.
Vervă — spirit — Humor — Mediu modern — Luxos — Fast — Eleganță
Veți râde cu lacrimi și vă veți distra bine.

Jurnalul Paramount deschide acest splendid program al anului.

Dispensarul din Socola (Podu Roș)

Noul dispensar muncitoresc din cartierul Socola-Podu-Roș, este complect terminat fiind înzestrat cu toate cele necesare.

Inaugurarea dispensarului se va face în ziua de 15 ianuarie a. c. în prezența d-lor prof. Gh. Strat Președintele Casei Centrale și Mișu Enescu director general.

Dl. dr. C. Bulău, medic șef al Asigurărilor Sociale, a plecat la București pentru a invita la această inaugurare și pe d. M. Ralea ministrul Muncei,

Radiofoniști!
Iată aparatele de Radio cari într'adevăr n'au nevoie de reclamă:
Blaupunkt și R. C. A.
De vânzare la magazinul de muzică
„PHOENIX"
IAȘI — Strada Lăpușneanu No. 44
Se vinde și în rate lunare.

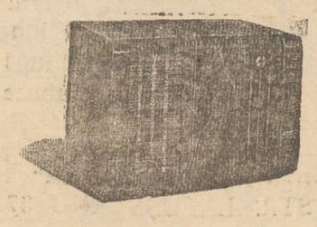

x D. dr. Ovidiu Cordescu a fost numit inspector general al Caselor Asigurărilor Sociale din ținutul Prut.

Decorarea mormintelor din cimitirele ieșene

Pe lângă Primăria Municipiului Iași a luat ființă de curând un serviciu special pentru îngrijirea mormintelor de la cimitirele din localitate.

Dl. av. Mihai Borcea, prim ajutor de primar, a dispus ca mormintele eroilor, ale scriitorilor și artiștilor de seamă, să fie decorate în mod gratuit cu flori, ederă, gazon și plantații.

In afară de aceasta, Primăria mai pune la dispoziția celor cari vor să dea o atenție deosebită mormintelor, serviciile sale, florile și plantele, în modul următor: Pentru flori și plantații se împarte anul în două sezoane și anume: sezonul I (Aprilie, Mai și Iunie), sez. II (Iulie, August și Septembrie).

Pentru aceste sezoane se fixează florile și prețurile următoare:

Sezonul I. Pansele, bellis peremis albe și roșii. Miosotis. *cl. I-a* 1 loc—200 lei; 2 loc.—400 lei; 3 loc.—600 lei; 4 loc.—800 lei. *Pentru clasa II-a* aceleași flori: 1 loc.—150 lei; 2 loc.—250 lei; 3 loc.—300 lei și pentru 4 loc.—400 lei.

Sezonul II. Florile: Pelargonia, Begonia, verbine, mixandre, garoafe, petunia și alte varietăți de sezon *pentru clasa I-a*: 1 loc.—200 lei; 2 loc.—400 lei; 3 loc.—600 lei; 4 loc.—800 lei. *Pentru cl. II-a*: 1 loc.—150 lei; 2 loc.—250 lei; 3 loc.—300 lei; 4 loc.—400 lei.

Sezonul I și II împreună: *clasa I-a* 1 loc—400 lei; 2 loc.—800 lei; 3 loc.—1000 lei și 4 loc.—1200 lei. *Pentru cl. II-a*: 1 loc.—250 lei; 2 loc—400 lei; 3 loc.—600 lei și 4 loc.—800 lei.

Apoi, pentru îmbrăcarea cu mozaic, *cl. I* un mormânt 150 lei; două morminte 300 lei; *cl. II-a* un mormânt 100 lei; 2 morminte 200 lei. Reimprospătarea mormintelor cu brazde noui lei 60.

In aceste prețuri intră îngrijirea completă, plantare, stropire, răsădit, îngropat, etc.

Pentru ornarea catafalcului în capela cimitirului, cu plante din seră, se va plăti o taxă de lei 200 pt. cl. I și 100 lei pentru toate celelalte clase. Ornarea la parastas 50 lei.

Se menționează că toate aceste taxe sunt facultative și nu se vor încasa decât la cererea de ornare. Pentru încasarea lor va funcționa un birou special care va emite chitanțe de primirea banilor.

VIG.

INTERNATIONAL WATCH & Co.
Schaffhausen
modele minunate au sosit la
Ceasornicăria „PISTINER"
IAȘI — Str. Lăpușneanu 16

Alte numeroase adeziuni la Iași în „Frontul Renașterii Naționale"

Pe ziua de eri, biroul Electoral depe lângă Primăria Municipiului, a cunoscut o mare afluență de cetățeni și cetățence, cari au solicitat înscrierea în noul partid unic „Frontul Renașterii Naționale".

Este de menționat faptul că „cetățencele" noastre aderă cu multă însuflețire la „F. R. N".

Astfel pe ziua de eri s'au înscris d-nele: prof. Ad. Groholschi, Tatiana Bălteanu, Maria Racovițză funcț. la Spiridonie, Georgeta Fințescu, funcț. prof. Alexandrina Gavrilescu, Eufrosina Vinătoru, pens. Elena Macovei, Zenobia Popescu, Savastia Teodorescu, profesor Florea Vidrașcu, Eleonora Maltzi licențiată, Virgilia Mara, Eugenia Sofrocescu, Ana Stoica, prof. Henriette Constantinescu, învaț. Eugenia Ciudin, Dr. Maria Camner, prof. Matilda Diaca, Eufrosina Alexandrescu, prof. Alexandrina Nicolau, prof. Agaia Jumnea, funcționarele: Ana Tărtăcuță, Alexandra Gurghis, Viorica Cogălniceanu, Paraschiva Carp, Maria Ioniță, Elena Leonte, Virginia Sava, etc.

S'au mai înscris apoi în grup funcționarii Direcți Cadastrului, în frunte cu d-nii: insp. Ionescu Chiriță, subinsp. Gh. D'albon, E. Crețescu șef de birou, Gh. Roșca, Spiridon Macri, C. Tutoveanu, Șt. Bălănescu, D. Vlădulescu, D. Buga, etc.

Apoi personalul B-cei Românești, în frunte cu d-nii: V. Aslan director, I. Nistor prim-procurist, C. Cucinschi procurist, Cornelia Nichita, Lucia Hoer, Gh. Nica, A. Kieser, Ana Ocneanu, Alex. Teodorescu, etc.

Au mai aderat apoi d-nii profesori: A. Toma, P. Vasiliu, V. Gheorghiță, C. Mureșanu, A. Munteanu, O. Gheorghiu, Gh. Barbu, I. Hadji, I. Adrian, Eugen Timpoc, Calistrat Jemme, Ion Bârsan, Eug. Neculau, Gh. Filipescu, M. Vasilescu, etc.; d-nii: C. Streit comerciant, I. Popovici industriaș, I. Enăchescu contabil, M. Nicolau func., Pr, N. Donos, Camil Motâș Directorul Soc. Locuințl Eftine și Construcțiuni; institutorii: V. Vasilache, C. Diaconescu, N. Popovici, C. Dabija, Dr. Iuliu Popp, M. Camner conf. univ., înv. C. Blanaru, ing. O. Kieser, înv. A. Resniac, pr. Gh. Agapi, dr. D. Popescu, insp. Gh. Andriescu, C. Cadeschi artist al Teatrului Național, av. Ioan Cezar, pr. N. Savin, ing. Sava Chiriacescu, funcț. E. Răducanu, ing. Emil Pettrov, ing. C. Filipescu, ing. M. Vasilescu, etc.

Comunicatul Primăriei

Primăria Municipiului Iași aduce la cunoștință pe această cale că înscrierea în „F. R. N." se face fără nici-o taxă.

Știrea lansată de rău voitori că s'a fixat o taxă de 50 lei pentru înscriere, este cu totul falșă.

Pentru dovedirea celor ce au lansat această știre tendențioasă, s'au făcut demersurile cuvenite la instituțiile în drept, cerând să întreprindă urgente cercetări și să ia măsurile legale cuvenite.

REP.

TYP
Cel mai sigur purgativ

Vinuri din viță nobilă
Vinuri vechi
Vinuri noi
Vinuri aromate
Vinuri absolut naturale
Vinuri eftine
Vinuri higienic servite

cumpărați numai dela depozitul nou înființat în str. Prof. A. C. Cuza 27 (fost Arcu) casele Teitler, palatul poștei vechi.

Dacă nu vă puteți deplasa, telefonați telefonați la Cinema Sidoli telefon 2050, — și veți avea urgent la domiciliul Dvs. vinul dorit.

Julișka
Masca iubirii
cu Paula Wessely

INȘTIINȚARE
Subsemnații I. și A. Pistiner maeștrii conducători ai atelierului de Ceasornicărie „Cohl" aducem la cunoștința onor. clientele că d. Cohl retrăgându-se definitiv din magazin și atelier trecând firma sub alt nume iar firma Peretz Cohl S-sor rămâră d doar ca emblemă, am deschis un atelier pe cont propriu tot în str. Ștefan cel Mare No. 14 unde onorata clientelă va fi servită cu aceeași promptitudine și conștiinciozitate.
Frații I. și A. Pistiner
Maeștrii Ceasornicari

PIERDUT în ziua de 13 Septembrie 1938 patru (4) polițe a câte 3000 lei fiecare, la ordinul d-lui Samuel Zingher din Iași str. Pantelimon No. 3, semnate de d. Iosub Segal din Tg. Neamț cu scadențele: prima la 20 Octombrie 1938, a doua la 20 Ianuarie 1939, a treia la 20 Aprilie 1939 și a patra la 20 Iulie 1939 iar restul polițelor era nescris (în alb).
Se declar nule și fără valoare în mâinile oricui s'ar afla.
Samuel Zingher
Iași str. Pantelimon 3 etaj

DE VÂNZARE URGENT Str. Gh. Asache 4 o casă 7 camere, aproximativ 560 m.p. teren, fațada 20 m. Se poate vizita oricând.

DE ARENDAT viile Teitler și anume: Vorona Mare Cotnari jud. Iași, Kogălniceanu—Antimiu Socola Iași, Nemțoaica Mihail—Vișan Iași.
Informațiuni la d. Avocat I. Serafimi Iași.

Julișka
cu Paula Wessely

Julișka
Masca iubirii
cu Paula Wessely

Dr. Adrian Ștefănescu
Medic de Spital
Consultă pentru:
Boli interne și nervoase
METABOLISM BAZAL
Consult 4—6 p. m.
Str. Tăutu No. 2
Telefon 2269

DOCTOR
GR. A. DIMITRIU
Asistent Universitar
Specialist în boli de piele, sifilis, venerice
Diafermie urologică și unde ultra-scurte
Consult. 2—4, 6—8 p. m.
Str. Păcurari No. 5
(casele Căpățână)

Julișka
cu Paula Wessely

De vânzare
casă gospodărească, solidă, 4 odăi, bucătărie, cămări, pivniță, apă, lumină electrică etc.
Poziție centrală lângă tramvai și Hală. Preț foarte avantajos. A se adresa la ziar.

Dr. R. DAMSKER
Medic de Spital
BOLI INTERNE
plămâni, inimă, rinichi
Str. Ghica Vodă No. 32

Vînd cărucior
sport modern
perfectă stare.
A se adresa L. Leibovici
Str. Smârdan 54.

LA — —
Antrepozitele Râșcanu
se vând
LEMNE DE FOC
mai eftin ca oriunde
Direcțiunea V. PETRESCU

Știri teatrale

O inspecție administrativă la Teatrul Național

Eri a venit în inspecție la Teatrul Național, d. C. Ștefănescu, inspector general la Ministerul de interne — detașat pe lângă Rezidența Ținutului Prut — însoțit de d. insp. Vasiliu, dela rezidență, pentru a verifica gestiunea financiară.

D-nii insp. Ștefănescu și Vasiliu, asistați de d-nii C. Hnidei, administrator Popovici, șef contabil, V. Vasiliu secretar și d-ra Lăzărescu casiera teatrului, au început controlul scriptelor.

Dl. Insp. C. Ștefănescu, a plecat eri la 1 p. m. la București, delegând cu continuarea inspecției pe d. Vasiliu. Dl. Ștefănescu se reîntoarce Vineri în localitate.

Inspecția va dura câteva zile după care se va înainta cât un detaliat raport la ministerul de resort și la Rezidență.

Turneiele...

...pe care teatrul și actorii ieșeni le fac, cu multe sacrificii, în orașele din Moldova, Bucovina și în special Basarabia, sunt primite cu elan de publicul provincial.

Mai ales în Basarabia, echipele teatrului nostru sunt mereu solicitate să vină cu spectacole noui.

Astfel la Chișinău — unde se simte acut lipsa spectacolelor teatrale, d. av. Sachelarescu—fost director al Naționalului de acolo, acum desființat — a tranșat cu teatrul ieșan organizarea câtorva reprezentații.

Se vor juca astfel în cursul săptămânii viitoare, piesele *„Ivan Turbincă"*, cu d. Const. Ramadan și *„Coana Chirița"* cu d. Miluță Gheorghiu. Aceleași spectacole vor avea loc apoi și la Cetatea Albă.

Viitoarea premieră...

...a Naționalului, va fi piesa lui I. Minulescu, *„Allegro ma non troppo"*, pe care o va prezenta d. G. M. Zamfirescu, cu fruntașii scenei ieșene: d-nii Tudor Călin, Gică Popovici și d-ra Margareta Baciu.

Premiera va avea loc Joi 19 crt.

C. DAM.

x BIROU DE COMERȚ.— In str. Talpalari 6 (Piața Unirii, lângă str. Săulescu), s'a deschis un birou de agentură, comision, consignații, plasări de mărfuri, import-export, exploatări de păduri etc. sub firma: „Trușanu" Lt. colonel rez. Turculeț A. și Compania.

x Dl. V. Ghinet inspector financier al ținutului Prut, a plecat astăzi la Bălți, în interes de serviciu.

Cea mai frumoasă femee din Franța
Viviane Romance
în filmul traficanților de carne vie
Casa din Malta
Scala.

Mișcarea demografică a Iașului

Incepând dela 1 și până la 10 Ianuarie crt. în orașul nostru s'au născut 55 copii, dintre care 24 de sex femenin și 23 de sex masculin. Restul de 8 au murit imediat după naștere.

In același interval de timp s'au oficiat la Iași 21 de căsătorii, dintre care 2 căsătorii între persoane de 50—60 ani.

Rubrica morților este destul de aglomerată. Au murit 52 de ieșeni, dintre care 27 bărbați și 25 femei.

Știri judiciare

Cabinetul II instrucție a trimis în judecata tribunalului, pentru excrocherie, pe tânărul Samy Werner din str. Darabani 4.

Acesta dându-se ziarist, a tipărit niște invitații pentru un bal organizat de ziariști, pe care le plasa la comercianți, luându-le diferite sumi de bani.

Firma „Grattiosa" din Sibiu a făcut cerere tribunalului local, pentru sechestru mărfei librarului Froim Schor din str. A. Panu la concurența sumei de 13 mii lei.

CITIȚI „OPINIA"

Rolul Dispensarului antiveneric

în profilaxia și tratamentul sifilisului

(Continuarea din pagina 1-a)

numite reguli alimentare și de higienă generală, totuși multe preferă să înșele buna credință a medicului și să exclame după ce i s'a făcut injecția: „Încă, nu s'a mai întâmplat nimic domnule doctor și n'am dormit toată noaptea" etc. etc.

Totuși aceste femei, fiind sub supravegherea medicală, pot fi tratate și eventual internate în spital în momentul când prezintă o boală venerică.

Cu alte cuvinte se poate face într'o măsură oarecare o profilaxie socială. Cele care scapă însă controlului medical, prostituatele clandestine, rămân permanente surse de boli venerice.

Libertatea individuală ne oprește poate să extindem controlul medical asupra servitoarelor, adică asupra acelei categorii de muncitoare care prin forța împrejurărilor sunt de cele mai dese ori, lipsite de noțiunile elementare de profilaxie venerianâ. Cu'n calm și-o candoare care te înspăimântă, sifilisul este etichetat de multe ori „spuzală", adică o nimica toată. Urmărind interesul colectivității s'ar putea pretinde acestor femei să fie vizitate medical la intrarea în serviciu, tot așa cum unui funcționar oare care i se cere să prezinte un certificat de sănătate când ocupă un post. Vizita medicală s'ar putea face la Casa Asigurărilor Sociale unde plătesc o cotizație lunară.

In concluzie, rezultă din cele expuse mai sus că:

1) lumea care frecventează dispensariile antivenerice este lipsită de cele mai simple noțiuni de venerologie.

2) Din cauza standardului de viață redus, aplicarea tratamentelor (profilactice și curative) este extrem de anevoioasă.

Ca un corolar al celor constatate se cere ca dispensarul să-și îndeplinească și rolul de sfătuitor.

Pe lângă administrarea preparatelor antisifilitice pe care Ministerul Sănătății le acordă gratuit — medicul trebue *să instruiască* bolnavii, să le arate necesitatea tratamentului și consecințele grave ale acestei teribile boli.

Pot fi date ca exemplu căzute nenorocite de bolnavi care nu s'au îngrijit la timp și care au transmis boala copiilor sau au fost loviți în facultățile lor intelectuale, devenind o povară pentru sos cietate.

Cred că sfaturile și îndrumările zilnice, repetate de medic în orice ocazie, sunt tot atât de însemnate ca tot arsenalul terapeutic pe care asistența socială îl pune cu dărnicie în lupta împotriva acestui mare flagel care decimă omenirea.

Dacă noțiunile de venerologie prin sfaturi, cărți etc., așa cum D-nul Profesor Dr. E. I. Mironescu, directorul Serviciului central de profilaxie și combaterea bolilor venerice, a făcut în anii trecuți ținând conferințe pentru elevi, tipărind afișe și broșuri —nu pot ajunge decât cu greu în toate straturile societății, lumea trebue să știe că dispensarul anti-veneric are rolul de-a instrui, pe lângă cel de-a trata, de-a arăta mijloacele prin care pot fi evitate bolile venerice.— Numai cu această riguroasă profilaxie individuală și generală s'ar putea ajunge într'un timp relativ scurt la declinul și chiar la dispariția sifilisului— principalul factor al depopulării.

Dr. VIRGIL COSTEA

Elita oamenilor de știință recomandă tabletele:
Togal
contra bolilor
Reumatice și Gutoase
în ambalaje 14 și 42 tablete

Măsuri pentru înfrumusețarea orașelor

Pregătirile dela Reședința Ținutului

Aseară la Rezidență s'a întrunit, sub președinția d-lui Rezident Regal, comisiunea planurilor de sistematizare și înfrumusețarea orașelor din Ținutul Prut, la care a participat și d. secretar general C. Rășcanu, și d. general Ionescu primarul Iașului.

Comisiunea a discutat posibilitățile de urbanizare a orașelor din ținut, hotărându-se ca la toate ședințele să participe și un medic igienist.

La sfârșitul acestei luni se vor convoca la Rezidență toți primarii orașelor de reședință și șefii serviciilor drumurilor, cu lucrările ce le posedă în materie de sistematizare, cari vor face o expunere a lucrărilor ce trebuesc executate, dându-li-se tot odată îndrumări pentru întocmirea planurilor de sistematizare și înfrmusețare.

In urma propunerilor făcute de d-nii ing. Andriescu-Cale și ing. Grigoriu, comisiunea a hotărât a se face abonamente la revistele de specialitate (urbanizare) din Franța, Germania și Italia, înființându-se și o bibliotecă pe lângă Rezidență, cu lucrări de urbanizare.

D. secretar general C. Rășcanu, a cerut ca până la convocarea primarilor și a șefilor serviciilor drumurilor să fie întocmite și pregătite lucrările și planurile de sistematizare ale orașelor.

Comitetul permanent va întocmi aceste lucrări până la 17 Ianuarie a. c. urmând ca ulterior să fie aprobate de plenul comisiei.

Apoi au fost numiți d-nii: arhitect Grumăzescu ca secretar al comisiei permanente și C. Radu directorul serviciului ad-iei locale a ținutului, ca secretar al comisiunei plenare.

emg.

INTOCMIREA NOULUI BUGET al Ținutului Prut

Se vor achita toate restanțele prefecturilor de județe

La Rezidență au început lucrările preliminare întocmirei bugetului Ținutului Prut pe exercițiul 1939—1940.

Paralel cu culegerea de date asupra veniturilor de care dispune ținutul pe exercițiul viitor, se studiază și nevoile din cuprinsul ținutului.

In dorința de a se evita situațiunile practicate de prefecturile de județe până în prezent, de a se exagera veniturile pentru a se introduce și angaja cheltueli cari mai pe urmă nu puteau fi onorate,— d. Rezident Regal general M. Negruzzi a dat dispoziții ca noul buget să fie cât mai real cu putință, evitându-se orice evaluări exagerate a veniturilor.

Intocmirea cât mai reală a noului buget va permite ca toate cheltuielile contractate să poată fi plătite cu promptitudine, și deci întregul program de lucrări a ținutului să poată fi executat cu participarea capitalului privat, reprezentat prin diverse branșe, producându-se și o simțitoare înviorare în ceiace privește situația economică și socială în ținutul Prut.

Consecința va fi că își vor găsi întrebuințări la marile lucrări ce se vor efectua în cursul acestui an, un mare număr de meșteșugari și muncitori manuali.

Deasemenea se va face o examinare a tuturor rămășițelor de plată din anii trecuți, pentruca ținutul să cunoască totalul sumelor datorate, și să lichideze în mod definitiv cu trecutul.

Toți acei cari au de primit restante dela fostele prefecturi de județe, sunt invitați a înainta la Rezidență actele ce posedă, până la data de 25 Ianuarie a. c.

In caz contrar, drepturile ce eventual le-ar avea, nu vor putea fi înscrise în bugetul ce se întocmește pe exercițiul 1939—1940.

*

La redactarea noului buget, d. V. Ghineț, inspector financiar al Ținutului Prut, a adunat toate rapoartele Prefecturilor de județe, pentru a putea întocmi pe anul 1939-1940 un buget cât mai real și echilibrat.

Deasemenea, cu bugetul întocmit tot de d. V. Ghineț pe anul trecut, Ținutul Prut, a achitat cu promptitudine toate cheltuielele ce le-a angajat, actualmente toate sumele fiind ordonanțate și efectiv plătite.

Un vast program de lucru

In vederea întocmirei unui buget cât mai bun, d. Rezident Regal general M. Negruzzi, a avut o conferință cu prefecții de județe, cărora le-a dat îndrumări despre modul cum va trebui întocmit programul de lucrări pe anul 1939—1940,— program ce va fi alcătuit în cadrul lozincei M. S. Regelui: „Agricultura, Comerțul și Sănătatea".

Cu ocazia acelei conferințe d. Rezident Regal a cerut lămuriri asupra nevoilor fiecărui județ, promițând că în noul buget va aloca fondurile necesare pentru toate lucrările.

Excelența-Sa a stăruit pentru îmbunătățirea stării drumurilor, a podurilor, pentru construirea de dispensare medicale și înzestrarea județelor cu băi populare.

De asemenea se va începe și o intensă activitate pe tărâmul asistenței sociale, acordându-se în special o importanță deosebită problemei maternității și îngrijirei copilului.

Noul buget, așa cum va fi întocmit, va permite să se aplice imediat și în mod cât mai folositor programul de lucru al d-lui Rezident Regal, ridicând Ținutul Prut la înălțimea pe care o dorește Excelența-Sa.

REP.

INFORMAȚIUNI

x Dl. dr. Gh. Andronovici, noul medic șef al Municipiului, refuză să dea orice relație asupra mersului epidemiilor la Iași, și orice privește dispozițiile luate de acest serviciu și care ar trebui aduse la cunoștința publicului.

Nu ne putem explica motivul acestei procedări; căci nu credem ca d. dr. Andronovici să aibă ceva de ascuns, în ce privește activitatea acestui serviciu.

Atragem atenția inspectoratului sanitar

x Printre laureații premiului „George Enescu" 1938, se află și d. Emil Elinescu cu lucrarea „Variațiuni simfonice". D-sa este un distins absolvent al Academiei de Muzică din localitate, unde acuma deține ca profesor catedra de fagot.

x Pentru astăzi este așteptat să sosească la Iași d. Teodorescu sub-directorul Mișcării c. f. r.

Vizita în localitate a sub directorului Mișcării este pusă în legătură cu sporirea personalului pe liniile c. f. r. din cuprinsul direcției Iași.

x Astă seară, la Camera de Muncă, are loc constituirea breslei textilei și îmbrăcăminte.

D. Alex. Rener, fruntaș meseriaș, a făcut tuturor convocări, pentru a lua parte la constituire.

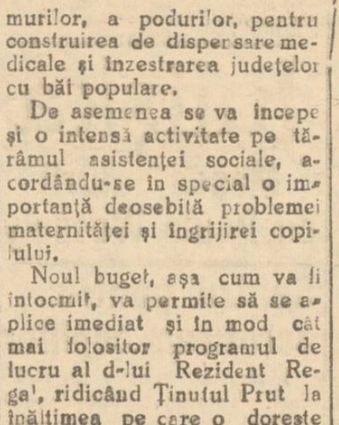

Cea mai frumoasă femee din Franța
Viviane Romance
în filmul traficanților de carne vie
Casa din Malta
la Scala.

Turneul Manolescu

„Hamlet" se joacă Vineri la Tetrul Național

Vineri 13 crt., la Teatrul Național are loc spectacolul dat de reputatul actor Ioan Manolescu, cu „HAMLET".

Acest grandios turneu atât de așteptat de publicul nostru, va avea darul să atragă la Teatrul Național amatorii de teatru bun.

Dl. Ioan Manolescu în „Hamlet" are o creațiune epocală.

D-sa vine încadrat de un ansamblu de elită, de decoruri și costume proprii,—ceiace conduce la faptul că „Hamlet" va fi un spectacol complect realizat.

Biletele se găsesc de vânzare la agenția „Gheorghiu", prețurile locurilor fiind cu adevărat populare.

Fapte lăudabile

Duminică 8 Ianuarie la Sediul Instituțiunei „Talmud Thora Mare" din strada Aron Vodă No. 5, s'a inaugurat noua cantină școlară pe anul 1939.

Vor fi serviți zilnic, în fiecare dimineață, cu ceai și pâine, toți copiii (circa 250) ce frecventează această școală, majoritate copii extrem de săraci.

Se proectează — dacă veniturile vor fi suficiente — întregirea acestei opere prin aranjarea mesei la prânz, pentru acești copii oropsiți ai sorții.

Toate inimile caritabile și dornice de a contribui la această operă de umanitate sunt rugate să trimeată obolul lor, fie în bani sau în natură (pâine, ceai, zahăr) comitetului de inițiativă reprezintat prin d. Herman Kreizel str. Cuza - Vodă No. 17

Un nou succes al pianistei Rodica Soutzo la Paris

După cum am relatat, talentata pianistă ieșană d-ra *Rodica Soutzo* a fost solicitată să dea un concert la Paris, în sala Cortot la „Ecole Normale de Musique".

Iată că din Paris ne parvine o veste îmbucurătoare și anume că, cronica locală și publicul muzical al Capitalei Franței, au înregistrat cu vie satisfacție acest eveniment artistic.

Entuziasmul stârnit este unanim și publicul din Paris a rugat pe d-ra Soutzo să mai dea un recital de piano.

Concetățeanca noastră însă și-a exprimat regretul că nu poate rămâne, întrucât angajamentele ce le are la Radio-România o obligă de a reveni în țară.

Programul executat de pianista noastră a stârnit ovații, d-ra Soutzo fiind chemată la rampă de nenumărate ori.

La concert a asistat tot ce are mai select Parisul, membrii ambasadei române, magistrature, artele, iar din lumea muzicală profesorii și profesoarele de muzică, în frunte cu profesorul Mangeon, precum și un public numeros.

*

Și acum o veste bună pentru ieșeni. In seara zilei de Luni 23 Ianuarie crt. d-ra Rodica Soutzo va concerta și la Iași în sala Teatrului Național, sub patronajul d-nei și d-lui Rezident Regal M. Negruzzi.

Programul acestui recital de piano a fost ales acelaș pe care concetățeanca noastră l-a executat la concertul dela Paris.

Astfel vom auzi: Quatre Sonates de Scarlati; Six variations Sur l'Hymne britannique de Beethoven; Sonate op. 109, en mi; La Leggiereza de Liszt; Exaltation de Schuman; Valse en mi minor de Chopin, etc.

După cum se vede programul concertului cuprinde piese muzicale ale celor mai celebri compozitori ai lumii. E iacă o mărturie că ne aflăm în fața unei pianiste care a eșit de mult din faza amatorismului.

Din partea noastră, urăm succes tinerei pianiste.

V. GH.

Școli școlare

Ministerul Educației Naționale a dat următoarea Decizie cu privire la învățătorii și profesorii care activează în cadrul pregătirii premilitare:

„Activitatea desfășurată de membrii corpului didactic în cadrul pregătirii premilitare, se consideră ca activitate extra școlară, de care organele de control ale învățământului vor ține seamă în aprecierile lor, atât cu prilejul inspecțiilor cât și cu prilejul diferitelor examene de înaintare, definitivat sau capacitate.

*

Conform art. 441 din Regulamentul șc. normale, următoarele eleve, dela șc. normală de fete din Brăila, rămânând repetente în cl. I, sunt eliminate definitiv din toate școlile normale din țară.

Fulea C. Cornelia, Nica D. Elena, Păcuraru I. Ana și Tobă S. Emilia. Această dispoziție s'a comunicat tuturor școlilor normale din Ținutul nostru, cât și celor din țara întreagă.

*

Deasemenea a fost eliminat din toate școlile statului din țară, fără drept a se înscrie în particular, elevul Gheorghe N. Tudor de la liceul „General Dragalina, din Oravița.

x Doamna Eva Moisă din stradela Pantelimon 9, a intronus la tribunalul local acțiune de divors contra soțului ei d. Leizer Moisă din str. Măcărescu.

BALUL ANUAL
al Soc. de binefacere
Pânea Saracilor
VA AVEA LOC
la 11 Martie a. c.

Julișka
cu Paula Wessely

Consiliul Facultății de medicină

Aseară a avut loc consiliul facultății de medicină, sub președinția d-lui prof. dr. Gr. T. Popa, decanul facultății. Consiliul n'a încadrat pe asistenții suplinitori dela catedrele desființate: Anatomia Topografică (prof. dr. Nubert) și Medicina Operatorie a d-lui prof. dr. Bușureanu.

Conform dispoziției ministerului, s'au cercetat în consiliu lucrările d-nilor profesori și conferențiari pe ultimii cinci ani.

Consiliul a numit o comisiune compusă din d-nii: prof. dr. Emil Radu și prof. dr. Gh. Tudoranu, membrii, și prof. dr. A. Cosăcescu suplinitor la examenul pentru ocuparea locului vacant de medic primar radiolog la spitalul Pașcanu din localitate.

Cea mai frumoasă vedetă a Franței

VIVIANE ROMANCE în Casa din Malta

O dramă tulburătoare. Înpitoreasca atmosferă exotică, desfășurându-se în ritm de înaltă tensiune este „Casa din Malta", realizare de extraordinară amploare.

„Casa din Malta" reunește în mod strălucit, calitățile filmului de aventuri, cu atracțiile filmului sentimental. Erou trăește o viață aventuroasă, dar rămâne credincios iubirii pentru frumoasa Viviane Romance.

Interpretarea cuprinde vedete de prima mărime. Frumoasa Viviane Romance, calificată cea mai minunată femeie din Franța interpretează rolul principal, urmată de Louis Jouvet, Jany Holt, Pierre Aenoir.

„Casa din Malta" nu va putea fi văzută decât de spectatorii de la 17 ani în sus, date fiind scenele senzaționale pe cari acest film unic le va desvălui la „Scala".

Informațiuni

x Eroina războiului chino-japonez Anna May Wong apare azi în filmul senzațional „Fiica Orientului" prezentat în premieră la Iași, la Scala.

x Untură de pește Medicinală, Norvegiană, s'a primit la Farmacia Dr. Ratianu cu care se prepară zilnic *untură de pește jodoferată.*

Untura de pește Norvegiană veritabilă, simplă sau jodoferată, fiind bogată în *jod și vitamine* se recomandă cu mare succes adulților și copiilor slăbănogi și lymfatici pentru purificarea sângelui și ca întăritor al organismului.

TREI TITLURI:
JULIȘKA
Geza von Bolvary
Paula Wessely

Răcit? Tusa, răgușala, gripa' catarul le ușurează Ceaiul Puhlmann
dizolvă flegma, calmează tusa, ajută expectorația. Pachetele originale Lei 144 Și pentru copii. De vânzare la toate farmaciile. Depozit: DIGITALIS" Orăștie, Abt. 820 A.

Azi la Phoenix
Două filme excepționale
Prinț
— și —
cerșetor
în două ore veți trăi aventurile unei vieți întregi, cu
ERROL FLYNN
și comedia delicioasă
Gentleman
după miezul nopții
cu artiștii cei mai iubiți Bette Davis, Olivia de Haviland, Leslie Howard.
PREȚURILE REDUSE.

Julișka
cu Paula Wessely

Teatrul Național
Vineri 13 Ianuarie
Ion MANOLESCU
și un ansamblu de 40 pers.
— decoruri și costume —
HAMLET
Luni 16 Ianuarie 1939
Cea mai formidabilă comedie
Două duzini de trandafiri
cu Ion Iancovescu, Ionel Țăranu și Tola Yann
Vineri 27 Ianuarie
Baletul rus din Paris
Un spectacol european
Biletele cu prețuri modeste la agenția GHEORGHIU

ULTIMA ORA

Anglia nu aprobă pretenţiile italiene

Un plan constructiv pentru rezolvirea problemei evreeşti

Vizita d-lor Chamberlain şi Halifax la Roma

Londra 11. — In legătură cu vizita d-lui Chamberlain şi Halifax la Roma, „Daily Telegraph" arată că miniştrii britanici n'au întocmit nici un plan de lucru pentru discuţiile anglo-italiene.

Dar punctul de vedere englez cât şi opiniile susţinute de dl. Chamberlain, sunt îndeajuns de cunoscute.

Astfel Anglia nu va admite nici un fel de concesie unilaterală.

Dacă Italia sau Germania au de făcut revendicări teritoriale, va trebui să facă la rândul lor concesiuni.

Anglia va mai cere Italiei să retragă voluntarii şi armamentul din Spania. In caz contrar, guvernul englez nu recunoaşte generalului Franco dreptul de beligeranţă.

Anglia va refuza categoric orice susţinere a pretenţiilor italiene faţă de Franţa şi va arăta că aceste pretenţii sunt împotriva acordului italo-englez.

In întrevederile de la Roma se va mai cere d-lui Mussolini să participe la un plan constructiv pentru rezolvirea problemei evreşti.

De asemenea vor fi examinate noile frontiere ale Cehoslovaciei şi incidentele din u'timul timp.

Insfârşit se vor discuta diferite probleme economice, privind cele două ţări.

Intrevederea dela Paris

Paris 11. — In întrevederea care a avut loc cu prilejul popasului la Paris dintre d-nii Bonnet şi Halifax, cei doi miniştri de externe au căzut de acord să se întâlnească la Geneva, unde vor prânzi împreună.

Lordul Halifax va pleca Sâmbătă din Roma spre Geneva. D-sa va informa pe dl. Bonnet asupra celor discutate în capitala Italiei.

Noua procedură de înscriere a firmelor comerciale

Bucureşti 11. La ministerul economiei naţionale se lucrează la definitivarea nouei proceduri de înscriere a firmelor comerciale.

Prin noua lege se vor pune anumite condiţiuni, îngreuindu-se procedura aceasta.

Astfel că nu se va putea înscrie oricine în registrul comercial.

Se rup negocierile ruso-japoneze ?

Tokio 11.— Agenţia Domei transmite :

Guvernul sovietic a înştiinţat guvernul japonez prin ambasadorul acestuia la Moscova că adjudecarea dreptului de pescuit în loturile pentru care acest drept expiră va trebui să fie făcut prin licitaţie, începând din Februarie.

Ambasadorul japonez a făcut o vizită d-lui Litvinov, rugându-l ins stent să-şi modifice această hotărâre. La sfârşitul conversaţiei, ambasadorul a fost silit să avertizeze pe d. Litvinov că guvernul sovietic îşi va asuma întreaga răspundere pentru ruptura negocierilor.

Alunecare de teren la Nehoiaş (Buzău)

Buzău 11.—De câteva zile în com. Nehoiaşi, jud. Buzău, o suprafaţă de 30 ha., a început să alunece, deplasând o cantitate de circa 3 milioane metri cubi de pământ pe o întindere de 200 m. şi cu o viteză de 80 cm. pe zi.

Din cauza acestei alunecări, linia ferată a soc. Goetz e întreruptă de cinci zile.

Sânt temeri că alunecarea va opri cursul râului Basca, ceea ce ar provoca păgubitoare inundaţii.

Satul şi biserica Nehoiaşi sânt ameninţate de această întinsă alunecare de teren.

Trebue să se ia cât mai grabnic măsurile impuse de împrejurări pentru salvarea avutului locuitorilor şi pentru prevenirea eventualelor accidente.

x **Tenul iritat de vânt şi de frig** se înfrumuseţează repede şi admirabil întrebuinţând **Crema Miraculoasă** preparatul Laboratorului Dr. A. Ratianu Iaşi, str. Cuza Vodă 83.

Această minunată cremă albeşte şi catifelează pielea, distrugând petele şi coşurile depe obraz. Se trimite contra ramburs oriunde se cere.

Ştiri poliţieneşti

Cînd te încrezi în vorbe de amor...

O interesantă reclamaţie a fost făcută poliţiei locale de către tânăra Elena Mircea în etate de 16 ani din str. Spt. Paşcanu.

Numita arată că anul trecut prin luna Mai a făcut cunoştinţă cu tânărul Gelu Rădulescu lucrător la Uzina Electrică domiciliat în str. Arapu No. 77. Tânărul începâne să-i facă declaraţii de dragoste, s'a înfiripat o idilă care părea să fie una din cele mai fericite. In una din zile când tânărul Gelu a văzut că a câştigat deplina încredere a fetei a invitat-o la el acasă, unde a abuzat de ea, promiţându-i totuşi că o va lua în căsătorie.

Dar tânărul acum vrea să se însoare cu alta. Victima s'a constituit parte civilă cu 100 mii lei.

Dl. comisar N. Ciuceanu dela Bir. Judiciar a dispus citarea la poliţie a tânărului.

Furturi.—Răufăcători prin spargerea unui zid dela magazinul de coloniale al d-lui Fani Grünberg din str. Aurel-Vlaicu No. 72, au pătruns înăuntru de unde au încercat să fure. Fiind simţiţi hoţii s'au făcut nevăzuţi. De pe urmele lor a rămas o ştangă şi nişte scule de spargere.

— Indivizi rămaşi necunoscuţi au spart o gheretă din Halâ, proprietatea d-nei Janeta Goldman furându-i marfă în valoare de 6000 lei.

Incendiu — Un început de incendiu s'a declarat la Bodega Simon Lazăr Paşcanu din Str. Victor Place No. 13. Focul care luase naştere de la un coş defect a fost îndată localizat.

ORA 12

Moartea cântăreţei Darclee

Bucureşti 11.— Aseară a încetat din viaţă la sanatoriul Filantropia, cântăreaţa Darclee, care a cunoscut mari succese pe vremuri.

Ea era bolnavă în ultimul timp.

Legăturile comerciale italo-engleze

Londra 11.— Ziarul „Financial Times" publică un articol semnat de dl. Musolini în care se arată necesitatea unei apropieri comerciale anglo-italiene.

In acelaş număr e publicat un articol al d-lui Chamberlain. Primul ministru scrie că trebuesc recunoscute drepturile vitale ale fiecărui popor.

Numai astfel se poate ajunge la un acord durabil.

Majorarea pedepsei rudelor lui Grinspan

Paris 11.—Curtea de Apel din Paris a judecat procesul cumnatului şi sorei lui Grinspan, asasinul diplomatului german Von Rath.

Curtea le-a majorat pedeapsa de la 3 la 4 luni închisoare.

Doi copii arşi de vii

Focşani 11.—D-na Mândica Nicolau din str. N. Iorga a plecat de acasă lăsând doi copii, o fetiţă şi un băiat, în etate de 5 şi 2 ani.

Jucându-se la sobă, copilaşii au luat foc şi au murit carbonizaţi.

Sanatoriu „Dr. Cosmutza"
Predeal (Valea Râşnoavei)
Tel. : 34
Institut pentru tratament şi cură climatică de altitudine (1100 m.)
Medic şef : Dr. M. ANGELI
Informaţiuni la Sanatoriu, sau în Bucureşti B-dul Dacia No. 49 la Dr. Angeli. Tel : 28968

Viza carnetelor militare

Se aduce la cunoştinţa Ofiţerilor şi subofiţerilor de rezervă, precum şi soldaţilor din Ctg. 1935—1911 inclusiv, că viza carnetelor respective se va face anul acesta pentru toţi, dela 8 Ianuarie şi până la 28 Februarie curent, la sediul Cercului de Recrutare Iaşi pentru acei din oraşul Iaşi.

Cercul de Reşrutare face cunoscut că neprezentarea la viză atrage după sine pentru toţi sancţiuni mult mai grave modificate în ultimul timp.

Peste 20 milioane lei despăgubiri

pentru victimele dela Etulea

Galaţi 11.—Comisiunea numită de Direcţiunea generală C. F. R. pentru a acorda despăgubiri accidentaţilor în ciocnirea de la Etulea, şi-a terminat eri lucrările.

Comisiunea a acordat în total 20 milioane lei, dintre cari 10.870.000 la Galaţi, 5.600.000 lei la Reni etc.

S'au mai prevăzut 3 milioane lei pentru victimele care n'au fost încă identificate.

Invazia lupilor în jud. Dorohoi

Bucecea (Botoşani) — Lupii au intrat pe la periferii, atăcând stânele locuitorilor P. Ciobanu şi Gh. Alexa, devorând câteva oi. Tinerii Ion Grindea şi Cost. Tomoleanu din Hânţeşti, reîntorcându-se dela fabrica din Zvoriştea, pe drum, au fost atacaţi de-o haită de lupi.

Flăcăii însă s'au suit într'un copac scoţând ţipete de ajutor. Sărind oamenii de prin sat, fiarele au fost puse pe fugă.

Deasemenea s'a semnalat apariţia fiarelor şi în apropiere de gara Leorda.

Totodată am fost informat că pe teritoriul unui sat din judeţul Dorohoi, nişte locuitori au găsit pe o movilă de zăpadă, capul unei femei, iar restul corpului lipsindu-i.

Se deduce că biata femeie a fost sfâşiată de lupi.

Comercianţi ieşeni chemaţi în faliment de fisc

Ministerul de finanţe, serviciul contenciosului, a aprobat, potrivit art. 141 din legea pentru unificarea procedurei fiscale de la 1 Decembrie 1938, ca să fie chemaţi în faliment următorii comercianţi ieşeni care au datorii la percepţia I : Moise Iacob Alter din Piaţa Sf. Spridon, Raşela Forşt din str. I. C. Brătianu, I. Caramalău şi P. Apostolescu din str. Unirei 17, Ecaterina Balcr, Gh. Rusu, Herşcu Goldstein, Şmil Bercovici, I. Leonte şi Leon Leahu, toţi din piaţa Sf. Spiridon şi Carol Forşt din str. I. C. Brătianu 201.

x Senzaţii puternice trăiţi la vizionarea marelui film francez „Curierul din Lyon" prezentat azi pentru prima oară la Iaşi, la „Scala".

Tragicul destin

al unui cunoscut artist din Bucureşti

Din Bucureşti ne vine trista veste că cunoscutul artist societar al Teatrului Naţional, d. Gh. Baldovin, a înebunit subit şi a fost internat la Spiciul Mărcuţe.

Această tristă întâmplare a impresionat profund cercurile artistice din capitală.

In legătură cu brevetele de alcool

Organele fiscale anunţă pe cei interesaţi că toate brevetele de băuturi spirtoase trebuesc lichidate până la 31 Ianuarie curent.

In caz contrar se vor închide localurile.

Dispoziţia priveşte orice fel de desfacere, depozit sau cârciumă cu băuturi spirtoase.

x Azi a sosit în localitate venind dela Bucureşti d. dr. Th. Bulău, inspector general sanitar al Municipiului Iaşi.

DE VÂNZARE imobilul din str. Apeduc 23, cu tot confortul, Aproape de Piaţa Halei şi centru, având grădină cu pami fructiferi şi flori. Condiţiuni favorabile.

Cea mai frumoasă femee din Franţa
Viviane Romance
în filmul traficanţilor de carne vie
Casa din Malta
De LUNI 16 crt la Scala.

x Sală elegantă, auditie perfectă, filme mari, rulat pentru prima oară la Iaşi, la „Scala".

Julişka

Masca iubirii cu Paula Wessely

Centru pentru ocrotirea copiilor

In Iaşi str. Vasile Lupu 39 Cart. Tătaraşi, funcţionează de mai mult timp un centru pentru Ocrotirea Copiilor unde se primesc următoarele categorii de copii din toată Moldova :

1) Copii săraci şi moralmente părăsiţi de părinţii lor.

2) Copii săraci orfani.

3) Copii sugari a căror mame sunt lipsite de apăpost.

4) Copii lipsiţi de ocrotirea părintească, fie din cauză de extremă mizerie.

Aceşti copii se dau în creştere de preferinţă spre înfiere persoanelor înstărite şi morale.

DOCTOR
I. Bernâth
Specializat la Viena în
Boli interne
BOLI de COPII şi SUGARI
Tratament şi diagnostic cu raze electrice
RAZE ULTRA - VIOLETE
Raze Farad şi Galvan
Iaşi Şos. Arcu 2
lângă Farmacia Irofte
Cons. 9-11 dim. şi 3-6 p. m.

TREI TITLURI:
JULIŞKA
Geza von Bolvary
Paula Wessely

Dr. M. Avram
Medic de Spital
Consultă şi operează
Boli Chirurgicale, Boli de femei, Mamos
Consult. 3—7 p. m.
str. I. C. Brătianu 120

Cumpăr aur de dinţi, bijuterii. Vindeţi bine
Brătianu 89
Cesornicar specializat la Paris

BALUL ANUAL
al Soc. de **binefacere**
Pânea Saracilor
VA AVEA LOC
la 11 Martie

Julişka
cu Paula Wessely

x Dacă vă îndispun mâncărurile, beţi imediat un pahar de Borsec.

Amatori fotografi
Developaţi, copiaţi, măriţi la
Fotograful Z. WEISS
Piaţa Unirii
Găsiţi Rollfilme, Pakfilme, Plăci Agfa, Kodac etc. cu preţurile fabricei. — Se copiază, se măreşte şi se developează gratuit la Studio Fotografic
Weiss PIAŢA UNIRII

Insemnătatea politică a recentei vînători regale

Bucureşti 11—Vânătoarea regală din Banat s'a bucurat de un succes tot atât de frumos ca şi cea de pe Criş.

Bilanţul celei de a doua zi de vânătoare, arată 1500 fazani, 400 iepuri, 3 vulpi şi 65 alte animale.

Vânătoarea a avut loc în pădurile de la Pistia.

Aseară M. S. Regele şi Marele Voevod Mihai au plecat din gara Timişoara spre capitală.

Prinţul Regent Paul al Jugoslaviei a plecat prin Jimbolia, spre Belgrad.

Londra 11. — Corespondentul din Bucureşti al ziarului „Daily Telegraph" se ocupă despre importanţa politică a vânătoarei regale din Ardeal, la care a participat şi prinţul regent Paul al Jugoslaviei.

Ziaristul arată că în convorbirile avute cu prilejul vânătoarei, M. S. Regele Carol şi Prinţul Paul au hotărât strângerea şi mai mult a relaţiilor româno-jugoslave.

Agitaţii muncitoreşti în Rusia

Paris 11.—Ziarele parziene publică telegrame din Moscova în care se arată că Vineri şi Sâmbătă s'au produs grave tulburări la uzinele din apropiere de Leningrad.

Muncitorii s'au revoltat din cauză că li s'au aplicat amenzi şi nu li s'a plătit salarul după lucrul efectuat.

A intervenit poliţia civilă dar n'a putut aplana lucrurile.

A fost nevoe de intervenţia G. P. U-ului, care a operat numeroase arestări.

SCALA
garanţia spectacolului bun
AZI — Două premiere nevăzute la Iaşi
PIERRE BLANCHAR şi DITA PARLO în
CURIERUL DIN LYON
Al doilea film
FIICA ORIENTULUI
cu ANNA MAY WONG — eroina războiului chino-japonez

ANUL XXXVI No. 9539

ABONAMENTE:
Lei 350. . . . . pe un an
„ 180. . . . . „ 6 luni
„ 90. . . . . „ 3 luni
„ 35. . . . . „ 1 luni
„ 1500. . . . Instituții publice

Atelierele tipografice „Opinia"
AȘI STR. LAPUȘNEANU 37

BIBLIOTECA UNIVERSITĂȚII - IAȘI

1 LEU

OPINIA

Ziar popular cotidian

VINERI 13 IANUARIE 1939

ANULAT

Redacția. . . . . No. 1298
Administrația . . . . . „ 1299
Serv. de noapte red. . . . „ 1436

Redacția și Administrația
AȘI STR. LAPUȘNEANU 37

Director C. R. GHIULEA

Casa de economii a funcționarilor P. T. T.

Noua reformă a d-lui ministru M. Ghelmegeanu

D. ministru Mihail Ghelmegeanu își propuse de mult să organizeze corpul P. T. T. și mai ales o casă de economii, credit și asistență pe seama funcționarilor acestei instituții. Intenția este tradusă astăzi în fapt, prin elaborarea unui proect de legeîn care sunt normele de organizare și de funcționare a Casei P. T. T.

Menirea nouii instituții este de a capitaliza și a face productive economiile membrilor casei, de a acorda împrumuturi, ajutor medical și a organiza un sistem de asistență socială, care echivalează cu o reformă dintre cele mai prețioase.

Asemenea instituții există în străinătate; însă d. Ghelmegeanu a pus în primul rând accentul pe conținutul social și economic al instituției.

Astfel, casa P. T. T. va acorda împrumuturi cu 3 la sută, va încuraja cumpărarea și construirea de imobile și va sta la dispoziția membrilor în toate cazurile de strîmtoare materială.

Ar fi de prisos să stăruim prea mult cât de necesară era o asemenea inițiativă și cât de mult merita să se bucure corpul P. T. T. de protecțiunea departamentului lucrărilor publice. Va trebui însă să subliniem altceva și anume: concepția care se desprinde în general din reformele guvernului puse în serviciul funcționarilor statului. Ideea asistenții și utilitatea ei a fost amplificată într'un sens necunoscut la noi. De pe un plan redus, (câteva ajutoare medicale și rețete gratuite), ea a trecut la organizarea asistenței în toate direcțiile.

Proectul de astăzi al d-lui Mihail Ghelmegeanu este încă o dovadă concretă de rapoturile actualului regim ca slujbașii țării și a grijii pe care o poartă guvernul tuturor categoriilor de funcționari. Dacă înainte, asistența socială era o noțiune aproape necunoscută în domeniul practic, cel mult fiind teoretizată cu ocazii festive, în schimb astăzi a intrat prompt în patrimoniul operei constructive.

Corpul P. T. T., la fel cu ceilalți funcționari, s'a bucurat de o legislație dispunând de cel mai sigur instrument al prosperității.

∴ Revendicările italiene ∴

Revendicările italiene împotriva Franței, se discută acum la Roma, între d. Mussolini și conducătorii britanici d-nii Chamberlain și lord Halifax.

Iată pe hartă (încadrate în cercuri) teritoriile pretinse de Italia: insula Corsica; Tunisul; canalul Suez: și posesiunea franceză Djibuti din Abisinia; cu calea ferată până la Addis Abeba.

„Problema Ucrainei este de competința marilor puteri"

declară președintele Ucrainei carpatice, Msgr. dr. A. Voloșin

Un interview în ziarul parizian „Le Matin"

Corespondentul special al ziarului „Le Matin", care se află în Ucraina carpatică, publică un interview luat președintelui guvernului Ucrainei carpatice, Msgr. Dr. Augustin. Voloșin.

Msgr. Voloșin respinge cu toată hotărârea ideia granițelor comune polono-maghiare în paguba Ucrainei carpatice și spune că în cei 20 de ani din urmă, Ucraina carpatică și-a câștigat în cadrul Republicii cehoslovace, anumite libertăți, la care în nici un caz nu poate renunța.

Poporul a ajuns să fie conștient de sine și de caracterul său specific. Astăzi nu numai guvernul și păturile intelectuale, ci și poporul sunt strîns legate laolaltă printr'o perfectă solidaritate, pentru că toți conducătorii poporului sunt eșiți direct din mijlocul lui.

„Ucraina carpatică nu este dispusă să se supue, nici Poloniei și nici Ungariei, pentru că țările acestea nu s'au îngrijit niciodată de noi și pentru că niciodată nu au dat țării noastre nici cele mai mici garanții de independență. Granițele comune polono-maghiare sunt pentru noi excluse", a încheiat răspunsul său Msgr. Voloșin, la întrebarea corespondentului. Apoi pe bază de statistici Msgr. Voloșin a arătat că pe teritoriul actual al Ucrainei carpatice trăesc 75 la sută Ucraineni, 12 la sută Evrei și 4 1/2 la sută Unguri. Sub dominația ungară întreaga viață din Ucraina carpatică era maghiarizată cu forța. Numai în mod excepțional erau admiși în servicii publice și Ucraineni, dar numai dacă renunțau la limba și religia lor.

Despre chestia statului ucrainean, Msgr. Voloșin a declarat că problema aceasta este de competința marilor puteri.

„Noi suntem prea mici, a continuat Msgr. Voloșin, pentru ca să ne îngrijim de soarta unui eventual stat de 45 milioane de locuitori și pentru a putea face politică activă în sensul acesta. Și mai ales noi suntem membri ai confederației cehoslovace și prima noastră datorie este de a ne ține în toate privințele, și mai ales în privința politicii externe, de procedarea în comun a statului nostru. Simpatiile Ucrainienilor carpatici se îndreaptă călduroase către Ucrainienii din Polonia și Rusia, fiindcă formează acelaș popor, dar problema aceasta privește pe cei mari; noi suntem prea mici, pentru ca să ne amestecăm activ în chestiunea aceasta".

*

Mai departe Msgr. Voloșin a respins zvonurile după care în Ucraina carpatică ar fi în pregătire gărzi speciale, cari ar avea de scop să treacă pe tetitor'ul statu'ui polonez pentru a produce acolo tu bu'ări. Știrile acestea sunt absolut falșe, a declarat D-sa, adăugând că tocmai din Polonia și din Ungaria năvăleau bande înarmate de teroriști, iar radiodifuziunea polonă și ungară turburau Europa cu tot felu de știri neadevărate.

Msgr. Voloșin a respins de asemenea zvonurile, cari afirmă că guvernul carpato rus ar simpatiza cu bolșevicii. „Raporturile noastre cu Sovietele sunt de așa natură, încât în Rusia sovietică a fost interzisă ascultarea emisiunilor noastre de radio".

Neplăceri de sezon

Gheţuşul pe străzi

Circulația p etonilor pe străzile Iașului a devenit un adevărat tur de forță.

Căci dacă într'adevăr unii particulari, fie de voe conștienți de îndatoririle cetățenești, fie de nevoe, îndemnați de polițe, și-au curățat trotoarele de ghiață, mai ales în centru, instituțiunile publice nu s'au grăbit deloc a se supune obligațiunei de a curăți trotoarele din fața imobilului pe care le ocupă.

Depildă, pătrunderea până la Sucursala poștei din Str. Cuza-Vodă este legată de cele mai mari primejdii; trecerea prin fața imobilului fost al Băncei Moldova nu se poate face de cât dacă ai prevederea să te ții cu mâna de grilaj.

Dealtfel și administrația municipală însăși, a uitat trotuarul din fața grădiniței amenajată în locul imobilelor dărâmate din jurul primăriei.

Acolo te așteaptă o cădere sigură. Numărul celor ce cad zilnic trecând pe str. Cuza Vodă, prin fața primăriei, sporește neîncetat.

Și tot același lucru se poate spune desp.e porțiunea din strada Lăpușneanu din dreptul Bisericei Banu, a porțiunei din str. Ștefan cel Mare din dreptul comandamentului, din dreptul sucursalei Băncei Naționale etc.

Incadrările la Academia de Muzică din Iași

Șase catedre au fost desființate

Potrivit ordinului Ministerului Educației Naționale, în baza unei legi de raționalizare, d. prof. Alexandru Zirra a fost încadrat la cursul de Armonie, Contrapunct și Compoziție, dela Academia de Muzică din Iași.

Dl. prof. Constantin Georgescu a fost încadrat deasemenea la cursul de Armonie, Contrapunct și Compoziție, luând ființă astfel două clase paralele.

La cursul de Teorie și Solegii au fost încadrați d-nii profesori Carol Nosec și G. Gălinescu.

Iar clasele de Cânt auxiliar, Istoria muzicei, Armonia complimentară, Muzica de cameră, Enciclopedia și Pedagogia muzicei, sunt desființate potrivit legii de raționalizare.

O lună grea pentru pensionarii publici

Dacă lna Aprilie este o lună grea, pentru gestionarii de orice categorie, apoi Ianuarie e și ea o lună grea pentru cea mai șubredă din toate categoriile de remunerați ai statului: pensionarii.

In adevăr, în luna aceasta, foștii slujitori ai țării, cei mai mulți cuprinși de suferinți și infirmități fizice inerente vrîstei, trebuie să prezinte Administrației Financiare de Plăți din orașul și județul respectiv, un certificat că se găsesc în viață și că nu ocupă nici un post retribuit de stat, sau comună.

Numai cine a mai scos un asemenea certificat știe ce însamnă asta.

La oraș, acest certificat se eliberează de circomscripția polițienească din care face parte.

Pentru obținerea lui, trebuia să prezinte o cerere timbrată cu 9 lei, plus 40 lei timbru pentru clădiri, plus formularul cererei, sau scrisul ei, dacă omul nu e în stare s'o scrie singur, plus 16 lei timbrele certificatului. Toate aceste angarale, în cazul cel mai fericit, se cifrează la cca 75—80 lei.

Pentru a se da curs lucrării, ți se cere Carnetul de Biuroul Populației, vizat pe anul curent. Dacă acest act de identitate nu ți-e la punct cu viza, sau cu schimbarea de domiciliu, chestiunea se complică.

Trebuie să dai pe la Biuroul Populației. Acesta, în majoritatea cazurilor, e situat la o distanță apreciabilă de circumscripție și de locuința pensionarului. Ajuns aici, nu-ți poți trage sulletul de înghesuială.

După ceasuri de blendeală și de istovitoare așteptare, răsbați la un ghișeu, de acolo ești îndrumat la altul, apoi la altul și în fine ajungi la șeful.

Aici ți se fixază ziua când trebue să vii după carnet și taxele ce trebue să achiți.

In ziua hotărâtă, vii din nou și-ți iai carnetul în regulă, de astă dată. Drumurile, taxele, timbrele etc, se mai ridică și aici la 80—100, sau 150 lei, după cazuri.

Acuma revii la circomscripția unde ai lăsat cererea.

Prezinți carnetul și ți se face în fine certificatul. Dacă se întâmplă aglomerație, mai aștepți o oră, două. Dacă Comisarul Șef e plecat în razie, sau în cine știe ce cercetări, ți să indică ora la care îl poți găsi în ziua următoare.

Deci nu uitați de adăugați la cheltuieli și deplasările cu tramvaiul, sau trăsura, după posibilitățile materiale și starea de sănătate a pensionarului.

De aici o iai la Administrația Financ. de Plăți, căci s'a mai născocit o declarație, pe care pensionarul trebuie s-o semneze manu proprio, în fața Administratorului, sau a delegatului său. Acum abia pensionarul este în regulă și cu fața curată se poate prezenta la sfârșitul acestei șugubețe luni, să-și încaseze o biată pensioară care, Dumnezeu știe, dacă nu-i scontată la vreo bancă, sau contată la vreo dugheană înaintea sărbătorilor.

(Continuare în pagina 2-a)

Din toată lumea

Boicot italian

Ostilitatea italienilor față de Franța, se revarsă și asupra căei ferate franceze Djibuti-Adis Abbeba.

Obișnuit, pe această linie se transportau zilnic 400 tone de mărfuri. Astăzi se transportă abea 30 de tone

Guvernul italian a dat ordine severe să se evite linia ferată franceză, iar transporturile să se facă cu camioane, cu toate că acest fel de transport e mult mai scump decât cu trenul.

Prin această procedare, italienii voesc să silească pe francezi a ceda linia ferată din Abisinia.

§§§

Foc stins cu bere

Un incendiu a izbucnit acum câteva zile într'o berărie din Neabeck, lângă Muenchen. Și cum conductele de apă erau toate înghețate, direcția uzinei s'a hotărât să întrebuințeze bere pentru stingerea focului.

Acesta a putut într'adevăr fi stins destul de repede, însă după ce s'a întrebuințat echivalentul a șease mii sticle de bere.

§§§

Pățaniile lui Grover

Ziarele engleze salută înapoierea în Anglia a lui Brian Grover, „cel mai mare îndrăgostit al Marei Britanii".

Se știe că Grover, care nu luase decât câteva lecții de pilotaj, a plecat acum câtva timp din Suedia cu un avion spre Rusia, de unde voia să obțină autorizarea de a lua cu el în Anglia pe soția sa reținută de Soviete.

Grover care a aterizat la vreo 150 km. de Moscova, a fost arestat, condamnat la o amendă și i s'a confiscat avionul, deoarece intrase în Rusia Sovietică fără autorizație.

In urma intervenției autorităților superioare, mișcate de gestul său, Grover a fost pus în libertate și i s'a permis să ia cu sine și pe soția sa, o supusă rusă, cu care se însurase în 1933.

§§§

Fumatul colorat.

Un cetățean din State-le-Unite, anume Otto Miller, a găsit în adevăr o inovație poetică în arta fumatului.

Susnumitul fabrică țigări care scot fum în diferite culori după preferință.

Se anunță mai ales femeile s'au declarat partizane ale fumului colorat, deoarece își pot asorta țigările cu rochia.

In saloanele americane este în vogue această nouă modă.

§§§

Ceho-Slovacia va exporta în Germania cereale

In noua convenție comercială, care a fost încheiată între Republica cehoslovacă și Reichul german, este însumată și o înțelegere asupra exportului cehoslovac de cereale și făină în Germania, în cursul anului 1939.

Vor fi exportate în total 6.000 vagoane de grâu, 3.000 vagoane de orz, 7.000 vagoana de ovăz, 4.500 vagoane de făină de grâu și 1 500 vagoane de tărâțe. Valoarea totală a exportului acestuia se ridică la 35 milioane de mărci, ceiace reprezintă 400 milioane de coroane cehe (peste un miliard și jumătate lei).

§§§

Expoziții berlineze

Intre 27 Ianuar și 5 Februar, va avea loc la Berlin „Săptămâna verde", adică marea expoziție a agriculturei; și tot atunci se va ține concursul hippic internațional

Iar între 17 Februar și 5 Mart se va organiza Salonul internațional al automobilului și al motocicletei.

Tot în acest an, se vor ține la Berlin următoarele expoziții: a sporturilor nautice (25 Mart—2 April); a radio-ului (28 Iulie—6 August); expoziția profesională a hotelăriei (6—16 Octombrie).

In Pag. 4-a Ultima Oră

Cronica dramatică

Teatrul Național: „Cafeneaua cea mică"

Comedie în 3 acte de Tristan Bernard

Ultima premieră a Teatrului Național nu e o piesă necunoscută publicului ieșan.

E o lucrare care a făcut serii triumfale atât în Franța cât și la noi. Ea a adus consacrarea autorului ei, spiritualul Tristan Bernard, și a actorilor cari au lansat-o

Mai mult, mi se pare chiar că în această comedie și-a făcut pe vremuri adevăratul debut al d-lui Miluță Georghiu, cu care prilej d-sa a recoltat un succes frumos.

Și atunci, „Cafeneaua cea mică" a făcut serii lungi, dovedindu-se pe gustul publicului, mai ales că era din factura pieselor ușoare, scrise de dragul intrigei și al spiritului, cum plăceau spectatorilor de acum câțiva ani.

De altfel, această piesă nu are nevoe să prezinte cine știe ce probleme inedite sau să aducă technică teatrală nouă pentru a se impune publicului.

E destul girul umoristului cu barbă de rege asirian.

In afară de țesătura intrigei, „Cafeneaua cea mică" are „pointe" de efect și spirite gen aceluia emis de patronul cafenelei:

— „Cine dracu m'a pus s'o pun pe fii-mea să învețe englezește? Mai ales într'un cartier în care toți englejii vorbesc franțuzește"...

sau:

„E foarte greu să fii amantul unei cocote. Mai ușor al unei doamne din buna societate"...

Au'orul a creiat scene lăsate în exploatarea actorilor pentru a scoate maximum de efect.

De pildă întâlnirea lui Albert cu unguroaica în cafenea urmată de păsuială între femei, sau scena confruntării din actul III, între amantă și unguroaică.

Aici se poate sarja mult, pentru a fi pe gustul tuturor etajelor cu spectatori.

Probabil că pe considerentul de a da ceva pe placul publicului, conducerea Teatrului Național a decis scoaterea comediei lui Tristan Bernard din cartoanele bibliotecei.

*

Montarea premierei de Marți a fost din cele mai fastuoase. Mă refer mai ales la barul din actul II. Desigur că meritul revine d-lui *Th. Kiriakeff* care a unit arhitectonica scenică cu plastica, reușind un decor admirabil.

Ansamb'ul actorilor a jucat vioi, desghețat, așa cum o cerea de altfel piesa. Poate că ritmul era prea grăbit; dar ajuta d namismul acțiunei.

Fiind vorba de o piesă care s'a mai jucat la noi cu același actor în rol principal, nu poate fi vorba de o nouă factură a interpretării sau de

(Continuare în pagina 2-a)

(Continuare în pagina 2-a)

SIDOLI Astăzi și în zilele următoare, zilnic de la ora 3
2 premiere extraordinare de mare valoare 2

Omul iubit și temut de femei

Dubla existență

a

D-rului CLITERHOUSE

cu formidabilul ansamblu
EDWARD G. ROBINSOHN
VLADIMIR SOKOLOFF
CLAIRE TREVOR
DONALD CRISP

Povestea emoționantă a unui geniu al științei medicale ajuns gangster al unei lumi interlope.

Superba comedie cu muzica de Jerome Kern

Fac ce-mi place

cu fermecătoarea

Irene Dunne

și minunatul june prim

DOUGLAS FAIRBANKS jr.

Vervă — spirit — Humor — Mediu modern — Luxos — Fast — Eleganță

Veți râde cu lacrimi și vă veți distra bine.

Jurnalul Paramount deschide acest splendid program al anului.

TESTA

La dureri de cap, dinți

INTERNATIONAL WATCH & Co.

Schaffhausen

modele minunate au sosit la

Ceasornicăria „PISTINER"

IAȘI — Str. Lăpușneanu 16

Vinuri din viță nobilă
Vinuri vechi
Vinuri noi
Vinuri aromate
Vinuri absolut naturale
Vinuri eftine
Vinuri higienic servite

cumpărați numai dela depozitul nou înființat în str. Prof. A. C. Cuza 27 (fost Arcu) casele Teitler, palatul poștei vechi.

Dacă nu vă puteți deplasa, telefonați telefonați la Cinema Sidoli telefon 2050, — și veți avea urgent la domiciliul Dvs. vinul dorit.

Julișka

Masca iubirii

cu Paula Wessely

DOCTOR
I. Bernâth
Specializat la Viena în
Boli interne
BOLI de COPII și SUGARI
Tratament și diagnostic cu raze electrice
RAZE ULTRA-VIOLETE
Raze Farad și Galvan
Iași Șos. Arcu 2
lângă Farmacia Irofte
Cons. 9-11 dim. și 3-6 p. m.

DOCTOR
Elena Preda
Derevici
Medic asistent al Spitalului Socola
BOALE NERVOASE ȘI ALE GLANDELOR CU SECREȚIUNI INTERNE
ANALIZE HORMONALE
Diagnosticul biologic al sarcinei
Tratamentul sifilisului nervos
Cons. 4—6 p. m.
Str. Vasile Conta 32

DOCTOR
Alex. Moruzi
Profesor Universitar
Medic Primar Director
Cons. zilnic 4—6 p. m.
Chirurgie generală
Chirurgie nervoasă
Str. Păcurari No. 5
(deasupra farmaciei Căpățînă)

DOCTOR
A. Dascăl
BOLI INTERNE
VENERICE și SIFILIS
Tratamentul blenoragiei la bărbați și femei
Diathermie urologică și generală
Consultații și tratamente:
7½—10 a. m. și 2—9 a. m.
Duminică 9—12 a. m.
Iași, Str. Cuza Vodă 42
(vis-a-vis de Camera de Comerț)

DOCTOR
A. Socolovschi
Specialist în boli și operații
de nas, gât, urechi
s'a mutat
IN STR. VICTOR PLACE 7
(Piața Unirii) lângă cinema Sidoli
DIATERMIE SPEC. ORL.
Inhalație cu ozon (electr)
electroterapie, inaltă frecv.
Cons. 8½--10, 12—2, 5—7

TREI TITLURI:
JULIȘKA
Geza von Bolvary
Paula Wessely

Institut de electro-radiologie medicală
Doctor
Gh. Costin
Specializat la Paris și Viena
Medic la disp. p. Profilaxia tuberculozei și Asig. Sociale Iași
Consult. medicale, radioscopii, radiografii, plămâni, inimă, stomac, ficat, rinichi, oase etc.
CONSULT 3—5 p. m.
S'a mutat în str. Vovidenie No. 12 Telefon 1372

DOAMNA DOCTOR
PARHON C. ȘTEFANESCU
Medicprimar al Spit. Socola
Consultă pentru:
Boale nervoase și ale glandelor cu secrețiuni interne
METABOLISM BAZAL
Cons. 2—4 p. m.
Str. Tăutu 2 Tel. 2269

Julișka

Masca iubirii

cu Paula Wessely

Dr. R. DAMSKER
Medic de Spital
BOLI INTERNE
plămâni, inimă, rinichi
Str. Ghica Vodă No. 32

Răspuns Regal

Dl. prefect al jud. Iași a trimis M. S. Regelui următoarea telegramă:

„In numele populației județului Iași, rog pe Majestatea Voastră să binevoiască a primi cu ocazia Anului Nou 1939, cele mai bune urări de sănătate, viață lungă și Domnie glorioasă".

Prefectul jud. Iași
(ss) *Colonel Sava Caracaș*

*

Dela Palat s'a primit următorul răspuns:

D-lui Colonel Caracaș
Prefectul județului Iași

Majestatea Sa Regele mi-a însărcinează a vă transmite inalte mulțumiri pentru bunele urări exprimate cu ocazia Anului Nou.

Mareșalul Curței Regale
(ss) *C. Florian*

ȘTIRI ȘCOLARE

Prin Decizie Rezidențială, s'a numit ca subrevizor școlar al plășii Otaci, d. Gh. Ciornea inv. dela Sonea jud. Soroca, în locul d-lui Andrei Mardare demisionat.

*

Dl. I. Popescu insp. g-ral școlar, a făcut eri o inspecție la școala mixtă Păcurari.

*

Ministerul a cerut insp. școlar Iași să trimită de urgență tabloul tuturor organelor de control școlare, din Ținutul Prut.

*

Rezidența Ținutului Prut a cerut tuturor instituțiilor să trimită un tablou cu tot personalul existent, în vederea organizării diferitelor servicii.

*

D. Insp. general I. Popescu a plecat la București. D-sa vine în localitate Vineri.

Presa medicală vorbește despre „GASTRO D."

A apărut în revista medicală „Wiener Medizinische Wochenschrift" o interesantă dare de seamă asupra rezultatelor obținute în institutul Rockefeller (Childis Spital) din Viena cu renumitul preparat american „Gastro D", care a dat sati facție deplină în boli de stomac, ficat, arsuri de stomac, crampe intestinale, biliare, stări nervoase, insomnie, greață, etc.

Gastro D se găsește de vânzare la farmacii și drogherii; sau contra ramburs de Lei 135 la farmacia „Thoiss", din București, Calea Victoriei 124.

BALUL ANUAL
al Soc. de binefacere
Pânea Saracilor
VA AVEA LOC
în 11 Martie a. c.

DURERI DE PICIOARE

Ușurate în 3 minute.

Muiați picioarele D-v. încălzite, umflate și arzătoare într'o baie de picioare saltratată. Aceste săruri curative degajează milioane de băsicuțe de „biogen" (oxigen în stare născândă) cari calmează țesuturile, mușchii și nervii dureroși și obosiți. Umflăturile și oboseala dispar aproape imediat. Circulația normală a sângelui este restabilită. Transpirația excesivă și mirosul urît dispar. Bătăturile muiate se desprind „cu mâna". Rezultat garantat. Saltrates Rodell la toate farmaciile și drogueriile.

GRATUIT. — Pentru a vă dovedi că o baie saltratată pentru picioare ușurează durerea, vom trimite gratuit o cantitate suficientă de Saltrates Rodell pentru o baie tămăduitoare de picioare. Trimiteți pur și simplu numele și adresa Dv. la Drogueria Standard (Serviciul 22—D) București, Str. Sf. Ionică No. 8. Această ofertă nu e valabilă decât pentru 5 zile, scrieți negreșit chiar azi. Nu trimiteți nici un ban.

Numeroasele adeziuni înregistrate ieri la Frontul renașterii naționale

La Primăria Municipiului continuă a se inscrie numeroși ieșeni și ieșence în „Frontul Renașterii Naționale".

Astfel pe ziua de eri s'au inscris în „Frontul Renașterii naționale".

Astfel pe ziua de eri s'au inscris în „Frontul renașterii naționale", profesoarele Școalei Normale „Mihai Sturdza", în frunte cu d-ra directoare Elena Ioanovici, urmată de d-nele profesoare: Ruxanda Dranga, Elena Enache, Aglaia Cuibaru, Fiorica Cojocaru, Maria Goicu, Eugenia Vasiliu, Larisa Samarian, Ecat. Lupu, Maria Werner, Olga Cornărescu, Paula Vameșu, Liliana Mitescu, Elena Cristea, Eugenia Sofronie, etc.

Au mai aderat apoi d-nele profesoare ale Liceului Industrial de fete „Sf. Sava" în frunte cu d-na prof. Alma Paul - Andreiescu, directoare, după care urmează d-nele profesoare: Margareta Brândușanu, Cecilia Barbu, Nat. Papacostea, Liudmila Iliescu, Rodica Crăciun, Mariana Parnica, Elena Șerban, Elena Deleanu, Nat. Oiaga, Alexandrina Hotnog, Lucreția Agapescu, Eugenia Hulubei, Elena Hanganu, Nat. Mandrea, Lucreția Nicolaescu, etc.

*

Eri, s'au primit adeziunile și a funcționarel r P. T. T.-iste. Au semnat d-nele: Elena Gheorghiu, Elvira Ionescu, Eugenia Mândru, Maria Ștefăniu, Laura Isăcescu, Mariana Hette, Lucia Ghica, Corina Georgescu, Ana Gheucă, Maria Petrovici, Zoe Andriescu, Elena Stamboliu, Profira State, Maria Rădulescu, Maria Hâncu, Lucia Chirilă, Lucia Pomparău, Aglaia Macri, Georgeta Manole, Elena Cernătescu, Lucreția Petrescu Ecat. Stere, Maria Florov, Eug. Savinescu, Maria Hincu, Elisabeta Popovici, Maria Gașler, etc.

*

Deasemenea au mai aderat în „F. R. N." toți funcționarii Soc. Credi ului Urban, în frunte cu d. N. Cheorghiade, director general, urmat de d-nii: C. Climescu, director, Paul Hette subdirector, inginer C. Stoicescu, av. V. Cernătescu, av. N. Ștefănescu, I. Bădărău C. Ciudin, Gh. Andriescu, Gh. Racovițză, Gh. Neculau, Emilia Werner, D. Hutanu, M. Budală, C. Hulubei, C. Geanoiu, A. Ladaru, Gh. Grigoriu, Gh. Nicoleanu, M. Ionescu, Gh. Stan, Solia Weber Margareta Eraclide, Viorica Pavlof, etc.

*

Au mai trimis adeziuni funcționarii Primei Soc. de Economie, în frunte cu d-nii: M. Cuica casier, Th. Gheorghiu, șef. contabil, I. Vulpe contabil, Sava Virginia, Elena Leonte, I. Zamfirescu, I. Barbu, etc.

*

Apoi personalul Spitalului Pașcanu în frunte cu d-nii dr. C. Barth, dr. D. Stoleru, Dr. Vl. Alexenco, A. Pingaru, O. Dull, I. Siriteanu, Gr. Popa C. Brăteanu, etc.

*

In afară de instituții, s'au mai inscris în „F. R. N.", d-nii dr. C. Bulău, dr. P. Zosin, dr. I. Motoc, Dr. I. Iancu, Pr. Ștefan Gheorghiu, Petre Zanchi, Const. D. Lazăr-Ciurea ziarist, Aglaia Casety licențiată, av. Adriana Socoloschi, Margareta Șoinaru, secret. Baroului — Iași, profesorii; Alex Nicolau, Beatrice Trantomir, A. Oescu, S. Luca, D. Hoban, Zaharia, Arat, P. Proteanu, A. Țică, C. Cojocaru, I. Manolache, Gh. Ionescu, etc.; apoi d-nii: ing. Gh. Vasiliu, cont. univ., av. Gh. Tutoveanu, av. C. Apostol, Pr. N. Frățiman, av. I. Dobreanu, ing. Tr. Dănescu insp. g-ral în Minist. Agriculturii, ing. agr. Gh. Nastase. D. Popa Directorul Imprimieriei Țin tului, dr. Em. Buzenchi, Vernescu-Vâlcea, ing. agr. C. Drăgușanu, ing. agr. Gh. Turcanu, etc. etc.

Deasemenea s'au mai inscris membrii Asoc. Cântăreților Bisericești din localitate, în frunte cu d. C. Dimitriu președinte, precum și elevii Școalei Profesionale c. i. r. din Iași în număr de 115.

Până în prezent s'au inscris la Iași în „F. R. N." peste 5000 de cetățeni.

Adeziunea funcționarilor Fundației „Regele Ferdinand I"

Dl. general C. Ionescu primarul Municipiului, a primit din partea Fundației Regele Ferdinand I, următoarea adresă de adeziune în bloc a funcționarilor Inaltei instituțiuni de cultură ieșană: „Credincioși Majestății Sale Regelui și deplini încrezători față de toate operile pe care Măria Sa le săvârșește pentru ridicarea și luminarea poporului românesc; pătrunși de acest crez și de necesitatea unei colaborări generale, în folosul Patriei, sub emblema „Frontului Renașterii Naționale", vă rugăm, d-le general, să dispuneți înscrierea întregului personal al Fundațiunii „Regele Ferdinand I" din Iași, în rândurile „Frontului", după tabelul alăturat:

Căpitan Ambrozie Emil, dr. I. Fr. Botez, Areta Mandache, Beleavcenco Alex., M. Savinescu, Elisa Codru, Nicolae Neagu, Nic. Șuga, Olimpia Cehulescu, Octav Madolciu, Gura Anton.

Deasemeni tabelul mai cuprinde și numele a 7 persoane, constituind personalul de serviciu al instituțiunii.

Inspectoratul Spectacolelor

Instiințare

Se aduce la cunoștința domnilor patroni de localuri care țin muzicanți sau orchestre că, în Monitorul Oficial No. 299 din 23 Decembrie 1938, a apărut următoarea Deciziune a Ministerului Cultelor și Artelor:

In baza dispozițiilor art. 149—157 din Legea Teatrelor și Spectacolelor, decidem:

Art. I. Pentru autorizațiile de orchestre la localuri ce se vor elibera cu începere de la 1 Ianuarie 1939, se fixează următoarele garanții:

a) *Localurile de clasa I*, 10,000 lei.

b) *Localurile de clasa II*, 6000 lei.

c) *Localurile de clasa III*, 2000 lei.

Art. II. Sumele pentru garanții se vor depune la Sindicatul Artiștilor Instrumentiști, Centrala București str. Dr. Marcovici No. 7, iar chitanțele se vor păstra la Direcția Generală a Teatrelor și Operelor.

Art. III. Garanțiile se vor putea depune și în două rate egale, la interval de 30 de zile.

Art. IV. D. Director General al Teatrelor și Operelor este însărcinat cu aducerea la îndeplinire a prezentei Deciziuni.

Dată astăzi, 20 Decembrie 1938

*

Autorizațiile existente rămân valabile până la expirarea lor.

Odată cu cererea de autorizație și cu chitanța de plata garanției, peteționarii urmează să înainteze Direcțiunii Generale a Teatrelor un certificat din partea poliției cu mențiunea categoriei din care face parte localul.

Domnii patroni vor ști că, dacă nu-și vor înainta la timp cererile pentru reînoirea autorizațiilor, vor fi considerați contravenienți de a doua zi după expirarea actualelor autorizații.

Inspector:
OTILIA CAZIMIR

O lună grea pentru pensionarii publici

(Continuare din pagina 1-a)

Orice om dotat cu niște simț al realității, nu poate să nu găsească, că aceste formalități cu deplasările și cheltuielile ce le implică, sunt inutile.

Comisariatul, în majoritatea cazurilor, habar n'are cine ești. De aceia nu-ți poate elibera certificatul de cât pe baza carnetului dela Biuroul Populației.

Dacă pensionarul posedă acest act de identitate în regulă prezentarea sa ou el la Administrație direct, nu constitue o dovadă suficientă a existenții sale?

Găsesc că organizațiile pensionărești de pretutindeni ar trebui să intervie în acest sens la Casa Generală de Pensiuni și la Ministerul de Finanțe.

Administrația Financ. de Plăți, la începutul lunii Ianuarie, să convoace pensionarii pe litere. Aici pensionarul să prezinte Carnetul de la Biurul Populației în regulă, înaintea Ad-toru ui Financiar sau a delegatului său, asistat dacă e nevoie, de un delegat al organizației pensionărești din localitate, când acest organ există. Delegatul sau comisiunea, constată existența în viață a pensionarului și ia act de declarația sa verbală, sau în scris, că nu intră în prevederile legii cumulului; consemnând aceste constatări într'un proces-verbal formular, semnat de delegat, sau membrii comisiunii și contrasemnat de pensionar. Cu această formalitate s'ar satisface și dispozițiile organelor financiare și în acelaș timp ar fi cruțați de atâta complicată birocrație, de atâtea osteneli și în deosebi de atâtea cheltueli inutile, pensionarii bătrânii și năcăjiți.

O. V. POPESCU
Pensionar

INFORMAȚII

x **108 ani!**—La Azilul de Bătrâni, din sradela sf. Constantin, a fost internat eri un fost ceauș de sinagogă, în vrâstă de 108 ani.

Bătrânul e în perfectă luciditate.

x Viața reală din lumea traficanților de carne vie este redată în ultimul și cel mai mare film francez „Casa din Malta" cu cea mai frumoasă femeie din Franța Viviane Romance, de Luni 16 Ian. la „Scala".

x **Examenul pentru clerul militar.** — Se știe că la sfârșitul acestei luni se va ține la București examenul pentru intrarea în clerul militar a 24 preoți.

Până acum, numai din cuprinsul eparhiei Moldovei s'au inscris pentru acest examen 22 preoți.

Comisiunea examinatoare va fi prezidată de către P. S. Episcop Partenie Ciopron al Armatei Române.

x Marlene Dietrich, Greta Garbo, Danielle Durrieux, Joan Crawford, au fost întrecute prin frumusețe, gingășie, sex-apel și talent de Viviane Romance.

Cronica dramatică

Teatrul Național:

„Cafeneaua cea mică"

(Continuarea din pagina 1-a)

vreo inovație a direcției de scenă.

In afară de Albert, ceilalți eroi au apariții mai mult sau mai puțin episodice, astfel că n'au avut decât să se alăture interpretării actorului principal.

Și trebue să recunoaștem că în această direcție s'a reușit.

Dl. Milață Gheorghiu a fost acelaș Albert de acum nu știu câți ani. A adus în scenă vervă și dinamism, trecând cu o tinerească energie prin întâmplările celor 3 acte.

Dl. Miluță Gheorghiu are darul de a fi plăcut chiar când nu convinge și de a însufleți orice text, chiar dacă ar fi prea mult teatral în dauna laturei opuse.

E drept că d-sa *joacă*, dar știe să facă aceasta, spre deosebire de alții.

In nota justă a rolului a fost dl. *Șubă* în patronul cafenelei, adăugând o nouă faptă la galeria d-sale de bătrâni bonomi.

Interesant dl. *Protopopescu* în prietenul cafegiului. D-sa a jucat degajat.

Dl. Varduca a fost natural în rolul ziaristului, arătând un gen în care ar putea fi utilizat cu succes. D-sa s'a dovedit actor rutinat și conștiincios, achitându-se cu succes de orice rol încredințat.

O creație care merită relevată este a tânărului actor *Radvanschi*, în băiatul de serviciu. D-sa a avut joc original, cu gesturi și mimică expresivă.

Nostimă șarja d-lui *I. Lascar*, un actor cu multă intuiție scenică.

In celelalte roluri, d-nii *Ionașcu, Grosariu, Dăncinescu, Dumitrescu, C. Sava, Stănescu, Moruzan, Macri*, etc.

In rolurile feminine, d-na *Coleeag-Nicolau* a fost o bună parteneră de comedie a d-lui Miluță Gheorghiu.

Rolul din „Cafeneaua cea mică" îi convine tută la sută, dându-i posibilitatea să-și arate toate resursele de artistă comică.

D-na Foca a corespuns încrederei pusă în d-sa cu prilejul altor cronici de spectacole, când nu avea altă ocupație decât să aducă scrisori sau să deschidă ușa.

A dovedit că poate susține și un rol ceva mai complicat, mai ales că artiste în genul d-sale teatrul nostru nu prea are.

Cu această creație, d-sa și-a deschis perspective frumoase pentru viitor.

D-ra Eliza Petrăchescu a fost în genul d-sale preferat, încordându-se în nota ansamblului.

Vioae și cu nerv d-na *Nella Popescu* în rolul casieriței.

Au mai jucat d-nele *Alena Marcopol, Silvia Ionașcu, etc.*

„Cafeneaua cea mică" a fost mai curând reluarea unei piese care poate face față la orice împrejurare,— decât o premieră.

AUREL LEON

CITIȚI „OPINIA"

Dl. Rezident Regal despre Mitropolitul Nicodim

Zilele acestea va apare interesantul volum al colegului nostru dl. Grigore Spiru, care va cuprinde peste 100 clișee, reprezentând scene din viața I. P. S. Mitropolit Nicodim.

Lucrarea d-lui Spiru este onorată de slova frumoasă a d-lui Rezident Regal Negruzzi ce semnează un articol în care se ocupă de persoana și opera I. P. S. Mitropolit Nicodim.

Contra TUSEI...
PASTILE VALDA
IN GUTII ORIGINALE

Combaterea tifosului exantematic

Câteva cazuri de tifos exantematic s'au declarat în localitate.

Atât Primăria cât şi Serv, Sanitar au luat măsurile de rigoare, pentru stăvilirea acestei epidemii.

Se fac zilnic razii prin oraş, cu care ocazie vagabonzii sunt duşi la baie şi deparazitaţi.

Deasemenea şi casele mizere din străzile mărginaşe sunt desinfectate şi acolo pe unde a trecut serviciul de curăţire, se aplică o etichetă, lucru ce se poate vedea la sute de case dela periferie.

In vederea luării unor măsuri complecte, s'a convocat pentru azi la ora 5 la Primărie, consiliul de igienă al Municipiului.

Iaşul economic

Statistica firmelor comerciale şi industriale din Oraşul şi jud. Iaşi

Continuăm inserarea statisticelor întocmite de către conducătorii Camerei de Comerţ din Iaşi în baza cererii Ministerului Economiei Naţionale.

Firme comerciale individuale

După statisticele întocmite de către Camera de Comerţ, în oraşul şi judeţul Iaşi avem 3825 firme individuale comerciale repartizate astfel :

Comerţul alimentar la oraşe: localuri de consum 308 firme, din care 59 românești, 189 evreieşti, 7 alte minorităţi ; *rurale*: 26 rom. 24 ev. şi 3 alte minorităţi.

***Alimente, urbane*: 217 rom. 682 ev. 13 alte minorităţi ; *rurale*: 266 rom. 295 ev. 3 min.; în total 1476 firme.**

***Băuturi, urbane*: 79 rom. 251 ev. 3 a. min.; *rurale*: 129 rom. 90 ev. In total 552 firme.**

***Cereale, urbane*: 4 rom. 36 ev.; *rurale*: 3 rom., 67 ev. ; în total 130 firme.**

***Comerţ textile urbane*: 3 rom., 354 ev. 2 min. ; *rurale*: 1 rom., 101 ev. In total 461 firme.**

***Încălţăminte-Piei, urbane*: 5 rom., 56 ev. 1 min. ; *rurale*: 27 ev. In totel 89 firme.**

***Comerţ de menaj urbane*: 33 ev.; *rurale* 6 ev. ; în total 39 firme.**

***Comerţ de lemne* (Mobile şi Materiale de construcţii) *urbane*: 6 rom., 104 ev., 1 min. ; *rurale*: 17 ev. In total 128 firme.**

***Metalurgie şi maşini electrotechnice, urbane*: 10 rom., 81 ev., şi 2 min.; *rurale*: 18 ev. In total 111 firme.**

***Agenturâ, comision, transporturi, urbane*: 5 rom., 51 ev. şi 3 min. ; *rurale*: 2 ev. In total 101 firme.**

***Diverse*: (hârtie şi arte grafice, chimico-farmaceutice, hoteluri, sanatorii, diverse) *urbane*: 79 rom., 273 ev.; *rurale*: 14 rom. şi 64 ev. In total 430 firme.**

Firme industriale individuale...

...sunt în număr de 503, repartizate astfel:

***Industria Alimentară* (care cuprinde: alimente, băuturi, ape minerale şi gazoase, zahăr şi derivate), sunt 209 firme, din care 71 românești, 131 evreieşti şi 7 de alte minorităţi.**

***Industria confecţiilor* (confecţiuni şi piei) sunt 124 firme, din care 12 românești, 109 evreieşti şi 3 de alte minorităţi.**

***Industria textilă* avem 50 de firme, din care 3 românești, 46 evreieşti, 1 minorităţi.**

***Industria metalurgică* (metalurgie, Electro-technice şi produse minerale) avem 13 firme, din care 3 românești şi 10 evreieşti.**

***Industria lemnului* avem 37 firme, din care 23 românești, 19 evreieşti şi 4 alte minorităţi.**

Diverse firme avem 70, din care: 19 românești, 51 evreieşti.

Firme comerciale Sociale

In privinţa firmelor comerciale sociale, statistica arată că în oraşul şi judeţul Iaşi sunt 271, repartizate astfel:

***Comerţul alimentar*: 73 firme evreieşti şi 12 românești; *Textile*: 59 firme, din care 56 evreieşti şi 3 românești; *Încălţăminte*: 5 firme, din care 3 rom. şi 2 evr.; *comerţ de menaj* 4 firme evr., *comerţ de lemne*: 6 firme, din care 3 evreieşti, 2 românești, 1 minorităţi ; *Metalurgice* 10 firme, din care 6 evreieşti şi 4 românești ; *diverse firme* 102, din care 70 evreieşti, 32 românești.**

Firme industriale Sociale...

...sunt în număr de 116, repartizate astfel : *urbane* 18 rom., 91 evreieşti şi 2 alte minorităţi; *rurale*: 1 rom. şi 4 evreieşti.

Tablourile au fost înaintate Ministerului Economiei Naţionale.

VIRGIL GH.

Luni 16 Ianuarie

INFORMAŢII

x Dl. general dr. Marinescu ministrul sănătăţii, anunţase pentru astăzi sosirea la Iaşi. In ultimul moment, vizita a fost amânată.

x Dl. prof. Radu Constantinescu a fost numit Rector al Academiei de muzică şi Artă dramatică „George Enescu" din localitate.

x Sub preşedinţia d-lui A. M. Frimu, director general, la Spiridonie s'a ţinut şedinţa comisiunei de numiri şi înaintări a funcţionarilor instituţiei.

x La Liceul de băeţi „N. Gane" din Fălticeni este vacant un post de supraveghetor cu 1500 lei lunar şi întreţinere. Postul poate fi ocupat de licenţiaţi.

x Sâmbătă 14 Ianuarie, ora 8 seara, va avea loc tradiţionalul „Ceai dansant" al Societăţii studenţilor în Ştiinţi Naturale „Prietenii Naturii" sub patronajul d-lui Prof. Univ. Stan Ionescu, în saloanele „Statului Negustoresc".

Intrarea lei 20 studenţi şi lei 30 particulari.

x Ministerul Educaţiei Naţionale a primit cereri din partea părinţilor elevilor evrei prin care solicită ca aceştia să fie scutiţi de a veni Sâmbătă la şcoală.

Ministerul a respins aceste cereri şi a dispus ca elevilor cari nu se vor conforma, să li se aplice dispoziţiile legilor şcolare.

MÂINE VINERI 13 IANUARIE
Ceai Dansant
la CORSO

Cronica Sporturilor

Campionatul Iaşului de Ping-Pong pentru participarea la Cupa României

O invitaţie a Federaţiei române de Ping-Pong, a trezit din somnolenţă pe amatorii Ping-Pongului.

In zilele de 22, 23 şi 24 având loc Cupa României, Iaşul va fi reprezentat de o echipă de jucători ce vor fi selecţionaţi în urma Campionatului ce se va disputa Duminică 15 a. c., în organizarea Clubului Macaby.

Dl. Zahornic preşedintele F. R. P. P. a acordat drumul şi întreţinerea gratuită concurenţilor.

Se prevede deci un impresionant număr de concurenţi la Campionatul local, ce se va desfăşura în sala Asociaţiei Macaby în următoarea ordine:

Sâmbătă ora 2 jum., pentru categoria III-a (pitici) şi Duminică ora 9 jum. vor începe matchurile pentru categoria I-a şi a II-a, din care se selecţionează reprezentanţii Iaşului.

Semm.

Cetiţi „Opinia"

Teatrul Naţional
Vineri 13 Ianuarie
Ion MANOLESCU
şi un ansamblu de 40 pers.
— decoruri şi costume —
HAMLET
Luni 16 Ianuarie 1939
Cea mai formidabilă comedie
Două duzini de trandafiri
cu Ion Iancovescu, Ionel Ţăranu şi Toţa Yann
Vineri 27 Ianuarie
Baletul rus din Paris
Un spectacol european
Biletele cu preţuri modeste la agenţia GHEORGHIU

Ştiri Judiciare

Procesul foştilor conducători ai băncii romîno-franceze

Astăzi se judecă la Bacău procesul foştilor conducători ai Băncei Româno-Franceze din Iaşi.

Se ştie, că în urma falimentului băncei ieşene, conducătorii, au fost trimişi în judecată pentru bancrută frauduloasă.

Printre inculpaţii figurează fostul director Michelsohn şi câteva personalităţi ieşene.

Procesul se judecă în fond, pledându-se în continuare.

In acest proces pledează şi d. avocat Alfons Herovanu.

Procesul Isvoranu a fost amânat

In faţa Curţei de Apel secţia II, urma să se judece ieri procesul fraţilor Isvoranu dela Bacău.

Intru cât nu au sosit dosarele dela tribunalul Bacău, şi nu au putut fi citate părţile, procesul a fost amânat pentru ziua de 28 Ianuarie a. c.

Denunţare calomnioasă— Curtea de Apel secţia II-a a fixat termen la 23 Ianuarie a. c., în procesul de denunţare calomnioasă privitor pe d. Iţic Godel din str. Palat 73.

Acesta a fost condamnat de tribunal la 1000 lei amendă pentrucă a introdus o reclamaţie neintemeiată contra soţilor Roza şi dr. Himelbrand, că ar fi ameninţat cu moartea.

Activitatea la Blocul Pensionarilor Publici

In şedinţa de aseară a comitetului de conducere a Blocului Pensionarilor, d. V. Munteanu—preşedintele asociaţiei a făcut un expozeu asupra programului de activitate a Blocului.

Acest program va fi discutat pe larg în adunările generale care vor urma, la care au fost convocaţi toţi conducătorii de secţii, inclusiv banca blocului.

*

Tot aseară a fost numită o comisiune pentru a studia mijloacele prin care Blocul Pensionarilor ar putea participa la exploatarea băilor de nămol de la Leţcani.

*

D. prof. August Scriban va conferenţia Sâmbătă 14 Ianuarie, orele 5, p. m. la sediul Blocului pensionarilor, despre „Adevărata limbă românească" Toţi membrii sunt rugaţi a asista la această interesantă conferinţă.

Vizită princiară

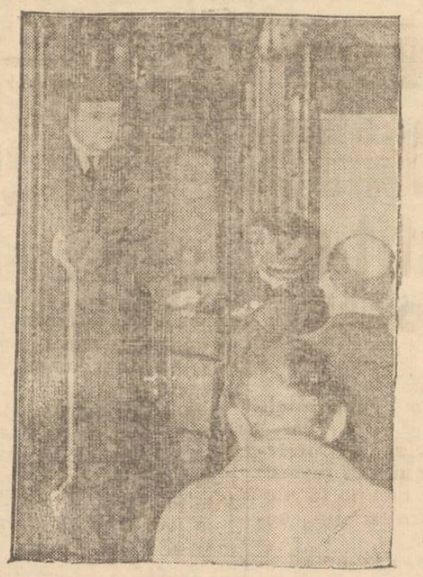

După cum am anunţat, prinţul-regent Paul al Jugoslaviei (în uşa vagonului), ne-a vizitat săptămâna aceasta, participînd la vânătoarea din Banat.

Noutăţi literare

A apărut:

„Argint"

poezii de George Lesnea

Poetul ieşan George Lesnea continuă o frumoasă activitate literară, consolidându-şi locul de frunte pe care l'a câştigat în scrisul generaţiei noastre.

De astă dată, Lesnea ne prezintă un admirabil volum de poeme intitulat sugestiv „Argint" şi editat în condiţiuni remarcabile, de către „Cartea Românească".

Prezentarea tehnică a acestui volum dovedeşte preţuirea de care se bucură George Lesnea din partea cunoscătorilor.

Volumul a sosit şi la Iaşi, şi se află expus la toate librăriile.

Prilej pentru ieşeni să savureze un proaspăt ciclu de stihuri ale gustatului poet, îmbogăţindu-şi biblioteca cu un volum de lux—vorbind şi la propriu şi la figurat.

x Conform unui ordin primit dela Ministerul de Interne, la Primărie se lucrează la întocmirea cazierelor fiecărui funcţionar.

După facerea tuturor formalităţilor, toate cazierele vor fi conexate într'un dosar şi înaintate la Bucureşti.

Informaţiuni

x In urma unei consfătuiri ce a avut loc în ziua de 10 Ian. crt. în casa d-lui Alfons Herovann, numeroşi membri ai fostei organizaţii Naţional-tărăniste din Iaşi au hotărât aderarea şi înscrierea în „Frontul Renaşterii Naţionale".

Au aderat conducătorii şi numeroşi cetăţeni din oraş şi judeţ în frunte cu foştii lor şefi.

x Tineretul până la 17 ani nu va fi admis la filmul trafic anţilor de carne vie „Casa din Malta" cu Viviane Romance, de Luni 16 Ianuarie la „Scala".

x **Siropul Iodotanic Dr. Ratianu** aprobat de Consiliul Sanitar Superior, se recomandă cu mare succes copiilor lymfatici, anemici, scrofuloşi şi rachitici pentru purificarea şi regenerarea sângelui, înlocuind Untura de Peşte. Nu produce jodism. Depozit Farmacia Dr. Ratianu, str. Cuza-Vodă 83.

x Un film de acţiune, palpitant şi dinamic, care desvăluie misterele şi dramele caselor de plăceri „Casa din Malta" cu cea mai frumoasă femeie a Franţei, minunata Viviane Romance, de Luni 16 Ian. la „Scala".

PRAFURI MIGRENO-NERVOSIN
COCOŞEI GĂSECKI
DURERILE de CAP, de DINTI, GRIPA, RĂCEALA
înlat.→
CERETI PRAFURI ORIGINALE COCOŞEL

„Clownul" la Iaşi

Apropiatul turneu al Studio-ului Teatrului Naţional

Ansamblul celui de al doilea teatru oficial al Bucureştiului: „STUDIO-UL TEATRULUI NAŢIONAL", porneşte în turneu cu categoricul succes al stagiunei: „CLOVNUL".

In localitate spectacolul se va reprezenta Vineri 20 Ianuarie pe scena Teatrului Naţional, în aceleaşi condiţiuni de montare şi interpretare ca şi în Capitală.

Distribuţia numără în frunte pe marele comedian IOAN FINTEŞTEANU care în „Clovnul" are o uriaşă creaţiune.

Principalul rol feminin va fi susţinut de d-ra FIFI MIHALOVICI, o actriţă de rar talent.

Va fi un spectacol de râs şi plâns.

Mulţumire publică

Aduc pe această cale viile mele mulţumiri D-lui Doctor Gh. Plăcinţeanu, Medicul Şef al Casei Asig. Sociale care m'a operat de hymangita septică, vindecându-mă complect.

Eugen Belicovici
Funcţionar la Percepţia I Iaşi

PIERDUT diploma de licenţă în fizico-chimice cu No. 6622 din 1930 pe numele Dan Teohari.

Se declară nulă.

PIERDUT buletinul populaţiei Iaşi pe numele Agop A. Avram.

Se declară nul.

LIMBA GERMANĂ pentru cursul superior şi studenţi în filologie, se predă; deasemeni *toate obiectele* cursului inferior.

A se adresa Dr. M. Hirsch str. Lozonschi 12 la dl. M. Schwartz.

DE VÂNZARE imobilul din str. Apeductului 23, cu tot confortul, Aproape de Piaţa Halei şi centru, având grădină cu pami fructiferi şi flori.

Condiţiuni favorabile.

DE ARENDAT viile Teitler şi anume: Vorona Mare Cotnari jud. Iaşi, Kogălniceanu—Antimiu Socola Iaşi, Nemţoaica Mihail—Vişan Iaşi.

Informaţiuni la d. Avocat I. Serafimi Iaşi.

DE INCHIRIAT odaie mobilată; eventual loc pentru om de serviciu. Confort complect; preţ avantajos.

A se adresa în str. Bărboi No. 6, colţ cu stradela Bărboi construcţie nouă).

PIERDUT diferite acte. Rog găsitorul a le aduce în str. Fundacul Dochia 1, şi va primi o bună recompensă.

Amihălăchioaei Constantin

x Cea mai frumoasă femeie din Franţa, minunata Viviane Romance apare în cel mai mare film de moravuri „Casa din Malta" de Luni 16 Ian. la „Scala".

x Dacă vă indispun mâncărurile, beţi imediat un pahar de Borsec.

Azi la Phoenix
Două filme excepţionale
Prinţ
— şi —
cerşelor
în două ore veţi trăi aventurile unei vieţi întregi, cu
ERROL FLYNN
şi comedia delicioasă
Gentleman
după miezul nopţii
cu artiştii cei mai iubiţi Bette Davis, Olivia de Haviland, Leslie Howard.
PREŢURILE REDUSE.

x Sute de mii de scrisori de admiraţie, primeşte zilnic cea mai frumoasă femeie din Franţa, Viviane Romance.

x **Dl. Dr. Al. Tzaicu** *este în fiecare Duminică la Iaşi, pentru consultaţii şi operaţii la sanatoriul d-sale din str. Carol No. 20.*

„Chino-vinul Dr. Ratianu" excelent tonic cu China, Cola, Guarana, Genţiană şi Glicerofosfat de Calciu, întăreşte organismul, dându-i vigoare. Se recomandă cu mare succes convalescenţilor şi anemicilor, mărindu-le pofta de mâncare.

Depozit: Farmacia Dr. Ratianu str. Cuza Vodă No. 83.

Contabil bilanţier
ţine şi aranjează registre. Preţuri foarte modeste.
A se adresa la ziar sub St.

Julişka
cu Paula Wessely

Preţuiţi sănătatea ochilor Dvs ? Cumpăraţi ochelarii numai la magazinul de specialitate

Optica „ARGUS"
Iaşi, — str. Lăpuşneanu 43 (vis-a-vis de Hotel Palace)

Julişka
cu Paula Wessely

Vând cărucior
sport modern
perfectă stare.
A se adresa L. Leibovic Str. Smârdan 54.

Dr. M. Avram
Medic de Spital
Consultă şi operează
Boli Chirurgicale, Boli de femei, Mamoş
Consult. 3—7 p. m.
str. I. C. Brătianu 120

De vânzare
casă gospodărească, solidă, 4 odăi, bucătărie, cămări, pivniţă, apă, lumină electrică etc.
Poziţie centrală lângă tramvai şi Hală. Preţ foarte avantajos. A se adresa la ziar.

Julişka
Masca iubirii
cu Paula Wessely

ULTIMA ORA

Importanta expunere a d-lui ministru Armand Călinescu despre „Frontul Renașterii Naționale"

Aseară, la postul de Radio, d. ministru Armand Călinescu a făcut o foarte interesantă expunere despre „Frontul renașterii naționale".

Chiar din primele zile s'au înscris în front peste 3 și jum. milioane cetățeni, cifră neatinsă niciodată de vre-un partid politic.

Aceasta dovedește că țara respinge definit v vechiul regim politic, și dorește o viață nouă.

Vechiul regim se sprijinea pe un fals parlamentarism, unde dicta de fapt clubul politic. Nu se făceau realizări pozitive, iar țara era învrăjbită. Ambițiile personale primejduiau interesul public, iar ideia de autoritate se prăb.șise.

„Frontul renașterii naționale" are un înțeles pozitiv, dovedind revizuirea conștiințelor și un ideal nou de dezvoltare națională. Se învie astfel vechea tradiție românească de a fi uniți în momente grele.

Rezistența unor elemente negative și izolate, nu pot

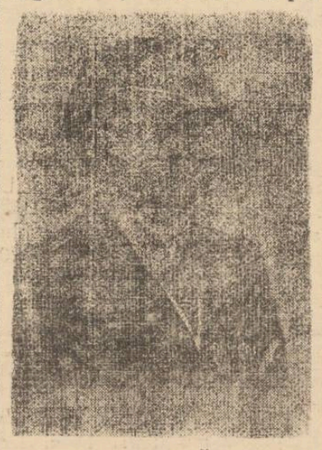

DI. ARMAND CĂLINESCU

împiedeca mersul natural al istoriei naționale.

•

In „Front" au fost chemate și au aderat și minoritățile etnice conlocuitoare.

Se devedește încă odată spiritul tolerant al românului. Minoritățile se bucură la noi de toate drepturile și libertățile, politice, ad-tive, confesionale și culturale. Guvernul actual va veghea la respectarea totală a acestor drepturi.

•

„Frontul renașterii naționale" reprezintă interesele colective ale Statului și națiunii. El se intemeiază pe : ideia națională, urmărind dezvoltarea morală și fizică a nației ; urmărește solidaritatea tuturor; cere respectul familiei, prin ocrotirea ei ; se reazămă pe credința creștină ; preconizează primatul muncii și selecționarea elitelor sociale, după valoarea apreciată în cadrul profesional. Lozinca tuturor trebue să fie apărarea și propășirea patriei.

Să uităm dezbinările din trecut și să sprijinim cu dragoste pe M. S. Regele Carol II, cel mai înțelept și patriot suveran,— a încheiat d. Armand Călinescu.

Se modifică legea pentru dobîndirea și pierderea cetățeniei romîne

București 12 — La ministerul de justiție se lucrează la modificarea legei pentru dobândirea și perderea cetățeniei române.

Noua lege prevede că pierd cetățenia toți acei care plecând în străinătate, nu se înscriu la consulatele noastre.

La fel și aceia care se sustrag de la serviciul militar, sau de la concentrări.

In privința dob ndirei cetățeniei române, l e g e a fixează două categori : ărieni și nearieni, fixând condițiuni pentru fiecare c asă.

Germania și chestiunea ucraineană

Paris 12.—Ziarul, Le Matin publică o telegramă a corespondentului său din Londra, care arată că după in'ormații din isvor demn de încredere, Reichul ar dori foarte mult să ob,ină din partea guvernului din Tokio o întărire a pactului anti-comintern, prin încheerea unei convenții militare.

Corespondentul lui „Le Matin" scrie că intențiile Reichului ar fi de a despărți Ukraina de Uniunea Soviete or pe calea unei acțiuni directe. Reichul ar căuta să asigure pentru trupele sale o trecere fie pe la sud fie traversând coridorul polonez, sau poate chiar pe amândouă aceste căi. In această ultimă ipoteză. Sovietele s'ar afla deci într'o situație plină de primejdie, fiind atacată dela apus pe două fronturi de către Germania, iar dela răsărit fiind atacată de Japonia.

O bancă a războiului!

Paris 12.—Ziarul „L'Oeuvre" anunță că Germania va înființa o bancă pentru finanțarea războiului. Conducătorul ei va fi dr. Schaht.

Această instituție are menirea să faciliteze transferul între Roma, Tokio și Berlin.

Cele 3 state din axă vor vărsa câte o co'ă pentru această bancă a războiului.

Ofițer francez condamnat la moarte pentru spionaj

Ofițerul de Marină Aubert a fost condamnat la moarte de către tr bunalul militar din Toulon.

Impreună cu logodnica sa, el a vândut unei puteri străine secrete ale mar nei franceze.

Ofițerul va fi împușcat în fața întregei garnizoane din Toulon.

Este primul caz de trădare în marina franceză de la 1907 până azi.

Măsuri militare la Djibuti

Paris 12.—Ziarul „Paris-Midi" arată că orașul Dj butti este apărat de o linie Maginot.

Trupele franceze trimise în u'timultimp acolo au ocupat forturile acestor întăriturl.

Astfel că acest oraș ar putea fi ocupat foarte greu de trupe străine, mai ales că aprovizionarea cu apă este asigurată.

Artistul C. Tanase în „Frontul renașterii naționale"

București 12.— Printre numeroșii cetățeni cari s'au înscris eri în „Frontul Renașterei Naționale" este și dl. C. Tănase, popularul artist, împreună cu întreg personalul artistic și tehnic.

Intrevederea dela Roma

Dl. Mussolini se pronunță pentru „o pace bazată pe justiție"

Dl. Chamberlain dezaprobă politica de amenințare

Roma 12.—Eri după amează au sosit la Roma d-nii Chamberlain și Halifax.

In gară, miniștrii engleji au fost întâmpinați de dl. Musolini și membrii guvernului italian.

In manifestația entuziastă a mulțimei, înalții oaspeți au fost conduși la vila „Madama", unde sunt g.zduiți.

•

Seara, cei doi miniștri au avut o întrevedere cu ducele Musolini, după care au participat la dineul oferit de guvernul italian în onoarea lor.

La șampanie, primul a luat cuvântul dl. Musolini, spunând între altele :

— „Probitatea cu care ați urmărit soluționarea gravelor probleme din Septembrie, tenacitatea cu care ați urmărit programul de reconciliere și de întărire a p.cii, a găsit o sinceră apreciere în țara mea, care crede în pacea bazată pe justiție".

In altă ordine de idei, d. Mussolini a dec'arat:

— „Acordul italo-britanic a pus pe baze trainice colaborarea noastră pe drumul păcii.

O pace care trebue să fie durabilă și fecun.ă".

•

A răspuns primul ministru englez, d. Chamberlain, care a început prin a declara că se simte fericit de a fi putut constata cu ochii săi puterea și p ogresul Italiei.

Avem datoria de a lupta împotriva unei politici de amenințări.

Sunt mulțumit de a vedea bunele rezultate ale acordului anglo-italian, printre ca i schimbul de informații militare făcut zilele acestea.

Sunt convins că interesele celor două țări în Mediterana nu comportă nici o rațiune pentru un conflict.

Pot să vă asigur că apreciez cum se cuvine cuvintele adresate și ridic paharul în sănătatea M. S. Regelui Victor Emanuel a încheiat dl. Chamber ain.

Astăzi vor începe discuțiile propriu zise între d-nii Chamberlain, Musolini, Halifax și Ciano.

Baroul de Ilfov și situația avocaților evrei

București 12.—Eri s'a întrunit consiliul de disciplină al Baroului de Ilfov, în ședință plenară, sub președenția d-lui prodecan Algiu.

Consiliul a luat în discuție o moțiune a avocaților prin care se protestează împotriva introducerei notariatului public în vechiul regat, căci aceasta ar dăuna mult avocaților.

Consiliul a numit o comisiune care să se intereseze la ministerul de justiție asupra aplicării acestei legi.

Totodată, consiliul a hotărât ca toți avocații evrei să depună până la 1 Februarie 1939, la secretariatul baroului, actele din care să se constate că au fost supuși revizu rei și că au păstrat cetățenia română.

Acei cari nu vor depune actele în tărmen, vor fi radiați.

Un comunicat al Inspectoratului sanitar asupra epidemiei de tifos exantematic

In legătură cu știrile alarmante asupra epidemiei de tifos exantematic, ne-am adresat d-lui dr. T. Bulău, inspector general sanitar al ținutului. D-sa ne-a dat următorul comunicat :

„In toate județele ținutului Prut au fost de la 1 Ianuarie până azi numai 12 cazuri de tifos exantematic și anume : 1 în jud. Iași, 2 în jud. Baia, 1 în jud. Bălți, 1 în jud. Soroca și 7 în municipiul Iași, dintre cari 5 în aceiași familie de țigani-ferari sau în legătură cu dânșii și 2 la indivizi care au peregrinat prin diferite regiuni ale țării.

Numărul cazurilor de tifos exantematic din județele Basarabiei este deci infinit mai mic față de anul trecut, întrucât prefutindeni s'au aplicat și se aplică cele mai severe măsuri profilactice.

Populația deci nu trebue să fie de loc alarmantă asupra acestei epidemii".

PREOCUPARI ECONOMICE

București 12.—La m nisterul economiei naționale s'a întrunit comisiunea pentru organizarea târgurilor și oboarelor.

De asemenea și-a început lucrările comisiunea de unificare a registrului comercial.

Tot la ministerul economiei naționale s'a întrunit comisiunea care lucrează la problema cultivatorilor de zahăr.

S'a numit o sub comisiune care să se întrunească la 17 ianuarie, pentru a examina această chestiune.

Accidentul mortal de la Huși

Huși 12.— Eri la amiază d. major Grigorescu, comandantul Cercului de recrutare Fălcu, a pornit cu trăsura spre casă.

Pe strada Dobrinei, în apropierea stației C. F. R. Huș, caii s'au speriat și au luat-o la fugă. Soldatul vizitiu a încercat zadarnic să-i oprească.

D. maior a sărit din trăsură, ca să rețină caii, dar a fost trântit la pământ. Oiștea i-a pătruns în abdomen perforându-i intestinele.

Victima a fost transportată la Spitalul comunal, unde s'a făcut imediat o intervenție chirurgica'ă de d. dr. Adamesteanu.

Toate încercările de salvare n'au folosit însă. La ora 7 jum. seara, nefericitul maior a încetat din viață.

Ştiri polițienești

O îndrăzneață spargere s'a comis astă noapte a locuința d-lui Wexler din str. Labirint No. 1.

Răufăcători prin distrugerea unui geam s'au introdus într'o cameră, de unde au furat 5000 lei. haine, lenjerie și alte obiecte.

— A fost condus la poliție individul Vasile Buchilă din str. Arbore 1. Numitul fiind părăsit de concub na sa, a încercat să se sinucidă.

— A fost transportată la spitalul Sf. Spiridon d-na Nety Blumenfeld din str. Uzinei Nr. 36. Numita pe când mergea pe stradă a fost puternic lovită de către cotiugarul lui Păduret Ioan din str. Gârlei No. 2.

— La comisia IV-a se află în cercetare individul Ilie Nolenschi deloc din Tg. Unghen găsit în casa d-lui Nathan Hoffman din str. Palat No. 62 Numitul Ilie Nolenschi declară că fiind turmentat de băutură d n greșeală a nimerit în casa u le s'a culcat.

— Un început de incendiu s'a declarat la depozitul de vin al d-lui Lucescu din Str. Cucu 46. Focul a luat naștere fiela un coș defect.

— A fost arestat cunoscutul pungaș Staricenco Afanasie d n Str. Ghețari No. 22.

Informațiuni

x *Dl. Kacu Djavaro, ministrul nostru la Berlin, a sosit în capitală.*

x Ministerul educației naționale a hotărât ca examenul de înaintare la gradul II al învățătorilor, fixat la 1 Febuarie să fie amânat pentru 30 Martie.

Cei reușiți vor fi înaintați pe data de 1 Septembrie 1938.

x *Cele mai fantastice rețete de casă au fost realizate de cinematografele din lume, cu filmul colosal „Casa din Malta" cu frumoasa Viviane Romance, de Luni 16 Ianuarie la Scala".*

ORA 12

Spre reinstaurarea monarhiei în Spania

Londra 12.—Se știe că ex regina Victoria a Spaniei a plecat la Roma.

In legătură cu acest voiaj ziarele arată că e vorba de o împăcare a reginei cu ex-regele Alfons.

Cei doi soți au avut chiar o întrevedere la palatul regal d'n Roma.

Se acordă o deosebită semnificație faptului că voiajul reg nei s'a produs odată cu vizita d-lui Chamberlain la Roma.

Ziarele arată că în discuțiile cu d. Mussolini se va examina și posibilitatea reinstaurării monarhiei în Spania, ceia ce ar mulțumi ambele tabere.

In special guvernul naționalist ar dori aceasta.

In acest caz războiul din Spania s'ar termina fără victorioși și învinși.

Remanieri în guvernul sovietic

Londra 12.—Din Moscova se anunță că guvernul sovietic a fost remaniat. Comisariatul apărării naționale a fost divizat în 4 comisariate.

La aeronautică a fost numit Koganovici, la marină Devorian, muniții Cerkei și la armament Vanicov.

•

Se mai anunță că au fost arestați și judecați 7 funcționari superiori din Armenia, acuzați de sabotaj.

Noui tulburări în Palestina

Paris 12.—Agenția Havas anunță din Ierusalim că s'au produs lupte crâncene între armatele britanice și rebeli.

La Ramalah, șe ul rebelilor Abdel Avac a fost încercuit de engleji.

Rebelii însă au reușit să rupă frontul și să scape.

Sunt numeroși morți.

Publicații interzise

Paris 12.—Guvernul francez a oprit intrarea în Tunis a ziarului „Journal de Moscou" pre um și a unor ziare din Palestina.

SCALA
garanția spectacolului bun

AZI — Două premiere nevăzute la Iași

PIERRE BLANCHAR și DITA PARLO în
CURIERUL DIN LYON
Al doilea film
FIICA ORIENTULUI
cu ANNA MAY WONG — eroina războiului chino-japonez

LUNI 16 IANUARIE

Ceasornicar specializat la PARIS
Brevetat de Onor. Minister
Cumpăr AUR
de bijuterii, dinți
I. C. Brătianu
82 82

Julișka
cu Paula Wessely

Julișka
Masca lu ii

DOCTO
SOLO CH EIFEL
SPECIALIS
BOLI DE PIELE, VENERICE, SIFILIS
Tratamentul presece al sifilisului prin examenul ultra-microscopic
DIATERMIE
Raze ultra-Violete
Consultații și tratamente
7—10 dim. și 2—9 seara
Str. Anastasie Panu 70
peste drum de Bis. Sf. Neculai

ANUL XXXVI No. 9540

ABONAMENTE:
Lei 350. . . . . pe un an
„ 180. . . . . „ 6 luni
„ 90. . . . . „ 3 luni
„ 35. . . . . „ 1 lună
„ 1500. . . Instituții publice

Atelierele tipografice „Opinia"
AȘI STR. LĂPUȘNEANU 37

1 LEU

OPINIA

Ziar popular cotidian

SAMBATA 14 IANUARIE 1939

TELEFOANE
Redacția. . . . . No. 1298
Administrația . . . . „ 1299
Serv. de noapte red. . . „ 1436

Redacția și Administrația
AȘI STR. LĂPUȘNEANU 37

Director C. R. GHIULEA

BIBLIOTECA UNIVERSITARĂ

ANULAT

Dificultățile Poloniei
și problema Ukraineană

Polonia se află într'o situație critică, — asemănătoare în oarecare măsură, cu situația Cehoslovaciei din Septembre și Octombre anul trecut.

Ingrijorarea polonează e provocată de politica germană pentru înființarea statului Ukrainean.

•

Ukraina ar urma să înglobeze Galiția polonză unde trăesc 7 milioane de ruteni.

Pentru a evita primejdia ukraineană, Polonia a vrut să ajungă în graniță cu Ungaria, prin înglobarea Ukrainei carpatice la statul maghiar. Proectul acesta a fost sprijinit de guvernul italian ; dar s'a împotrivit Germania.

Conform politicei sale de inconsistență, Polonia a voit să manifesteze contra Berlinului, și a anunțat că reia raporturile de prietenie cu Rusia Sovietică. In acelaș timp, a făcut sondagii la Paris și Londra.

A suferit însă o decepție. Franța și Anglia au declarat că nu se pot angaja în Răsărit, — neinteresându-le nici chestia Danzig, nici Memel, nici problema ukraineană.

In această situație, ministrul polonez de externe d' Beck s'a dus la Berchstesgaden,—un adevărat voiaj Canossa !

•

In ultimele convorbiri germano-polone, s'au restabilit legăturile,—Polonia renunțând la orientarea spre Moscova. In acelaș timp, a oferit Germaniei un coridor (înlăuntrul coridorului polonez), pentru legătură directă între Reich și Prusia Orientală:

A mai oferit o serie de avantaje politico-economice. In schimb, a cerut ca eventualul stat Ukrainian să nu cuprindă Galiția.

Se pare că Germania a primit favorabil propunerile poloneze. Dar situația nu-i deloc limpede.

Dacă ar fi să se ridice problema unei Ukraine independente (și se afirmă că Germania o va ridica negreșit), Polonia va avea oricând să se teamă de integritatea ei teritorială ; — atât în ce privește regiunea sudică (Galiția), cât și pe litoralul Baltic.

Dealtfel, chestiunea interesează întreg răsăritul european.

Y.

Fiscul și Cinematograful

Cinematografele din Paris au intrat în conflict cu fiscul. Impozitele s'au urcat atât de mult încât amenințau să suprime tot câștigul. Și atunci cinematografiștii au hotărât să declare grevă. Toate sălile de Cinematograf din Paris și-au închis porțile. Noroc însă că greva aceasta a ținut numai două zile. Parizienii și-au recăpătat distracția ; iar cinematografiștii duc tratative cu organele fiscale.

In clișeu, intrarea unui cinematograf din Paris în timpul grevei.

Declarațiile și verificările fiscale
în comerț și industrii

Ministerul de finanțe a dat publicității decizia cu privire la declarațiile de impuneri.

Până la 31 Ianuarie trebue să depună declarații de impunere :

Micii meseriași și industriași, impuși prin clasificare în 1936 și cărora le expiră clasificarea la 31 Martie 1938.

Cei a căror clasificare a expirat la 31 Martie 1937 și au fost reportați pe exercițiul 1938 | 39.

Apoi, contribuabilii cari au început exercitarea unui comerț sau profesiuni, în cursul anului 1938 | 39, adică după 1 Aprilie 1938 și a căror impunere a fost stabilită în mod provisoriu pentru exercițiul 1938 | 39.

Liberii profesioniști.

Comercianții și industriașii care se impun anual, precum și societățile anonime, în nume colectiv și în comanditâ.

Societățile pe acțiuni vor putea da declarațiile respective până la aprobarea bilanțului, însă cel mai târziu la finele lunii Aprilie 1939.

Declarațiile proprietarilor

Proprietarii de imobile, hotelierii și subînchirietorii de apartamente, camere goale sau mobilate cu luna sau cu anul, dau declarații la administrațiile financiare de constatare, cu numele, profesiunea chiriașilor și chiria ce o plătesc.

Verificările

Incepând de Mercuri, organele fiscale de control au pornit la verificarea tuturor societăților anonime și marilor întreprinderi, pentru impozitul mobiliar și pe salarii.

Se va cerceta după registrele comerciale dacă impozitul mobiliar la dobânzile efective sau prezumate, sunt achitate la zi, justificarea făcându-se cu recipisele respective.

Pentru achitarea impozitului mobiliar se va verifica :

Dividentul la bilanțul 1937 ;

Tantienele, jetoanele și orice sume plătite membrilor consiliilor de administrație și cenzorilor la bilanțurile 1937 și 1938.

Creditorii din țară și străinătate, în mărfuri sau numerar.

De asemenea se va face verificarea impozitului pe salarii.

In primele zile ale lunei Februarie vor începe lucrările preliminare în vederea impunerilor pe 1939—40.

In cadrul unei festivități grandioase
se va face reînhumarea osemintelor Mitropolitului Iosif Naniescu
Vor participa membrii Sf. Sinod în frunte cu I. P. S. Patriarh Miron

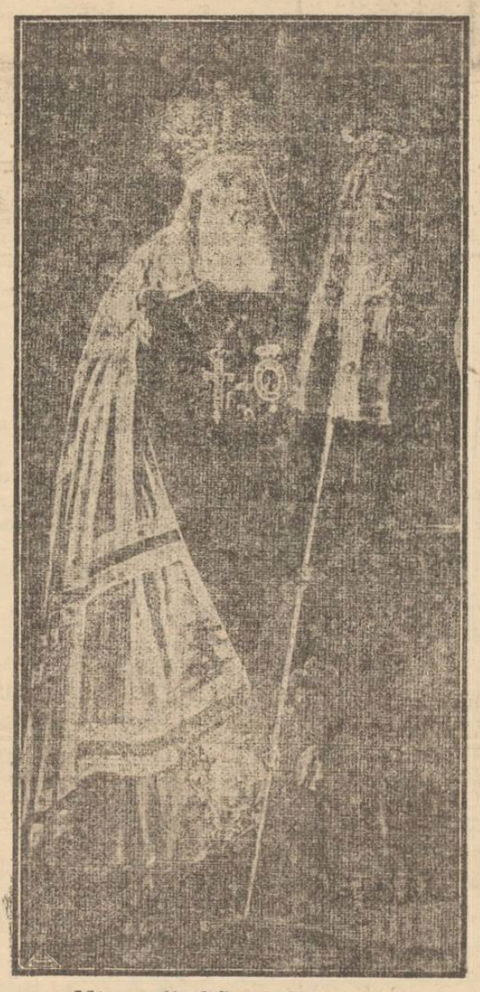

Mitropolitul Iosif Naniescu

Se știe că la umbra catedralei metropolitane din Iași odihnește, într'un modest mormânt, prea fericitul Mitropolit Iosif Naniescu.

Incă de la înscăunarea ca Mitropolit al Moldovei, I. P. S. Nicodim a luat hotărârea să reînhumeze rămășițele pământești ale Mitropolitului Naniescu, înăuntrul catedralei.

Inițiativa I. P. S. Nicodim a fost primită cu satisfacție de întregul Sinod, în frunte cu I. P. S. Patriarh Miron.

Trecerea în fapt a acestei pioase inițiative chiriarhale, a întârziat, fiindcă s'a căutat ca mai întâi să se restaureze Mitropolia.

Către sfârșitul acestei luni, vor începe lucrările de reparații și în interiorul Catedralei și cu acest prilej se va începe și construirea unui cavou unde vor fi reînhumate osemintele Mitropolitului Iosif.

Solemnitatea reînhumării se va face într'un cadru măreț cu participarea membrilor Sf. Sinod în frunte cu I. P. S. Patriarh Miron.

Șeful guvernului, care este în curent cu pregătirile ce le face I. P. S. Mitropolit Nicodim, a promis că vine cu toată dragostea la Iași.

— „Vreau să mai văd ca pitala Moldovei, fiindcă n'am mai văzut-o dela instalarea I. P. S. Tale"—a glăsuit I. P. S. Patriarh.

Așa că în curând I. P. S. Mitropolit Nicodim, fiul sufletesc al Marelui Mitropolit Iosif, — își va vedea visul trecut în rândul faptelor.

Nelndoios că la bucuria I. P. S. Nicodim va lua parte și întregul norod moldovenesc care a cunoscut în Mitropolitul Iosif un ierarh blând, bun și vrednic.

GRIG. SPIRU

Din toată lumea

Pentru fumători

Direcția C. A. M.-ului a lansat o nouă țigară botezată „Țăranca".

E din tutun cat. III în gnu „Plugarilor speciale",

Insă noul produs e ceva mai urcat la preț, vânzându-se cu 1 leu țigareta.

Tot odată se anunță că țigările „Plugar speciale" (8 lei pachetul) nu s'au retras din comerț.

Dacă lipsesc deocamdată de pe piață, e din cauza consumului mare de sărbători.

S'au făcut însă comenzi noui, astfel că debitele vor fi reaprovizionate.

Reguli cinematografice

Printre numeroasele profesiuni exercitate în marginea activității artistice la Hollywood, e și aceea de „expert în săruturi", în care cel mai de seamă specialist este d. Lyonel Majolies. Acest priceput maestru, în ale sărutărilor, este angajat la toate casele importante de filme, în studiourile cărora el le predă vedetelor arta artelor : Cum se dă un sărut.

Profesorul Majolies își împarte materia în trei capitole :

1. Sărutul internațional, destinat pieței europene; acest sărut se cuvine dat cu multă căldură ; cât despre durată, ea nu trebue să treacă de cinci secunde.

2. Sărutul american, pentru piața internă ; el se dă cu o căldură sporită, iar durata atinge șapte secunde.

3. Sărutul extrem-oriental : acesta cere o expresie de virginitate și seninătate ; el este o simplă atingere a buzelor, care nu trece de două secunde.

Viteza avioanelor

In cursul anului 1939 Anglia va încerca să doboare recordul de viteză aeriană deținut acum de Italia cu 708 km. pe oră. Un nou avion cu motor Rolls Royce va depăși viteza de 800 km. pe oră.

La rândul său, marele constructor de motoare, lordul Nuffield, anunță că este pe cale de a creia un avion a cărui viteză să se apropie de 1.000 km. pe oră.

Din tragediile văzduhului

La 2 Ianuarie a. c. s'a împlinit un an și jumătate dela tragicul sfârșit al aviatoarei americane Amelia Earhardt. Sunt cunoscute împrejurările în care a dispărut la 2 Iulie 1937 populara sburătoare. In timp ce întreprindea un raid în jurul lumii singură la bordul unui avion, Amelia Earhardt s'a rătăcit și a dispărut în împrejurimile insulei Howland.

Legal însă, Amelia Earhardt a murit la 6 Ianuarie 1939.

La această dată a pronunțat tribunalul decesul nefericitei aviatoare și a împuternicit pe soțul dispărutei, anume George Putnam, să intre în posesia moștenirii care se evaluează la vreo două milioane lei.

Necazurile lui Stan

„Stan Laurel, celebrul actor de cinema, este urmărit de nenoroc. După-ce a fost concendiat de întreprinderea pentru care lucra împreună cu partenerul său Oliver Hardy, (cunoscut la noi sub numele de „Bran), Stan este ocupat cu aplanarea incidentelor provocate de cele trei soții de cari a divorțat.

O sentință a tribunalului din Holywood i-a asigurat lui Stan un scurt răgaz de liniște din partea ultimei sale soții, Ileana, o frumoasă rusoaică cunoscută la Hollywood atât prin frumusețea cât și prin capriciile ei.

Ileana Laurel a fost definitiv condamnată să ispășească în închisoare o contravenție la regulele circulației.

Din nefericire pentru Stan, dintr'un capriciu al judecătorului. Ileana va sta la închisoare numai 9 ore.

Economii imperiale.

Pentru a face economii la veniturile sale din care mare parte le-a dat armatei, Mikadoul Japoniei a dat o circulară prin care toate automobilele ce serveau curții imperiale să fie retrase în garaj.

Și în locul lor au fost reluate trăsurile cu cai cari, după socotelile Mikadoului, aû nevoie de mai puțină cheltuială.

Asemănătoare măsuri a mai dat și miniștrilor care posedau mașini ce se întrețineau pe cheltuiala statului japonez.

Citiți în Pag. 4-a Ultima Oră

Un an dela moarte

In amintirea Mariei Gheorghiade

N'a făcut parte din corpul didactic, dar prin viața-i plină de vrednicie a fost cel mai puternic și mai bun exemplu de educație. Dacă altădată au fost atât de folositoare exemplele bune, cu atât mai mult astăzi.

A fost o mamă care poate rivaliza cu cea mai aleasă matroană.

Cu grija meticuloasă zi de zi și cum numai mama poate fi, a crescut 7 copii, dând societății în diferite ramuri, elemente de mare valoare.

Fiecăruia din acești 7, pe lângă pregătirea necesară carierii lor, le-a insuflat bunătatea și umanitatea ei.

Distinsul avocat domnul N. Gheorghiade directorul general al Creditului Urban din Iași, și valorosul profesor și director al școalei Normale din Chișinău d. Șt. Gheorghiade, sunt fii ai d-sale. Și ceilalți 5 mai tineri urmează pașii fraților lor, căci au aceiași creștere și același suflu.

După ce i-a văzut eranjați și îndrumați spre a fi de folos societății, deși sunt stabiliți în diverse orașe, spre a-i îndemna tot la mai bine și spre a ține neîntreruptă dragostea fiiască, se ducea dela Pașcani unde se stabilise, la vrednica sa tică D-na Virg. Velea, când la Iași, la Chișinău, Roman, București etc.

Cu'n mic cadou pentru fiecare, dar mai ales cu zâmbetul iluminat de bunătate, a menținut acea legătură familiară ce azi e o raritate.

Dacă ar fi avut numai acest mare rol, însă ar fi îndreptățite aceste rânduri. Dar ea a știut să aibă același rol binefăcător și față de cunoscuți.

Era o comoară nesfârșită de cunoștințe. Deși avea aproape 70 ani, ceteа orce carte de valoare nou apărută. Era în curent cu orice.

Pentru orice chestiune găsiai la ea o deslegare. De se plângea cineva de greutăți de a învăța copii, o auziai imediat: „Asta nu; și eu am muncit, mi-am lăsat gospodărie și-am învățat, nu unul, doi, ci șapte. Bine că învață! Să faci orice pentru ei".

De te plângeai de vreo suferință fizică, cu bogata-i experiență îți dădea un sfat practic, dar mai ales o încurajare ; te sugestiona că uitai de suferință.

Oricând și pentru orice găsea o soluție.

Cu mult drag urmărea strădania unui învățător ce vedea că muncește cu drag în misiunea lui.

N'a fost serbare și expoziție școlară la care să nu ia parte și n'a fost inițiativă bună în Pașcani să n'o încurajeze.

Cu câtă evlavie asculta un serviciu religios și mai ales o predică însuflețită !...

A trecut un an dela moartea ei. Golul lăsat e același ca și'n prima zi...

Ca învățătoare și cunoscută în ca pe această cale să-i aduc prinosul meu de mulțumire și recunoștință pentru frumosul exemplu ce l-a dat prin viața ei.

EMILIA TURCULEȚ
învățătoare—Pașcani

Documente omenești

Din amintirile unui pensionar
Viața școlară și socială în Iași, acum 40 de ani
de Gh. Amanci

Nu știu ce vor fi făcând atâtea mii de pensionari în timp de 24 ore ; eu constat că am 16 ore libere și 8 ore —mă odihnesc.

Așa că m'am hotărât să scriu aceste amintiri, care în treacăt fie spus, dacă nu vor fi atât de interesante, vor avea măcar meritul de a fi autentice.

Trec peste cei 7 ani de acasă și anii făcuți în școala primară din Hârlău, sub regretatul Director Grigore Rozan și după ce am perdut vr'o 2 ani ca „practicant" la judecătoria locală, unde câștigam cincizeci de bani pe zi, făcând diferite acte sătenilor din împrejurimi, am început să mă gândesc la viitorul meu, pe care trebuia să mi-l croesc singur, față de starea pecuniară a părinților și a celorlalți 11 copii ce mai erau de îngrijit.

Și într'o bună zi, am plecat în „străinătate"—la Iași, —căci așa era considerat pe vremea aceea Iașul, față de Hârlău.

Drumul, l'am făcut în rate: până la Belcești, pe jos, până la Podu-Iloaie, cu o căruță și apoi tot pe jos—sosind în Iași pe înserate în ziua de 9 August 1891.

Am găzduit la o rudă a mea pe str. Zugravi, unde am stat mai multă vreme, compensând întreținerea cu unele treburi casnice.

In aceiaș vară, m'am înscris la concursul de bursă al Liceului Internat și neputând reuși, am rămas ca extern la Liceul Național, care pe atunci funcționa în actuala clădire a Școalei de Arte Frumoase și am urmat numai până în clasa 3-a de unde a trebuit să mă retrag silit din lipsă de mijloace.

In acelaș an, am concurat pentru bursă la Școala Tehnică din str. V. Alexandri (actual școala comercială) din 75 candidați pentru 25 locuri am „reușit" cel dintâi dintre... căzuți.

Totuși n'am disperat; am mai așteptat un an, m'am înscris din nou la aceiași școală și din 125 concurenți pentru 5 locuri numai, am reușit al 3-lea — clasificare, ce am deținut'o tot timpul în cei 6 ani de școală.

Primele două clase, le am făcut în vechea școală Tehnică, având ca director pe d. Inginer Gh. Hazu și apoi ne-a mutat în școala nouă de la Copou (actual Liceul Industrial) unde l'am avut ca Director pe d. inginer Corban.

Cursurile se predau mai mult de ingineri. Astfel am avut ca profesori inginerii :

(Continuare în pagina 2-a)

Iată ce vă oferă **NOUL PLAN AL LOTERIEI DE STAT.**

Pentru clasa III-a și a IV-a a Loteriei au mai rămas 132.610 CÂȘTIGURI în valoare de:

310.096.000 LEI

Iată cum sunt distribuite:

4	câștiguri de câte	6.000.000 —	24.000.000
44	„ „ „	1.000.000 —	44.000.000
58	„ „ „	200.000 —	11.600.000
504	„ „ „	100.000 —	50.400.000
40000	„ „ „	3.636 —	145.440.000
20000	„ „ „	912 —	18.240.000
72000	„ „ „	228 —	16.416.000

PENTRU TRAGEREA DELA 15 IANUARIE

REÎNOIȚI-VĂ CHIAR AZI LOZUL

LA RĂCEALĂ, GRIPĂ ȘI NEVRALGII

JAWOL

Inscrierile înregistrate ieri

la „Frontul renașterii naționale"

Pe ziua de eri au mai aderat la „Frontul renașterii naționale" următoarele celătence ale Iașului: Georgeta Manoliu, prof. Aneta Apostolescu, funcționarele: Cornelia Polcovnicu, Mina Prefit, Ana Petrăchescu, Maria Dimitriu, Virginia Popa, Maria Teodorescu, Eleonora Mihailescu, Aurelia Vatamanu, Georgeta Ignat, Leordia Vasiliu, Culina Gorga, Agripina Nastase, Elena Ghițescu, Lucreția Popescu, Virginia Sava, etc., apoi Maria Cădere chimistă, Elena Leonte contabilă, Adriana Atanasiu, prof. M. Seleschi, Olga Teolănescu, Victoria Negruș, Ana Duca, Florica Duca, Agapia Bogdanovici, Speranța Hertan, Georgeta Trihub, Silvia Grigoraș, Eugenia Ionescu, Lucreția Dumitriu, Olga Tanase, Maria Chirca, Maria Banu moașă, Otilia Cazimir scriitoare și inspectoare la Ministerul Artelor, inst. Margareta Gavrilescu, Petronela Popescu artistă la T. N.

S'au mai inscris în cursul zilei de eri d-nii: ing. A. Bocek, ing. V. Stanisali, av. D. Lupașcu, dr. Alex. Slătineanu, Pr. Gr. Resmeriță, G. Verdeș student, N. Gheorghiu proprietar, N. Moldovanu luncț., prof. Gr. Bălteanu, av. Virgil Mirțu, prof. Gr. Anițescu, P. Cosmanik student, Gh. Chiriacescu, Sp. Procopie comercianți, pens. Gh. Popov, Pr. N. Oniceanu, inst. I. Mănescu, Dr. M. Stoian, A.Smirnov, pensionarii: Th. Buruiană, C. Macovei, O. Casian, Gh. Miclescu, I. Haulică, N. Mazilu; apoi Gr. Unișor fabricant, C. Gălățeanu funcț., inst. P. Apostolescu, prof. C. Petrescu, dr. D. Pintilie, C. Savin, funcț., Trib. Militar, V. Popescu, Adrian Ionescu exp. contabil, ing. C. Dumbravă, comerc. Vlad. Bayer, C. Negruzzi, Alex. Udrea, M. Florescu, prof. V. Bujureanu, etc. etc.

unanimitate să adere la Frontul Renașterei Naționale.

Cântăreți bisericești în frunte cu d-nii Const. Dimitriu președintele Asociației și Ioan Cristea vice președinte s'au prezentat în audiență d-lui General Ionescu primarul Municipiului căruia i-au adus la cunoștință hotărârea luată de asociație.

Au subscris următorii: Const. Dimitriu președ., Ioan Cristea vice președ., Gh. Brutu, I. Botez, D. Fecioru, C. Blehan, Gh. Șuvei, P. Luca, I. Tuleașcă, T. Hogea, Alex. Pascaru, T. Dascalu, I. Gheorghiu, T. Panaitescu, Seralim Pojar, Gh. A. Siminei, M. Meiu, C. Luca, C. Cojocea, N. Ursu, I. Pintilie, M. Atimofoaiei, D. Chelaru, S. Ciortan, V. Nuțu, V. Mosneguțu, S. Semendeev, etc. etc.

In felul acesta Asociația Cântăreților bisericești din localitate a înțeles și de astădată să-și facă datoria, alăturându-se entuziasmului întregei țări.

Adeziunea cântăreților bisericești

Răspunzând chemărei timpului de acum și imperativelor neamului, Asociația Cântăreților bisericești din Iași a ținut o consfătuire hotărând în

SPORT

Un patinaj la dispoziția tineretului

Din inițiativa d-lui conf. universitar Adrian Mayer directorul Căminului Studențesc din str. Păcurari, s'a amenajat un mare și frumos patinaj în curtea căminului.

Acest patinaj, pus la dispoziția tineretului sportiv din Iași, e înzestrat cu un radiopatefon și cu lumina necesară acest patinaj poate fi utilizat atât ziua cât și noaptea.

Sportivii ieșeni mulțumesc și pe această cale d-lui Adrian Mayer pentru sprijinul neprețuit ce-l dă sportului ieșean.

Julișka
cu Paula Wessely

BALUL ANUAL
al Soc. de binefacere
Pânea Saracilor
VA AVEA LOC
la 11 Martie a. c.

Luni LA SCALA
—O premieră de gală —
Filmul care desvălue misterele traficanților de carne vie

VIVIANE ROMANCE
LOUIS JOUVET
JANY HOLT
DALIO
GINA MANES
în
„Casa din Malta"
UN FILM DE PUTERNICĂ ACȚIUNE DINTR'O LUME DE MISTER ȘI PATIMI
CAPODOPERA MARELUI REGISOR
PIERRE CHENAL

Activitatea Institutului de cultură italiană

Din anturajul Institutului de cultură italiană din localitate, aflăm că în intervalul dintre lunile Ianuarie și Mai crt. se vor organiza o serie de manifestații culturale.

Dl. prof. univ. Dr. Giuseppe Petronio va ține la sediul Institutului din str. Lăpușneanu, în prima Mercure a fiecărei luni între orele 6—7 seara, lecturi din scriitorii italieni contemporani.

Prima lectură va avea loc Mercuri 18 Ianuarie crt. și va cuprinde nuvele din Pirandello.

Vor mai avea loc apoi conferințe lunare despre poezia, critica, arta italiană, studii corporatiste, etc. ținute de persoane competente în materie.

Deasemenea se vor organiza concerte, date de persoane bine cunoscute, precum și conferințe asupra vieții italiene în limba română, ținute de personalități de seamă din orașul nostru.

De Luni 16 Ianuarie crt. la sediul Institutului se deschide „Biblioteca Institutului".

La dispoziția publicului se vor afla cele mai de seamă opere ale scriitorilor italieni, clasici și moderni, enciclopedii, dicționare, manuale, diferite reviste etc.

Se vor împrumuta cărți și acasă în baza unei garanții corespunzătoare costului cărții dorite.

Biblioteca va fi deschisă în fiecare zi, între orele 5—8 și Duminică între 11 — 12 a. m.

In curând, alte înștiințări referitoare la activitatea Institutului de Cultură italiană din localitate.

V. G.

CITIȚI „OPINIA"

Odată cu filmul de aventuri senzaționale nerulate la Iași

Satana - în frac -

cu CLAIRE TREVOR și AKIM TAMIROFF

Informațiuni

x Poetul George Lesnea semnează autografe pe noul său volum de versuri „Argint", astăzi și mâine, la librăria Ath. Gheorghiu.

x Din motive nepreveăzute, Balul Familiar ce urma să se organizeze în ziua de 14 Ianuarie la Atelierele C. F. R. Nicolina, se amână pentru luna Februarie a. c.

Un afiș special, va anunța data când va avea loc acest bal organizat de Societatea Culturală, Sportivă și Muzicală a Personalului Atelierelor C. F. R. Iași, în folosul fanfarei nou înființată.

INTERNATIONAL WATCH & Co.
Schaffhausen
modele minunate au sosit la
Ceasornicăria „PISTINER"
IAȘI — Str. Lăpușneanu 16

TYP
Cel mai sigur purgativ

INFORMAȚII

x Veniți și vedeți, ultimele zile „Curierul din Lyon" cu Pierre Blanchar și „Fiica Orientului" cu Anna May Wong la „Scala".

x Se aduce la cunoștință că Breasla Constructorilor și asimilaților din Ținutul Prut urmează să se constitue în ziua de 16 Ianuarie 1939 în sala Camerei de Muncă Iași.

Membrii ce aparțin de această breasă sunt rugați a lua parte la constituire.

x Cele mai fantastice rețete de casă au fost realizate de cinematografele din lume, cu filmul colosal „Casa din Malta" cu frumoasa Viviane Romance, de Luni 16 Ianuarie la „Scala".

x Nu vă agravați starea... Nu știți că eficacitatea unui remediu este cu atât mai mare cu cât maladia este tratată mai curând? Nu așteptați ca arterioscleroza să confirme existența sa în dauna sănătății Dv., prin teribilele sale manifestări. De pe acum suferiți de digestii grele, de sgomote în urechi, de turburări vizuale. Mișcarea intensă din stradă vă face rău, vă dă impresii oribile de ameteală. Somnul vine greu și nu vă odihnește bine. Tensiunea arterială se ridică... Atenție! Este ultimul moment de a vă îngriji! Urodonal va fi marele factor al restabilirii Dv.

DE VÂNZARE URGENT Str. Gh. Asache 4 o casă 7 camere, aproximativ 560 m.p. teren, fațada 20 m. Se poate vizita oricând.

TREI TITLURI:
JULIȘKA
Geza von Bolvary
Paula Wessely

De vânzare

casă gospodărească, solidă, 4 odăi, bucătărie, cămări, pivniță, apă, lumină electrică etc.

Poziție centrală lângă tramvai și Hală. Preț foarte avantajos. A se adresa la ziar.

Pălării de mătasă
modele noi
au sosit la magazinul de mode
STEIN
PREȚURI CONVENABILE

Azi la Sidoli
dela ora 3 p. m.
Omul iubit și temut de femei
- Dubla - existență
a d-rului Cliterhouse
cu formidabilul ansamblu
EDWARD G. ROBINSOHN
VLADIMIR SOKOLOFF
CLAIRE TREVOR
DONALD CRISP
Povestea emoționantă a unui geniu al științei medicale ajuns gangster al unei lumi interlope
Al doilea film
FAC CE-MI PLACE
cu fermecătoarea
IRENE DUNNE
și Douglas Fairbanks jr.
Jurnal Paramount
deschide acest splendid program al anului.

DE ARENDAT viile Teitler și anume: Vorona Mare Cotnari jud. Iași, Kogălniceanu—Antimiu Socola Iași, Nemțoaica Mihail—Vișan Iași.

Informațiuni la d. Avocat I. Serafimi Iași.

DE VÂNZARE imobilul din str. Apeduc 23, cu tot confortul, Aproape de Piața Halei și centru, având grădină cu pami fructiferi și flori.
Condițiuni favorabile.
JULIȘKA
cu Paula Wessely

DOCTOR
I. Bernâlh
Specializat la Viena în
Boli interne
BOLI de COPII și SUGARI
Tratament și diagnostic cu raze electrice
RAZE ULTRA - VIOLETE
Raze Farad și Galwan
Iași Șos. Arcu 2
lângă Farmacia Irofte
Cons. 9-10 dim. și 3-6 p. m.

DOCTOR
GR. A. DIMITRIU
Asistent Universitar
Specialist în boli de piele, sifilis, venerice
Diatermie urologică și unde ultra-scurte
Consult. 2—4, 6—8 p. m.
Str. Păcurari No. 5
(casele Căpățână)

Dr. Adrian Ștefănescu
Medic de Spital
Consultă pentru:
Boli interne și nervoase
METABOLISM BAZAL
Consult 4—6 p. m.
Str. Tăutu No. 2
Telefon 2269

Din amintirile unui pensionar

(Continuarea din pagina 1-a)

Panaitescu, Florinescu, Hălăceanu, Cristofor (fost inspector de Mișcare la C. F. R.) cari predau cursurile de Mașini agricole și unelte, Tehnologia metalelor și a lemnului, Geometria în spațiu, Fizica și Mecanica, Matematici, Desenul Industrial predat de dl. Stănilescu, iar Desenul Ornamental și modelajul, de prof. Celesti Fabis — aceste fiind cursuri teoretice—lucrările practice se făceau în atelierele respective, conduse de maiștrii: Botez, Prutescu, Raicu, Scutariu, Vasiliu, Ionescu Dobreanu, Horga și Adam Hehn.

Imi amintesc cu drag de anii petrecuți în această școală ca fiind cei mai frumoși din viață și în timpul cărora nu aveam grija zilei de mâine.

Statul ne dădea întreținerea completă—lenjuri, haine, încălțăminte, masă și dormit.

Alocația de hrană pentru un elev, era de 45 bani pe zi din cari se servea cafea cu lapte dimineața, câte două feluri la mese, iar Joia și Duminecă, supliment de plăcintă sau prăjituri.

Ieșirile în oraș, se făceau cu bilete de voe și numai sărbătorile, limitate până la ora 8 seara—aceasta în mod oficial—căci unii care-și aveau în oraș rude sau cunoscuți, mai săreau gardul din când în când, spre a se înapoia în zori de ziuă, pe aceiași cale—bazați că în dormitoare, colegii rămași aveau grijă să mascheze lipsa prin hainele de lucru, aranjate în așa fel că dădea impresia unui om culcat.

Dar toate au un sfârșit, căci într'o noapte, pe la ora 2, subdirectorul Panaitescu, făcând un control inopinat—era Sâmbătă seara—a găsit 14 paturi sub a căror plapome, în loc de elevi, erau aranjate 14 costume, haine de lucru și câte o capelă deasupra fiecărei perne! — pentru care ispravă am fost pedepsiți cu toții, fiind opriți a ieși în oraș 6 săptămâni.

Ar fi multe de povestit din viața de internat, dar sunt fapte în deajuns de cunoscute de mulți dintre Dv.

Cei 2 ani de aplicație, i-am făcut ca externi fiind și plătit cu 5 lei pe zi, astfel că mă consideram emancipat—aveam 18 ani.

Ședeam la o gazdă în Sărărie unde cu 30 lei pe lună aveam pensiunea completă.

Ca vecin de cameră aveam pe bătrânul chitarist Popazu, care era un artist desăvârșit în chitară și mandolină, așacă în plus aveam și o plăcută distracție.

La această etate de adolescent, era firesc să înceapă a se desvolta în mine și alte dorințe inerente vrâstei în special și omenirei în general.

Pe vremea aceea, distracțiile pentru tineret erau foarte reduse—Vara, grădina Copou—Iarna, sindroliile familiare; bine înțeles unde se găseau și ceva domnișoare.

La acest fel de reuniuniuni am luat parte de multe ori, unde după obișnuita dulceață de caise, servită de d-șoara de gazdă, se începeau fel de fel de jocuri, dintre cari cel mai preferat era așa zisul joc de „Gaj".

Acest joc, constă dintr'o serie de întrebări și răspunsuri, iar câștigătorul, avea privilegiul de a săruta o fată, la preferință, însă așa ceva fiind cam jenant—față de anturaj—chestiunea era consumată discret, iar timpul acordat era 1 minut—dacă zăbovea mai mult, sancțiunea era aplicată ad hoc, vinovatul trebuind să dea un gaj, în favoarea gazdei; și se cam întâmplau aseminea depășiri...

Totul însă nu întrecea marginea bunei cuviințe.

Și așt-fel cu școala în zile de lucru și cu distracții incă intensive sărbătorile, anii au trecut ușor și iată-mă absolvent al școalei de Arte și Meserii în anul 1900.

Urmând a'mi face stagiul militar, am fost incorporat — cu termen redus în Reg. 16 Infanterie Fălticeni unde am avut un camarad pe studentul Veisenberg, actualul medic și fiind numai amândoi cu termen redus în tot Regimentul ne-am bucurat de un deosebit tratament, îndeplinind conștiincioși îndatoririle de ostași.

După eliberare, m'am înapoiat tot la Iași, liber, desorientat fără nici un sprijin, și nici o îndrumare din partea nimănui, căci nu cunoșteam pe nimeni.

(urmează sfârșitul)

x **Tenul iritat de vânt și de frig se înfrumusețează repede și admirabil întrebuințând Crema Miraculoasă** preparatul Laboratorului Dr. A. Ratianu Iași, str. Cuza Vodă 83.

Această minunată cremă albește și catifelează pielea, distrugând petele și coșurile de pe obraz. Se trimite contra ramburs oriunde se cere.

Educația gospodărească a fetelor din sate

Acțiunea cultural-socială a Rezidenției Ținutului

In programul de activitate în ținutul Prut, pe anul acesta grija de căpetenie a d-lui Rezident Regal este de a se acorda o deosebită atențiune elevilor de școli, viitoarele gospodine.

Dl. Rezident a luat frumoasa inițiativă de a se da elevelor din școala primară, îndrumări pentruca în viitor să știe cum să conducă o gospodărie.

D. Rezident Regal, în colaborare cu d. prof. Th. Bădărău conducătorul serviciului cultural al ținutului, are în proiect a se înființa ospătării școlare, unde se va servi masa tuturor elevilor și elevelor de la școlile primare din sate.

Cu ocazia înființărei acestor ospătării, elevele vor putea să cunoască gospodăria, și sub controlul profesoarei, vor învăța ele singure să gătească mâncarea.

De asemenea se vor trimete în județe îndrumătoare, dintre maestrele de gospodărie, care vor da sfaturi fetelor cum trebue organizată o gospodărie model, vizitând rând pe rând pe ficcare gospodină.

Cărți pentru meseriași

Tot în cadrul activității culturale a ținutului, d. Rezident Regal, a acordat o sumă de bani, pentru a se împărți cărți la meseriașii ieșeni.

Apoi, în ținut se vor distribui cărți tuturor meseriașilor.

Cărțile ce se vor distribui, vor fi de literatură românească și cărți de îndrumare pentru meseriași prin care li se vor da sfaturi profesionale.

Meseriașilor ieșeni, în cadrul unei frumoase solemnități, li se vor distribui cărți la Camera de Muncă în ziua de 22 ianuarie a. c.

Stimularea operei caritabile

Grija pe care Excelența Sa d. Rezident Regal general M. Negruzzi o poartă celor nevoiași, a găsit, larg răsunet în toate județele ținutului.

D-nii prefecți au știut să miște prin apelul lor, sufletele celor cu ceva stare și să adune ofrande cu cari s'au îmbrăcat, ba uneori și hrănit numeroși copii ai celor suferinzi.

Socotim că fapta e mai presus de orice laudă. Știrile care vin din ținut, exprimă bucuria, recunoștința și chiar mirarea că grija a venit de sus, dela autoritatea cea mai înaltă.

Dorința Excelenței Sale, ca Iașul capitala Ținutului, să trimeată confecționate darurile de către ieșeni, a găsit răsunetul așteptat.

Nu numai școlile de fete, secundare și primare de stat, dar și școli particulare, ba chiar și ateliere și persoane particulare, au confecționat rochițe, cămăși, sumane.

Din suma de 500 mii lei, pusă la dispoziție de Excelența Sa s'au procurat: 500 perechi bocanci, 110 cojocele, 1447 rochițe, 1312 cămășuici, 64 bonețele, 10 pieptărașe, 350 sumane, 412 perechi ciorapi lână, 441 pachete cărți pentru săteni.

Aceste obiecte s'au împărțit în părți egale la cele 9 județe, iar o parte s'a distribuit și la școlile primare din orașul Iași.

EMIL GHIURTZ

Audiențe

D. Rezident Regal a primit eri în audiență pe d. prof. N. Dașcovici secretar general în Ministerul Educației Naționale.

Apoi Excelența Sa a primit pe d-nii primar general C. Ionescu și Caton Mihăteanu ajutor de primar.

VĂ CURĂȚIȚI LOCUINȚA

Insă pentru organismul Dvs. ce faceți?

Câte boli n'ar putea fi înlăturate, dacă s'ar „mătura" în mod regulat resturile și otrăvurile, care îmbâcsesc organele și sângele. Acumularea lor dă naștere la aproape toate maladiile pielei, obezitate, reumatisme, turburări digestive și urinare și bătrânețe prematură.

Profesori eminenți au arătat, că Urodonal constitue cea mai bună apărare a organismului, pentrucă el asigură eliminarea perfectă a acidului uric, a ureei, a acidului oxalic, a colesterinei, a grăsimilor și a tuturor rezidurilor.

URODONAL

gonește otrăvurile din organism

La farmacii și droguerii

ESTE UN PRODUS CHATELAIN, MARCA DE INCREDERE

Situația asistenților dela Facultatea de Medicină

Declarațiile d-lui decan Gr. T. Popa

Aseară a avut loc în amfiteatrul Institului de Anatomie, adunarea generală a: conferențiarilor, șefilor de lucrări, asistenților și preparatorilor facultății de Medicină.

La această adunare a luat parte și d. prof. dr. Gr. T. Popa, decanul facultății de Medicină.

Din partea asistenților s'a arătat că, spre deosebire de alte facultăți, noua lege a învățământului nu definitivează pe asistenții facultății de medicină.

Asistenții cer să se aplice definitivarea și la medicină.

S'a pus apoi problema asistenților neîncadrați dela catedrele desființate. Unii dintre asistenți au 10—12 ani vechime.

Se propune să se intervie la ministerul Educației Naționale pentru încadrarea acestor asistenți. In caz când ministerul nu va reveni asupra măsurei luate, asistenții au hotărât să dea câte o cotă parte din lefurile lor; pentru a se menține în facultate asistenții neîncadrați.

D. prof. dr. Gr. T. Popa, arată că vine în mijlocul asistenților, nu numai ca decan, ci ca un prieten sincer și gata oricând să sară în ajutorul acelei categorii de salariați universitari din care a făcut și d-sa parte.

D. prof. dr. Popa spune să ia act de doleanțele asistenților facultății ce o conduce, și le va supune d-lui ministru al Educației Naționale. D-sa speră că în limita posibilităților, va obține parte din doleanțele asistenților.

Asistenții au făcut o frumoasă manifestație de simpatie d-lui prof. dr. Popa, primul decan care a venit în mijlocul asistenților, interesându-se de nevoile și aspirațiile lor.

BRUTUS

O cantină școlară în Tîrgușorul Copou

Prin stăruința d-lui Popescu primarul târgușorului Copou, a luat ființă o cantină pentru elevii săraci de la școala primară „Gh. Mîrzescu".

Acești elevi sunt majoritatea fii de lucrători, ai căror părinți lipsesc toată ziua de acasă.

De aceia cantina aceasta e bine venită pentru mulțimea copiilor din Tg. Copou.

E o plăcere să-i vezi pe acești elevi necăjiți cum se bucură în fața paharului cu ceai sau a farfuriei cu mâncare caldă.

De aceia inițiativa primarului de la Copou, care se sbate să capete fonduri pentru cantina elevilor, e profund umană și demnă de imitat.

x **Laboratorul de analize medicale, chimice și microscopice Dr. Ratianu** autorizat de Min. Săn. Publice, execută analize complecte de urină, spute, secrețiuni, etc. precum și orice analize ce interesează industria, comerțul și higiena alimentară. Iași, Cuza Vodă 83.

Vine triumful veseliei

„Dragoste pe Note" se va juca la „Sidoli"

Marele teatru „Comoedia" din București de sub conducerea d-lui Sică Alexandrescu pornește în turneu prin marile orașe ale țării, cu „Dragoste pe note", comedie muzicală în trei acte de cunoscutul revulst N. Constantinescu, și muzici originale de Ely Roman, după textele d-nilor Eugen Mirea și Puiu Maximilian.

La Iași, spectacolul va avea loc pe scena teatrului „Sidoli" Marți 24 ianuarie ora 9 jum. seara.

„Dragoste pe Note" a fost cel mai categoric și mai recent succes bucureștean, spectacolul acesta jucându-se de 150 ori, fără întrerupere, oferind cu fiecare scenă momente de râs hilariant, răsplătite de spectatori cu ropote de aplauze

Caracteristica acestui turneu este că comedia muzicală „Dragoste pe Note" va fi reprezentată cu aceiași interpreți ca și în Capitală, în frunte cu popularii artiști: V. Maximilian, Marilena Bodescu, Silvia Fulda, Lulu Savu, Tanți Cămătână, C. Lungeanu, Coty Hogiunc, G. Griner etc.

Orchestra va fi aceiaș dela București, sub conducerea compozitorului Ely Roman.

Intr'un cuvânt: un adevărat triumf al veseliei.

Biletele s'au pus în vânzare la agenția „Gheorghiu".

x In primitoarele case ale părintelui prof. univ. Cicerone Iordăchescu, a avut loc ieri o masă întinsă la care au luat parte I. P. S. Mitropolit Nicodim și P. C. Arhim. Iuliu Scribani

x Aseară la ora 5 p. m. urma să se țină Consiliul de Igienă al Municipiului.

Neintrunindu-se numărul legal de membri, ședința s'a amânat pentru Luni 16 crt. la aceiași oră.

Mersul inspecției dela Teatrul Național

Inspecția administrativă începută la Teatrul Național, are caracter de anchetă gestionară.

Investigațiile făcute de d. insp. Vasiliu au stabilit unele ilegalități în sistemul de salarizare a personalului teatrului.

Astăzi urmează să sosească în localitate și d. Ștefănescu, inspector general administrativ, pentru a completa lucrările începute de d. insp. Vasiliu, care vor fi terminate până Luni, când se va înainta un amănunțit raport la ministeru.

Julișka

cu Paula Wessely

Stiri judiciare

Sustragere de sub sechestru — Curtea de Apel secția II a judecat procesul de sustragere de sub sechestru privilor pe marii exploatatori de păduri Iosef Lupu și Solomon Schüller din Roman.

Acestia au fost condamnați de tribunal la câte 2 luni închisoare, pentrucă au sustras materialul lemnos sechestrat de fisc pentru neplata impozitelor.

Făcând apel, Curtea, l-a admis în parte, reducându-le pedeapsa.

Inculpații au făcut recurs.

•

Adjudecare — La tribunalul comercial s'a adjudecat provizoriu asupra Creditului Urban, imobilul din str. Verdeș 1 proprietatea d-lui Eugen Pavelescu cu suma de 200 mii lei.

•

Act anormal—Cabinetul II instrucție a trimis în judecata tribunalului pe tânărul Mircea Pașcanu din Strada Marta 5, pentru faptul că prin violență și amenințări a săvârșit un act de inversiune sexuală asupra unei persoane de sex femenin.

Inculpatul fiind ametit de băutură, a atras pe un loc viran din str. Bașotă pe femeia Maria Condeiu, cu care a avut raporturi anormale.

Vedetele Negre

La Paris au sosit cunoscutele negrese americane, artiste de varieteu, surorile Peter.

De la Londra la Paris au călătorit cu aeroplanul; însă cu un aeroplan special ca să poată încăpea; și fiecare a plătit cîte două locuri.

Deși tinere, de 16, 18 și 21 ani, surorile Peter au trecut fiecare de o sută Kgr. Și totuși dansează cu o uimitoare vioiciune.

Dela Camera de Comerț

Revizuirea firmelor comerciale

La Camera de Comerț din localitate s'a primit o adresă din partea Oficiului Central al Registrului Comerțului, prin care cere a se face o minuțioasă revizie a firmelor supușilor străini.

In acest scop, la instituția ieșană a început revizuirea tuturor firmelor al căror proprietari au fost supuși revizuirii cetățeniei.

Pentru toți acei care prezintă dovada cetățeniei române, se vor elibera noui certificate.

Incepînd de eri, se prezintă zeci de comercianți și industriași ieșeni pentru a obține noui certificate.

•

La Camera de Comerț s'a deschis un registru special de inscrierea comercianților și industriașilor ieșeni în „Frontul Renașterii Naționale".

x *Cea mai frumoasă femeie din Franța, minunata Viviane Romance apare în cel mai mare film de moravuri „Casa din Malta" de Luni 16 Ian. la „Scala".*

Astăzi seara: „HAMLET" cu Ion Manolescu

Turneul marelu actor Ion Manolescu, a poposit astăzi în localitate și seara la ora 9 are loc la Teatrul Național excepționalul spectacol, cu „Hamlet" de William Schakespeare.

Piesa genialului Will în prezintarea d-lui Ion Manolescu, va cunoaște diseară un succes de superioară calitate, întrucât d-sa vine încadrat într'un ansamblu excelent distribuit, de decoruri și costume.

A face sublinieri asupra realizării d-lui Ion Manolescu în rolul „Hamlet", credem că este de prisos.

Astăzi seară la Teatrul Național vom aplauda un spectacol de artă pură.

REX.

Indispoziții stomacale

Nouăzeci la sută d'n indispozițiile stomacale se datoresc unei secrețiuni prea acide a sucu'ui gastric. Răgăelile, apăsările sau chiar o foame continuă, sunt adesea primul semn al acestui exces vătămător de aciditate care, negrijit, poate ataca mucoasa stomacului și duce la gastrită sau ulcerație.

Pentru îngrijirea celei mai neînsemnate turburări digestive luați după fiecare masă o mică doză de Magnesia Bisurata. Magnesia Bisurata nu numai că neutralizează vătămătorul exces de aciditate, dar ea învelește mucoasa stomacală iritată cu un strat protector care înlesnește naturii acțiunea sa reparatoare. Acrelile, balonările, răgăelile și orice alt rău stomacal dispar de la prima doză de Magnesia Bisurata. De vânzare la toate farmaciile și droguriile cu prețul de lei 75, sau în formatul mare economic cu lei 110

Informațiuni

x *Sportul în stradă.* — Mai mulți cetitori ai ziarului, ni se adresează cu următoarea plângere: în strada Sarata, de unde se întretae mai multe drumuri, copiii au transformat, atât trotuarele cât și strada, într'o veritabilă pistă pentru sănii și patine.

Cetitorii ne roagă să intervenim la autoritățile polițienești pentru a nu mai permite copiilor jocul lor, periculos pietonilor, solicitând totodată cazmalele serviciului salubrității...

x BALUL INFANTERIEI. —Regimentul 13 Infenterie, organizează în seara de 28 Ianuarie a. c., în Saloanele „Sport și Muzică" un grandios bal.

Din fondurile acestui bal se vor ajuta copiii de trupă militari din acest regiment.

x *Tineretul până la 17 ani nu va fi admis la filmul traficanților de carne vie „Casa din Malta" cu Viviane Romance, de Luni 16 Ianuarie la „Scala".*

Julișka

Masca iubirii

cu Paula Wessely

INȘTIINȚARE

Se aduce la cunoștința celor interesați că în ziua de Marți 17 Ianuarie 1939, ora 7 p. m. se va ține în localul Comunității din str. Gh. Mârzescu No. 24, licitația pentru darea în antrepriză a fabricării unei cantități de 120.000 (una sută două zeci mii) Kgr. azimă de două calități, necesară pentru populația evreească a orașul Iași, în vederea Paștelui anului 1939, în condițiunile caetului de sarcini ce se poate vedea în fiecare zi în orele de lucru la Secretariatul Comunității.

Licitanții vor înainta de urgență ofertele închise împreună cu garanția până la data și ora de mai sus la sediul Comunității.

Reprezentanța Comunității
Nr. 140

x *Un film de acțiune, palpitant și dinamic, care desvăluie misterele și dramele caselor de plăceri „Casa din Malta" cu cea mai frumoasă femeie a Franței, minunata Viviane Romance, de Luni 16 Ian. la „Scala".*

Julișka

Masca iubirii

cu Paula Wessely

Cinema Phoenix

în continuarea succeselor, prezintă de

Luni 16 Ianuar

Două filme excepționale

Charles Boyer

Claudette Colbert

în cea mai frumoasă poveste de iubire

Tovarășii

(A noastră e noaptea)

și filmul de aventuri

Submarinul D1

cu Pat O'Brien

Azi la Phoenix

Două filme excepționale

Prinț

— și —

cerșetor

în două ore veți trăi aventurile unei vieți întregi, cu

ERROL FLYNN

și comedia delicioasă

Gentleman

după miezul nopții

cu artiștii cei mai iubiți Bette Davis, Olivia de Haviland, Leslie Howard.

PREȚURILE REDUSE.

x *Sute de mii de scrisori de admirație, primește zilnic cea mai frumoasă femeie din Franța, Viviane Romance.*

ULTIMA ORA

D-nii Chamberlain și Halifax în audiență la regele Italiei și la Papa Pius

Roma 13.—D-nii Chamberlain şi Halifax au fost primiţi eri în audienţa de Regele-Impărat.

La audienţă n'a asistat nici dl. Musolini nici contele Ciano.

Cei doi miniştri engleji au fost apoi reţinuţi la dejun.

La dejunul de la Palat au participat 54 de persoane.

Suveranul purta uniforma de mareşal, iar dl. Musolini pe aceia de caporal al imperiului.

Astăzi, înalţii oaspeţi vor fi primiţi în audienţă la Vatican de Papa Pius.

Dl. Chamberlain bolnav

Printr'o indiscreţie a anturajului primului ministru englez, s'a aflat că în cursul călătoriei de la Londra la Paris, dl. Chamberlain a răcit.

Starea d-sale ar necesita unele îngrijiri.

In cursul zilei de eri, dl. Chamberlain a avut febră şi indispoziţie.

Ce s'a discutat între conducătorii englejí şi italieni

Londra 13. — Corespondentul ziarului „Daily Telegraph" la Roma, trimite un reportagiu în legătură cu cele discutate în intrevederea anglo-italiană.

Corespondentul arată că discuţiile pot fi socotite ca terminate prin ultima intrevedere de 75 minute între d-nii Chamberlain şi Musolini, care a avut loc eri la palatul Venezia, deş miniştrii englezi rămân până Sâmbătă la Roma.

D-nii Chamberlain şi Halifax au cerut ca să li se aducă la cunoştinţă comunicatul final, înainte de a li dat publicităţii.

Inarmările navale

In legătură cu cele discutate, ziarul arată că pe primul plan a fost problema limitării înarmărilor navale.

Problema spaniolă

Asupra problemei spaniole, ducele a insistat să se acorde dreptul de beligeranţă generalului Franco, a cărui victorie definivă nu va întârzia.

Chestia evreiască

In legătură cu problema evreiască, dl. Musolini a expus motivele declanşării mişcării antisemite din Italia. Dacă scopul d-lui Musolini a fost de a slăbi axa Paris-Londra, afirmă ziarul acest plan nu i-a reuşit de loc.

Diferendul italo-francez

Dl. Chamberlain s'a arătat intransingent în ce priveşte drepturile Franţei, declarând că Italia ar trebui să intre în legătură directă cu Franţa, spre a începe discuţiuni.

Ce scrie presa germană

Berlin 13.—Corespondentul Agenţiei Stefani transmite:

„Nachtausgabe", intr'un articol apărut Miercuri, aminteşte că Germania, sfărâmând lanţurile de la Versailles, a devenit un popor de 80.000.000 oameni, impotriva rezistenţei coalizate a Franţei şi Angliei, cărora desigur le pare rău acum că au continuat să menţină nedreptăţile creiate prin acest act.

Acelaş lucru se aplică şi actualelor revendicări italiene, care se intemeiază deasemeni pe o nedreptate ce trebuie să fie îndepărtată.

Franţa şi Anglia, încheie ziarul, vor trebui să hotărască dacă vor să restabilească justiţia şi colaborarea cu Italia, şi odată cu aceasta şi cu axa Roma-Berlin, sau dacă, dimpotrivă, preferă să repete greşala comisă faţă de Germania, opunându-se revendicărilor italiene, până când Italia va fi pusă în situaţia de a-şi lua singură ceiace i se cuvine de drept.

O conferinţă în patru? pentru tranşarea conflictului italo-francez

Londra 13—Ziarul „Times" transmite din Roma că în cursul conversaţiilor, dl. Mussolini şi-a arătat dorinţa ca dl. Chamberlain să facă uz de influenţa sa ca mediator între Franţa şi Italia.

Discuţiile s'ar face, direct sau eventual să se convoace o conferinţă în patru.

E probabil că dl. Chamberlain va da sugestii guvernului francez pentru aranjarea unor discuţii în care să fie examinate pretenţiile Italiei.

Această conferinţă, similară cu aceia de la Muenchen, ar rezolvi definitiv litigiul franco-italian.

O decizie la adresa funcţionarilor financiari

Bucureşti 13—Ministerul de finanţe a dat o decizie prin care se aduce la cunoştinţa funcţionarilor că nu au voie să părăsească localitatea în care îşi au serviciul, fără aprobarea respectivă.

Acei găsiţi că nu respectă ordinul, vor fi puşi imediat în disponibilitate.

O haită de lupi atacă un sat din judeţul nostru

Din mai multe părţi ale judeţului nostru, locuitorii se plâng că haitele de lupi atacă satele omorând oi şi chiar vite mari.

Un asemenea atac îndrăzneţ al fiarelor s'a produs eri în satul Cârniceni.

Lupii au venit până la marginea satului şi au atacat pe locuitorul Petrea Prişcă.

Noroc că la moara satului se aflau mai mulţi săteni, veniţi la măciniş.

Ei au sărit cu bâtele şi au pus haita pe fugă.

Locuitorii acestui sat au mult de suferit din cauza lupilor, care le atacă vitele.

De aceia roagă societatea de vânătoare din Iaşi să organizeze goane în această regiune, spre a mai împuţina numărul fiarelor.

x Viaţa reală din lumea traficanţilor de carne vie este redată în ultimul şi cel mai mare film francez „Casa din Malta" cu cea mai frumoasă femeie din Franţa Viviane Romance, de Luni 16 Ian. la „Scala".

„SCALA" — Ultimile 3 zile
Azi, Vineri, dela ora 3 p. m.
Mâine Sâmbătă şi poimâine Duminică, de'a ora 10
Curierul din Lyon
cu marele tragedian PIERRE BLANCHAR
Fiica Orientului
Aventuri senzaţionale cu ANNA MAY WONG

Luni LA SCALA
—O premieră de gală —
Filmul care desvălue misterele traficanţilor de carne vie

Odată cu filmul de aventuri senzaţionale nerulate la Iaşi
Satana - în frac -
cu CLAIRE TREVOR şi AKIM TAMIROFF

Scrisoarea unui fost legionar

Bucureşti 13.—Fostul fruntaş legionar Radu Meitani, care se află bolnav la Braşov, a trimis autorităţilor următoarea scrisoare:

„Inţelegând să mă alătur cu tot sufletul la acţiunea măreaţă pornită din Inalta Inţelepciune „M. S. Regelui Carol, menită să asigure propăşirea neamului, rog a dispune înscrierea mea în cadrele „Frontului Renaşterei Naţionale".

RADU MEITANI

Braşov 6 Ianuarie.

Administatorii averii fostului partid liberal

Ministerul de Justiţie a dat o decizie, prin care d-nii Grigore Tauşan, Dumitru Angelescu, Al. Săndulescu şi Em Serghie, au fost numiţi administratori ai bunurilor cari au aparţinut partidului naţional-liberal, astăzi dizolvat, în locul d-lor Ion Nistor, N. Maxim şi N. Budurăscu, demisionaţi.

O evadare

Bucureşti 13. — Eri a fost adus la secţia IV a tribunalului Ilfov cunoscutul bandit Murgulescu, spre a asista la un proces al lui.

Pe sala tribunalului, profitând de învălmăşeală, banditul a fugit de sub escortă şi s'a făcut nevăzut.

Informaţiuni

x D-nii Inspector N. Soiroescu şi Administrator Financiar N. D. Popa, au inspectat eri circ. Ungheni, cercetând denunţurile şi plângerile cătorva locuitori din Ungheni.

x Dl. col. Adam inspector municipal a confiscat 14 pâini cu lipsă la cântar dela brutăria Eva Gold din str. Nicolina No. 43.

x Aseară a plecat spre Bucureşti d. prof. N. Dascovici, secretar general al ministerului educaţiei naţionale.

Proporţia alarmantă a alunecărilor de teren din Nehoiaş (jud. Buzău)

Buzău 13.—Alunecările de teren din regiunea comunei Nehoiaşi au luat proporţii în ultimele 7 zile.

O suprafaţă de teren lungă de 1500 metri şi lată de 200 metri, alunecă cu circa 1 metru în 24 de ore.

La aceasta contribue şi apa de ploae, care s'a infiltrat între straturi.

Alunecările din Nehoiaşi au început din 1935.

Ele n'au avut însă caracterul alarmant din acest an.

Pământul care alunecă în prezent are un volum de 3 milioane metri cubi.

Afară de faptul că linia soc. forestiere Goetz este întreruptă, din care cauză întreg comerţul de lemne din Nehoiu este paralizat, această cantitate enormă de pământ, care din cauza alunecărei a devenit un conglomerat foarte dur, ameninţă serios o parte din satul şi chiar biserica din Nehoiaş.

Această cantitate enormă de pământ, alunecând mereu, schimbă cursurile râurilor Basca Rosiliei şi Buzăul, barându-le.

In primăvară, odată cu topirea zăpezilor, căzute în cantităţi destul de mari, acest fapt poate provoca o nenorocire nemai-pomenită.

Un caz asemănător s'a întâmplat anii trecuţi, la fosta graniţă Cheia, unde râul Buzău a fost barat de o alunecare de teren şi unde s'a format un bazin de câteva sute de mii de metri cubi de apă.

Din fericire însă, pagubele n'au fost aşa de mari, lucrul întâmplându-se departe de sate, în pădure.

Acţiunea laburiştilor engleji împotriva cabinetului Chamberlain

Londra 13.—Se anunţă că partidul laburist, în unire cu cel al breslelor, pregăteşte o mare campanie pentru răsturnarea guvernului Chamberlain.

Se vor organiza mii de întruniri în toată ţara, la care va fi combătută activitatea guvernului.

Dragostea tunisienilor pentru Franţa

Paris 13.—In urma călătoriei d-lui Daladier, numeroase familii de indigeni din Tunis au hotărât să-şi boteze copiii nou-născuţi cu numele primului ministru, spre a arăta în acest mod solidaritatea faţă de Franţa.

Autorităţile mahomedane au declarat că nu au nimic împotriva acestei dorinţe.

Alte atacuri la graniţa ungaro-cesoslovacă

HUST 13.— Oficial se anunţă că în ziua de 10 Ian. postul de frontieră ceho-slovac dela Berninkos, districtul Dravce Seredni, a fost obiectul unui atac ungar, care a durat de la ora 20 şi 30 până la 21 şi 30.

S'a putut distinge foarte bine focul unei mitraliere grele, a trei mitraliere uşoare, precum şi detunăturile a 45 grenade de mână.

Ungurii au pătruns până la un kilometru în interiorul teritoriului Rusiei subcarpatice.

Ofiţerul de legătură cehoslovac a protestat pe lângă ofiţerul de legătură ungur, exprimând regretul că din partea ungară nu se procedează potrivit coventiilor scrise. Se declară din izvor oficial că acesta este al patrulea atac ungar în curs de o săptămână şi că aceste atacuri sunt pregătite milităreşte, atacatorii slujindu-se de mitraliere şi grenade ceeace creiază o impresie foarte supărătoare în Ucraina carpatică.

Incendiu la o şcoală primară

— Un început de incendiu s'a declarat la şcoala primară „Lanb·ior" din str. Enescu No. 15. Imediat a sosit la faţa locului secţia III de pompieri, care a localizat focul, ce luase naştere dela un coş defect.

— A fost înaintat Biroului Judiciar individul Petru Ghetiu din Com. Bucium-Iaşi, care fiind turmentat de băutură acosta cetăţenii cerându-le acte. El se dădea drept agent de siguranţă.

— D-na Ecaterina Stancu din str. I. C. Brăteanu 169, lipsind vreo 15 zile de acasă. la reintoarcere a găsit casa devalizată, S'au furat lucruri de valoare. Se fac cercetări.

x Marlene Dietrich, Greta Garbo Danielle Durrieux, Joan Crawford, au fost întrecute prin frumuseţe, gingăşie, sex-apel şi talent de Viviane Romance.

Julişka
cu Paula Wessely

Primăria Municipiului Iaşi

PUBLICAŢIE

Se aduce la cunoştinţa celor interesaţi că în ziua de 27 Ianuarie 1939 orele 11 dim. se va ţine la această Primărie următoarele licitaţii de vânzări:

Parcela No. 8 din regiunea Trancu str. Jianu Melodiei în suprafaţă de 292.25 m. p. Licitaţia va începe dela 20 lei m. p.

Parcela 29 b. regiunea 7 Oameni de 456.20 m. p. Licitaţia va începe dela 15 lei m. p.

Parcela 25 regiunea Ţuţora de Sud str. Vlădiceni de 576 m. p. Licitaţia va începe dela 15 lei m. p.

Garanţia este de 5% din valoarea sumei.

Orice relaţiuni la Direcţia Ad-tivă a Primăriei.

p. Primar, C. Militeanu

Secretar G-ral, C. Dragan

842 12 Ian. 1939

Cumpăr aur de dinţi, bijuterii. Vindeţi bine
Brătianu 82
Ceasornicar specializat la Paris

ORA 12

Polonia aprobă înfiinţarea statului ucrainian

Berlin 13.—Din cercurile germane bine informate se anunţă că în întrevederea avută cu dl. Hitler, colonelul Beck a căzut în totul de acord cu punctele fixate de Fuehrer.

Polonia a acceptat părerea Germaniei în chestia Dantzigului, a Memelului, şi a statului ucrainian.

Guvernul din Varşovia ar accepta ca ucrainienii din Polnnia să creeze un stat autonom.

*

Londra 13—Ziarele arată că Germania a reuşit să pornească pe calea realizărilor încă trei din punctele sale:

1) Alipirea Memelului.

2) Chestiunea Dantzigului.

3) Realizarea coridorului prin crearea unui stat ucrainian, de acord cu guvernul din Varşovia.

O măsură a naţionaliştilor spanioli

Londra 13. — Se anunţă că guvernul spaniol naţionalist a refuzat să acorde companiei de navigaţie aeriană „Britich Airwaice" dreptul de a sbura pe teritoriul Spaniei naţionaliste.

Generalul Franco motivează această măsură prin faptul că guvernul englez nu-i recunoaşte dreptul de beligeranţă.

Boicot împotriva Germaniei

New-York 13.—Preşedintele Uniunii cetăţeneşti a lansat un apel către toţi cetăţenii americani, prin care îi invită să boicoteze tot ce este german.

Acei care aderă la acest boicot se vor înscrie în liste speciale.

TREI TITLURI:
JULIŞKA
Geza von Bolvary
Paula Wessely

Dr. R. DAMSKER
Medic de Spital
BOLI INTERNE
plămâni, inimă, rinichi
Str. Ghica Vodă No. 38

BIBLIOTECA UNIVERSITĂȚII -IAȘI-

ANUL XXXVI No. 9541

ABONAMENTE:
Lei 350. . . . . pe un an
„ 180. . . . . „ 6 luni
„ 90. . . . . „ 3 luni
„ 35. . . . . „ 1 lună
„ 1500. . . Instituții publice

Atelierele tipografice „Opinia"
IAȘI STR. LAPUȘNEANU 37

6 PAGINI 2 LEI

OPINIA

Ziar popular cotidian

DUMINICA 14 IANUARIE 1939

TELEFOANE
Redacția. . . . . No. 1298
Administrația . . . . „ 1299
Serv. de noapte red. . . „ 1436

ANULAT

Redacția și Administrația
IAȘI STR. LĂPUȘNEANU 37

Director C. R. GHIULEA

TINERETUL, FACTOR AL PROGRESULUI

Publicându-se apelul pentru înființarea Frontului Renașterii Naționale, faptul cel mai impresionant urmat după el, este promptitudinea cu care tineretul răspunde chemării. Generația tânără din Ardeal în frunte cu personalul științific al Universității din Cluj, s'a înscris în bloc.

La fel în celelalte provincii nici o energie creatoare tinerească, n'a rămas în afară de noul instrument al vieții publice românești, grăbindu-se să adere cu elan și cu deplină conștiință a actului important pe care îl săvârșesc.

Ce a antrenat acest entuziasm?

In primul rând ritmul pe care l'a imprimat vieții actualul regim și stilul reformelor aplicate pentru prosperitatea materială și morală a nației. Tineretul a fost foarte sensibil la faptele pozitive ale guvernului, iar spiritul creator pus în serviciul redresării noastre corespunde în întregime atât facturii sufletești a generației tinere, cât și aspirațiilor ei.

Tineretul a fost întotdeauna un factor al progresului; istoria românească cunoscând pilde dintre cele mai importante. Era firesc deci să se încadreze cei dintâi și, părăsind concepții falimentare, a se situa pe drumul just al destinului nostru.

Dar, mai sunt și alte criterii morale care au hotărât procesul de incorporare grabnică. Tineretul a ținut să răspundă cu promptitudine apelului Coroanei la solidaritatea națională, pentru a dovedi că disciplina față de Suveran trăiește organic în sufletul lui.

Mulți ani i s'a cerut tineretului să asculte și să fie supus unor oameni, confuzi în gândire și tragici în aspirații. El s'a încolonat adeseori purtând steaguri fără țeluri, dar în acelaș timp simțea că nu se găsește pe linia adevărată a năzuințelor obștești.

Numai astăzi conștiința generației tinere a primit certitudinea că se află în zodia fericită a reconstrucției istorice. Climatul moral îi este prielnic pentru a da contribuția necesară consolidării statului concepția care dirijează regimul de autoritate și de răspundere îi deschide largi perspective pentru muncă pozitivă în interesul obștei.

In Frontul Renașterii Naționale, tineretul găsește conținutul moral al nației și ordinea necesară statului modern.

∴ Luptele din Palestina ∴

In toată Palestina au reînceput agitațiile, și au loc ciocniri între insurgenții arabi și trupele engleze. Armata britanică procedează cu energie, pentru restabilirea liniștei.
In clișeu, transportarea unui grup de prizonieri arabi.

Insemnate lucrări de consolidare

în regiunea muntoasă a Neamțului

Activitatea inspectoratului silvic din Iași

Cu prilejul unei vizite la Inspectoratul Silvic din Iași, am luat cunoștință de un proect pentru restaurarea munților din jud. Neamț.

Examinînd cu atenție dosarul respectiv, vedem că e vorba de mari lucrări ce sunt în curs de executare în regiunea Neamțului.

Greșelile trecutului

In trecut și mai cu seamă după război, s'au făcut numeroase defrișări de păduri în regiunea Neamțului cu scopul de a se crea islazuri. Aceste islazuri însă au fost amenajate pe locuri improprii, cu pante repezi și cu sol expus eroziunilor și alunecărilor, distrugîndu-se astfel echilibrul natural stabilit în decurs de mii de ani pe aceste terenuri.

In urma acestui fapt, s'au degradat suprafețe însemnate de terenuri, actualmente brăzdate de numeroși torenți, solul devenind complect improductiv; iar scurgerea precipitată a apelor a produs pagube în sate și pe șosele prin enormele cantități de materiale transportate și depozitate în văi.

Astfel de torenți s'au format la Buhalnița, la Cătugăreni, Bistricioara, Mădei, Broșteni etc.

Proectul pentru corecțiunea torenților

Inspectoratul Silvic - Iași a întocmit în vara trecută un interesant proect pentru corecțiunea torenților din Com. Buhalnița, proiect studiat pe teren și întocmit de d-nii ing. silvici A. Bocek, V. Strutinschi și cond. silvic A. Chelba.

Se menționează că acești torenți, pe lângă stricăciunile ce le produc în bazinele lor, mai împiedică circulația pe Șos. P. Neamț-Broșteni-Borsec, prin bolovanii pe care-i depun pe șosele, în urma ploilor.

Prin proectul întocmit s'a prevăzut construcția unor puternice baraje de zidărie cu mortar, zidărie uscată în gabioane, cleionaje și gărdulețe, precum și plantațiuni pe versanți, butășiri în albie, etc., urmând ca prin reducerea pantei, lărgirea fundului ravenelor și prin consolidarea malurilor și a versanților, să se anihileze forța distrugătoare a apelor și să se evite eroziunile.

Lucrări efectuate

Aceste lucrări urmează a se executa în curs de mai mulți ani. Până în prezent s'au efectuat plantațiuni cu pueți de pin și molid; s'au construit apoi trei baraje de zidărie în gabioane, lucrări introduse pentru prima oară în țară, după modelul celor din Italia.

Lucrările sunt în curs de executare și vor continua în Primăvara anului curent.

Intreaga lucrare va necesita cheltueli de cîteva zeci de milioane și se execută de Insp. Silvic din Iași, sub conducerea d-lui insp. G-ral G. Petrescu. Plantațiunile și lucrările de artă au fost executate de d-nii ing. Silvici: A. Bocek, V. Strutinschi și R. Iordache, și conducători silvici A. Chelba și N. Ciurescu.

VIRGIL GHEORGHIU

Cuvinte regale

România nu-și alcătuește o forță armată în scopuri agresive; hotărât nu. Dar tot așa de hotărât o întărește, ca să apere, în orice clipă, granițele ei firești și drepturile neamului românesc.

Această întărire a oștirei asigură poziția noastră internațională și dă mai multă greutate cuvântului nostru.

Ea ajută firul politicii externe, politică de independență și demnitate națională.

Incadrarea minorităților

în „Frontul renașterii naționale"

Minoritatea germană

După cum se precizează la art. 6 al. 2 din Regulamentul legei pentru înființarea Frontului Renașterii Naționale, „minoritățile etnice înscrise în F. R. N. își pot valorifica, în secțiuni proprii, drepturile ce le sunt asigurate prin legile în vigoare".

In spiritul acestei dispoziții statutare, așa cum arătăm mai jos, d. Armand Călinescu, ministrul Internelor, a dus tratative cu reprezentanții minorității germane, cu cari a stabilit condițiunile cele mai bune pentru crearea secției respective în F. R. N. și în curând urmează să se stabilească condițiuni asemănătoare pentru minoritatea maghiară.

In cadrul Frontului Renașterii Naționale minoritățile etnice din România găsesc astfel toate posibilitățile de normală desvoltare culturală, politică și economică, dar și satisfacția de a colabora, în spirit de disciplină și lotalitate, alături de populația română majoritară, la întărirea și prosperarea țării.

Minoritatea maghiară

Sâmbătă, 7 Ianuarie a. c., a avut loc la Cluj, în Palatul rezidențiului regal, o consfătuire la care au participat: d-nii Silviu Dragomir, comisar general pentru minorități și I. Hodor, secretarul general al ținutului Someș; P. S. S. I. Vasarhelyi, Episcopul bisericei reformate P. S. S. B. Varga Episcopul bisericii unitariene; vicarul apostolic Marton Aron, nou numit Episcop a bisericii romano-catolice, și d-nii Nicolae Banffy, fost ministru și reprezentant al asociațiilor culturale ungurești, și Szasz Paul, președintele Asociației agricultorilor maghiari.

S'a luat în discuțiune problema încadrării minorității maghiare în „Frontul Renașterii Naționale" pe temeiul legii și al regulamentului publicat pentru organizarea acestui Front.

S'a căzut de acord asupra principiului, care să: facă posibilă intrarea minorității maghiare în organizația „Frontului Renașterii Naționale".

Discuțiunile continuă.

Din toată lumea

Noutăți literare

Dl. Ionel Teodoreanu...

...venind eri în orașul nostru, ne-a declarat că a tualmente lucrează la un volum de povești cu subiecte dincolo de Făt-Frumos și Ileana Cosânzeana.

Poetul ieșan...

„George Lesnea, care cu recentul volum apărut la „Cartea Românească", „ARGINT", cunoaște un răsunător succes de librărie, are în lucru un nou volum de versuri: „In drum spre nicăieri", care în primăvară—ne promite autorul—va fi în vitrine.

Scriitorul...

„George Mihail Zamfirescu a primit corecturile noului roman din ciclul Barierei „Cântecul destinelor", care va ieși de sub teascurile editurii „Cartea Românească" în cursul lunii Februarie.

Viața romanțată...

„a lui Petru Vodă Rareș, scrisă de d. Adrian Pascu, se află în lucru la editura „Ath. Gheorghiu", urmând să iasă de sub tipar zilele acestea.

§§§

Un Noe modern

Când o mare regiune din Jugoslavia a avut de suferit de pe urma inundațiilor, țăranul Dragutin Milovici, a crezut că a venit sfârșitul lumii prin potop.

De aceia el a socotit că are prilejul să-l imite pe biblicul Noe și și-a construit o corabie, pentru a-și salva familia și animalele.

Pentru această operă, el a cheltuit toată averea lui ba a mai făcut și datorii. Dar când construcția a fost gata, apele s'au retras și bietul Noe a rămas pe uscat.

Pronia cnrească a amânat potopul. Acum Milovici are numeroase procese cu datornicii, iar corbia îi servește de locuință, căci casa și-a vândut-o.

§§§

Din dramele vieții

Acum 42 de ani, fermierul Thomas Alden Colbath a plecat din vila sa, situată în apropiere de orașul Albany (America). La plecare el a spus soției că se întoarce curând.

De atunci i s'a perdut orice urmă. Femeia a crezut că e vorba de o aventură trecătoare și a continuat să-l aștepte în mica fermă.

In fiecare seară ea punea o mică lampă și își aștepta bărbatul. Astfel a rămas fidelă timp de 40 ani. Acum 2 ani ea a murit.

Vecinii însă au continuat să aprindă lampa credincioasă.

Anul acesta, un bătrân de 80 ani a bătut la ușa fermei. Era Thomas Colbath, care venia acasă, ca și cum nimic nu s'ar fi întâmplat. Intrebat unde a fost, el a indicat vag că a călătorit prin Cuba și California.

Precis, nu știe ce s'a întâmplat cu el.

§§§

Hulub amorez

La Madrid a fost arestat proprietarul unui porumbel, care era dresat într'un mod deosibit.

Acest porumbel avea misiunea să sboare la grădina zoologică a orașului și să seducă porumbițele, aducându-le la el acasă.

In modul acesta, porumbelul don juan a sedus și răpit 360 de porumbițe, pe care stăpânul său le-a pus în comerț.

Precum se vede, nici o hulubiță nu rezista acestui versat amorez.

Și dacă n'ar fi fost prins asupra faptului, cine știe dacă nu scotea din minți și alte specii de păsări ale grădinei zoologice ?!

§§§

Caz excepțional de rănire

Ziarul „Paris-Soir" relatează cazul unui soldat spaniol care, fiind rănit pe front, a fost dus la spital.

Acolo el a declarat medicilor că are în umăr un proectil de 5 cm. care însă nu a explodat.

Cercetându-se rana, s'a constatat că soldatul are dreptate.

Imediat a fost pus pe masa de operație și proectilul a fost degajat cu precauție. A fost chemat apoi cu oliter de artilerie, care a demontat proectilul, scoțându-i focosul.

Acest soldat poate afirma în adevăr că o rană ca a lui n'a avut nimeni.

Cuvântarea d-lui ministru Armand Călinescu

Țara respinge vechiul regim

Păcatele fostelor partide politice

Dl. Armand Călinescu, Ministrul Internelor, a rostit Miercuri 11 Ianuarie 1939, la ora 20 și 30 următoarea cuvântare, despre „Rostul Frontului Renașterii Naționale".

Au trecut două săptămâni numai, decând prin lege s'a autorizat crearea unui organism politic și deja peste trei milioane și jumătate de cetățeni și-au dat adeziunea lor la „Frontul Renașterii Naționale". Niciodată, în trecut, un regim de partid nu a întrunit jumătate cel puțin din aceste sufragii. Această constatare ne poate da măsura mișcării la care asistăm. De altă parte adeziunile înregistrate azi constituesc a doua mare manifestare populară, după plebiscitul din Februarie trecut. In mai puțin de un an, țara și-a reînoit așa dar, în mod simplu, dar hotărât sentimentul ei.

Care este semnificația acestor manifestațiuni?

Ce concluziuni se pot trage de aici?

Socotesc că din aceste împrejurări se pot înțelege două lucruri. Mai întâi, repudierea definitivă a vechiului regim politic în care am trăit; și, în al doilea rând, dorința de a se desvolta o viață nouă, pe alte temeiuri și cu alte idealuri decât cele din trecut.

Repudierea vechiului regim.

In adevăr, cine îl mai susține astăzi? Nimeni!

Cine îl mai regretă? Câțiva! Și, ceeace este și mai caracteristic, această abandonare nu este numai rezultatul unei stări psihologice, ci este datorată îndeosebi unei analize raționale.

Din clipa în care firul existenței partidelor a fost curmat și individul, desprins din obligațiunile învechite, și-a recăpătat libertatea de judecată, din clipa aceea el a înțeles aspectul amăgitor al stărilor trecute. Câteva reflexiuni vor ilustra acest proces și vor întări acest raționament. Astfel, rând pe rând, partidele invocau odinioară voința națională ca temei al dreptului de a guverna. Dar mă întreb: Când această voință națională s'a exprimat ea cu sinceritate? Care consultare populară, în cei douăzeci de ani, ai regimului de partid, nu a fost sgomotos contestată? Cine își mai făcea iluzii asupra rostului acestei desbateri?

Se pretindea deasemenea că în parlament rezida toată forța acțiunii de guvernare și că independența lui de decizione constitue esența sistemului.

Care Parlament a avut însă realmente această virtute? Când a elaborat el o singură lege? Când a răsturnat un singur guvern? Cine nu-și amintește că Parlamentul era doar fațada și că în dosul lui era clubul care hotărî.

S'a pretins întotdeauna că legătura între partide și țară se făcea pe baza programelor.

Trebuia dată iluziunea unor inalte preocupări ideologice în acțiunea politică. Expunerea lor se oficia cu adevărată religiozitate.

Nu contest utilitatea programelor ca linie generală de orientare pentru omul de Stat. Dar contest că vreodată jăgăduelile din perioada electorală să fi fost înfăptuite la guvern.

(Continuare în pagina 2-a)

Cronica Duminicală

Purtăm un nume scump

Viața creștină trebue trăită Și numai așa, cum e scris în învățătura Sfintei noastre biserici. Căci Mântuitorul este *viața veșnică* și cine crede în El, va trăi în veci.

El spune în Evanghelie, așa: *„eu, am venit ca lumea, viață să aibă, și mai mult să aibă".*

Clar, și hotărât. Și până la El, lumea avea viață, însă era una peritoare. Iisus ne dă viața veșnică, pe lângă această viață pământească, atît de scurtă. Dar, pentru ca să intrăm în viața veșnică, trebue să-i trăim Evanghelia Lui.

Ne numim cu numele de creștin, tocmai pentru că ne tragem de la Hristos. El e stăpânul nostru; iar noi, turma lui. Ori, trăim, după cum ne învață El, ori suntem osândiți. Căci iată ce ne spune, o veche poveste:

Alexandru cel Mare avea oștire multă, cu care a pornit la cucerirea lumei de pe vremea sa. Pentru ca să reușească, cerea totdeauna ostașilor sai, să fie ascultători neclintiți ai ordinelor sale.

Intr'o zi, află că un soldat își făcea de urât. Se certa cu camarazii săi. Se bătea. Nu împlinea ordinele date. Ba încă, adesea, îndemna la răzvrătire. Atunci ofițerul, l'a raportat împăratului, cerând ca acel soldat să fie aspru pedepsit. Alexandru Macedon mâniat, a poruncit, să-i fie adus. Cum l-a văzut, s'a încruntat rău și l-a întrebat —după multe și aspre dojeniri—cum îl cheamă.

Soldatul, a răspuns: „mă cheamă Alexandru Macedon.

—„Cum? Ai acelaș nume, ca și mine?

—„Da, Impărate. Precum se vede.

—„Așa? Apoi atunci se schimbă treaba, ostaș. Eu îți poruncesc: ori te porți bine, fiindcă te cheamă ca și pe mine; ori îți schimbi numele. Una din două".

Soldatul a înțeles să fie supus și cuminte și a plecat.

Iubiților, viața creș ină trebue trăită. Purtăm un nume ales. Numele lui Hristos. Și cu noi, e tot așa: Ori trăim frumos, precum ne spune E. vanghelia, ori ne schimbăm numele de creștin. Dacă faptele ne sunt păgâne, de ce să mai purtăm acest nume atât de scump, atât de ceresc?

In fiecare sărbătoare, prin slujbele Sfinte, Impăratul nostru, Iisus Hristos, ne spune răspicat: ori trăiți o viață de creștin, ori schimbați-vă numele. Ce bine ar fi dacă toți am face ca ostașul lui Alexandru, supunându-ne Domnului!

Preot Petru Chirica
Bis. Barnovschi-Iași

S'A DESCHIS
Biblioteca de împrumut
la LIBRARIA LIGII CULTURALE

INŞTIINŢARE pentru COMERCIANŢI şi INDUSTRIAŞI

Sfatul Negustorese din localitate, ca organizaţiune de reprezentare şi îndrumare a comercianţilor şi industriaşilor ieşeni, aduce la cunoştinţă că birourile sale funcţionează zilnic în orele de lucru, dând informaţiunile şi îndrumările necesare şi stând la dispoziţia tuturor celor interesaţi la revizuirea firmelor comerciale.

Se dau deasemenea lămuriri cu privire la ţinerea registrelor comerciale şi la întocmirea declaraţiunilor de impunere.

Sanatoriul „Dr. Cosmutza"
Predeal (Valea Râşnoavei)
Tel. : 34
Institut pentru tratament şi cură climatică de altitudine (1100 m.)
Medic şef: Dr. M. ANGELI
Informaţiuni la Sanatoriu, sau în Bucureşti B-dul Dacia No. 49 la Dr. Angeli. Tel: 28968

INTERESANT PENTRU DOAMNE
COAFORUL JUNIMEI PIAŢA UNIREI
acordă 30 zile eftine
la ondulaţiuni permanente „Wella"
garantat 8 luni durabilitate, executate artistic de
Specialistul Schuster diplomat din Paris.
Profitaţi de o'azie

INTERNATIONAL WATCH & Co.
Schaffhausen
modele minunate au sosit la
Ceasornicăria „PISTINER"
IAŞI — Str. Lăpuşneanu 16

x Cele mai fantastice reţete de casă au fost realizate de cinematografele din lume, cu filmul colosal „Casa din Malta" cu frumoasa Viviane Romance, de Luni 16 Ianuarie la „Scala".

Radiofoniştii cei mai pretenţioşi îşi pot alege un aparat de RADIO numai dela
MAGAZINUL DE MUZICĂ **Phoenix** Strada Lăpuşneanu 44
UNDE GĂSIŢI
Blaupunkt **ORION**
R. - C. - A. şi **Columbia**
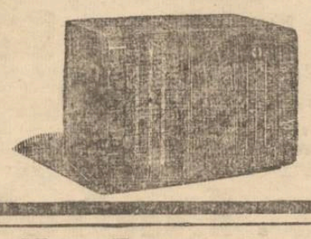
se vinde şi în rate LUNARE
se vinde şi în rate LUNARE

Luni LA SCALA
—O premieră de gală —
Filmul care desvăluie misterele traficanţilor de carne vie

VIVIANE ROMANCE
LOUIS JOUVET
JANY HOLT
DALIO
GINA MANES
în
„Casa din Malta"
UN FILM DE PUTERNICĂ ACŢIUNE • DINTR'O LUME DE MISTER ŞI PATIMI
CAPODOPERA MARELUI REGISOR
PIERRE CHENAL

Viaţa teatrală la Iaşi

Viitoarea premieră a Teatrului Naţional.— Vizita poetului Ion Minulescu.—Turnee în Basarabia

Dl. G. M. Zamfirescu director de scenă al Naţionalului ieşan, pregăteşte viitoarea premieră, *„Allegro ma non troppo"*, comedie în 2 acte de S. Minulescu, cunoscutul literat.

Noua premieră e remarcabilă prin ţinuta-i literară şi subtilitatea psihologică, în care momentele cele mai reale din viaţă sunt tratate într'o manieră caracteristică întregei literaturi a lui I. Minulescu.

„Allegro ma non troppo", care s'a jucat acum câţiva ani la Bucureşti, cu o distribuţie de mâna întâia, va fi prezentată la Iaşi de d-nii Tudor Călin, Gică Popovici, d-ra Margareta Baciu şi d. Ştefan Ciubotaraşu, care va susţine un rol sortit să arate o latură inedită a talentului său.

Premiera acestei piese—care va avea loc Joi crt.—va fi onorată cu prezenţa autorului, d. I. Minulescu.

Astă seară...

...şi mâine, matineu şi seară, se reia la Naţional ultimul succes al stagiunii, *„Cafeneaua cea mică"*, minunata comedie a lui Tristan Bernard, în care simpaticul artist al scenei ieşene, d. Miluţă Gheorghiu a marcat un dublu succes: ca director de scenă şi interpret principal.

D-L MILUŢĂ GHEORGHIU

Comedia care se bucură de un cadru fastuos—realizat de pictorul Th. Kiriacoff—e jucată cu mult brio de tinerii actori ai teatrului ieşan.

„Cafeneaua cea mică" e o comedie care te predispune la optimism şi voe bună.

Amintim că e intercalată şi de frumoase bucăţi muzicale!

Tot în...

...„Cafeneaua cea mică" apare şi industriaşul ieşan d. Const. Pavli, care din dragostea ce o poartă teatrului, a primit să apară pe scenă cu automobilul d-sale, producând surpriză în massa publicului.

Astă seară...

...un ansamblu de actori locali nici va juca la Chişinău: *„Capra cu trei iezi"* (6 tablouri) de Adrian Pascu cu concursul şcoalei de balet rus a prinţului Demidov.

Iar Sâmbătă 21—tot la Chişinău — se va reprezenta comedia *„Ivan Turbincă"*, dramatizată de Adrian Pascu, cu un ansamblu al Naţionalului nostru, în frunte cu artistul Const. Ramadan.

Adeziunile la F. R. N.

Adeziunile la „Frontul Renaşterii Naţionale" devin tot mai numeroase.

La Primăria Municipiului Iaşi s'au înscris pe ziua de eri alţi numeroşi ieşeni şi ieşence.

Printre cei cari au semnat, menţionăm pe d-neie: Alice Bădărău, Eliza Naumescu Direct. căminului de ucenice „Gh. Mârzescu", Eugenia Protopopescu şi Atena Marcopol, artiste la Teatrul Naţional; apoi d-nele Elena Lupu, Aneta Văcăreanu, Eugenia Silvestrovici, Eliza Dima şi Eugenia Grigorescu, farmaciste la Casa Asig. Sociale; prof. Maria Stroescu, Maria Vârlan, chimistă, institutoarele: Eliza Comârzan, Eleonora Bejenaru, Alex. Popovici, Ecat. Colea; prof. Maria Popovici, Elena Petrescu chimistă, Elena Puşcaşu funcţ. la Spiridonie, pens. Alexandrina Lăzărescu, funcţ. Lucreţia Beleuţă, etc.

S'au mai înscris în noul partid „F. R. N." d-nii pensionari: Th. State, C. Popa, Gh. Ionescu, V. Tudor, V. Bârjovanu, Gh. Chelariu, I. Silvestru, C. Livinţi, V. Teslaru, C. Ţuţuianu, C. Nastase, A. Bejenaru, O. Baliff, Gh. Lăzărescu, C. Botez, P. Turculeţ, I. Vasiliu etc.; apoi d-nii: dr. N. Apotecher, Paul R. Ioan Direct. Oficiului de orientare profesională, prof. M. Costandache, N. Ţurcanu şi Alex. Max mov, studenţi, C. Protopopescu, Remus Ionaşcu şi Valeriu Pascu, artişti ai T. N.; Adrian Pascu, publicist, prof. I. Sarion, av. C. Petrescu, ing. I. Andriescu-Cale, inst. V. Ulmanu, Gh. Covrig agronom, Gh. Puşcaşu debitant, Gh. Soficu comerciant, funcţ. C. Şerban, Gr. Calea şi I. Ionescu, contabili, of. în rez. Eug. Bobulescu, etc. etc. REP.

Mâine în Sala Macaby se desfăşoară

Campionatul ieşan de Ping-Pong

„Cupa României", cea mai serioasă competiţie în specialitatea Ping-Pong, a produs o intensificare şi în oraşul nostru.

Jucătorii ieşeni şi membrii clubului Macaby se pregătesc cu asiduitate în vederea deplasării la Bucureşti.

Sunt mulţi concurenţi dar va face deplasarea numai un grup restrâns care se va selecţiona, cu prilejul Campionatului ieşan, ce are loc mine ora 9 jum. în Sala Macaby din str. Mârzescu.

Credem că publicul ieşan care totdeauna a sprijinit orice manifestare, va participa în număr cât mai mare.

Informaţiuni

x Ministerul Educaţiei Naţionale a hotărât repararea localului vechi al fostului Gimnaziu „Ştefan cel Mare" din Sărărie, unde va lua fiinţa Şcoala Normală superioară.

x D-na Alexandrina Constandache, şefă de birou cl. II-a la Serviciul de Constatare şi Control depe lângă Primăria Municipiului, şi-a dat demisia pe ziua de 1 Martie, pentru a-şi regula drepturile la pensie.

PARASTAS.—Familia Nedelschi anunţă rudele şi cunoscuţii că mâine Duminică 15 Ianuarie crt. ora 11 a. m. are loc la cimitirul Eternitatea parastasul de un an dela moartea mult regretatului av. Petre Nedelschi.

Odată cu filmul de aventuri senzaţionale nerulate la Iaşi
Satana - în frac -
cu CLAIRE TREVOR şi AKIM TAMIROFF

Răspuns regal

La urările trimise cu ocazia Anului Nou M. S. Regelui, dl. Const. Pogor, preşedintele Camerei de Comerţ şi de Industrie din Iaşi, a primit următorul răspuns:

„M. S. Regele mă însărcinează a vă transmite înaltele „sale mulţumiri pentru bunele „urări exprimate cu ocazia „Anului Nou".

Mareşalul Curţii Regale
C. FLONDOR

O moştenire din America

revenită unor ieşeni

Acum câtva timp, a murit la Filadelfia (America) un mare comerciant originar din Iaşi, anume Leo (Louis) Goldberg, pe urma căruia a rămas o mare moştenire.

In urma cercetărilor făcute, s'au putut identifica moştenitorii averei lui Leo (Louis) Goldberg.

Zilele acestea, prin Ministerul nostru de Externe, s'a putut face cunoscut noilor moştenitori averea rămasă, şi cărora li s'au înmânat şi actele respective.

Moştenitorii, d-nii Peşel Oişie din str. Eternitate 63, Leib Aron Leibel din str. Brudea 46, Nachman Leib din str. Ruteni 3 şi Dablus Leibovici din Tg. Ştefăneşti jud. Botoşani, vor putea încasa dela Banca Naţională, banii respectivi.

Azi la Sidoli
dela ora 3 p. m.
Omul iubit şi temut de femei
~Dubla~ existenţă
a d-rului Citerhouse
cu formidabilul ansamblu
EDWARD G. ROBINSOHN
VLADIMIR SOKOLOFF
CLAIRE TREVOR
DONALD CRISP
Povestea emoţionantă a unui geniu al ştiinţei medicale ajuns gangster al unei lumi interlope
Al doilea film
FAC CE-MI PLACE
cu fermecătoarea
IRENE DUNNE
şi Douglas Fairbanks jr.
Jurnal Paramount
deschide acest splendid program al anului.

DOAMNA DOCTOR
PARHON C. ŞTEFANESCU
Medic primar al Spit. Socola
Consultă pentru:
Boale nervoase şi ale glandelor cu secreţiuni interne
METABOLISM BAZAL
Cons. 2—4 p. m.
Str. Tăutu 2 Tel. 2269

Julişka
Masca iubirii
cu Paula Vessely

Contabil bilanţier
ţine şi aranjează registre. Preţuri foarte modeste.
A se adresa la ziar sub St.

INŞTIINŢARE
Pentru ca Onor. clientelă a vechiului magazin şi atelier de giuvaeruri şi ceasornicărie *Pereiz Cohi Sissori* să nu fie indusă în eroare de către unii meseriaşi, prin reclama ce şi-o fac într'o gazetă locală.
Aducem la cunoştinţa celor interesaţi de a avea lucrări executate, în cele mai bune condiţiuni atât în bijuterii cât şi ceasornicărie că *adevăratul şi vechiul magazin şi atelier „Cohi"* se află numai în Iaşi, str. Ştefan cel Mare 24, adică în acelaş loc ca şi mai înainte. *Cu toată stima Peretz Cohi Succ.*

Preţuiţi sănătatea ochilor Dvs? Cumpăraţi ochelarii numai la magazinul de specialitate

Optica „ARGUS"
Iaşi, — str. Lăpuşneanu 43
(vis-a-vis de Hotel Palace)

De vânzare
casă gospodărească, solidă, 4 odăi, bucătărie, cămări, pivniţă, apă, lumină electrică etc.
Poziţie centrală lângă tramvai şi Hală. Preţ foarte avantajos. A se adresa la ziar.

JULIŞKA
cu Paula Wessely

Ţara respinge vechiul regim

(Continuarea din pagina 1-a)

Şi dacă a existat un fenomen semnificativ în această privinţă, apoi a fost unanimul scepticism al cetăţenilor în ce priveşte soarta programelor.

Dealtminteri, ce sinceritate se putea presupune alişări lor când, pentru atingerea unor obiective, se recurgea la solidarităţi echivoce? Socotesc că niciodată regimul democrat în România nu s'a autodiscreditat mai dureros, decât în Decembrie 1937, când după partide, diametral opuse ca concepţie politică, se prezentau aliate în faţa Ţării. Ce putea să înţeleagă că atunci sub raportul ideologic? Ce reprezinta această înfăţişare ca onestitatea politică? Care mai era spiritul acţiunii? Cred că în acel ceas s'a decis soarta vechiului regim, condamnându-se iremediabil sigur şi dind la iveală falşitatea şi inutilitatea lui.

S'a invocat adesea ori elanul sufletesc pe care-l manifestau partidele politice. Care elan? Dar nu l-am trăit cu toţii? Nu ştie că el se întetia pe măsură în care la orizont se întrevedea o perspectivă de venire la putere, şi că se stingea îndată ce orizontul se întuneca? Iar în sânul aceluiaş partid, nu ştim oare că elanul individual era deslănţuit, când se vedea asigurat de un portofoliu, de un mandat sau, de un post şi că acelaş elan dispărea, sau era gata să se deplaseze într'un club vecin, la prima decepţiune personală? Prin urmare, elan interesat, da; dar elan creator, aceasta nu prea am văzut în trecut.

O ultimă legendă era aceea a interesului general, pe care orice partid pretindea că îl reprezintă. Dar şi aceasta a fost repetat desminţită, fiindcă oricând s'a făcut un apel la Uniunea generală, ea nu s'a putut realiza.

De câteori Suveranul Ţării cu acea clară viziune a primejdiilor viitoare, cu acel simţ adânc de patriotică datorie, nu a chemat pe oamenii politici şi partidele la realitate.

Fără îndoială, în faţa istoriei Suveranul Ţării poate avea conştiinţa împăcată.

Dar partidele politice, cum au răspuns ele? Ce simţăminte şi ce preocupări le-au mânat? Desigur, nu interesele superioare şi permanente ale Ţării, ci acelea mărunte ale unor persoane.

Acest adevăr era ilustrat de fenomenul cunoscut al fărâmiţării partidelor. Motivul real şi adânc al înmulţirii lor era tocmai ivirea ambiţiunilor personale, care se cereau satisfăcute.

Iar când jocul politic le aducea în locul de răspundere, începeau prin a distruge tot ceeace predecesorii realizaseră. Fiecare ţinea să se înscrie în istorie cu mica lui vanitate, fără a înţelege întârzierea ce aducea desvoltării normale a Ţării.

Dealtminteri, vechiul regim era caracterizat prin două note dominante: apelul la tot ceiace diviza, la tot ceiace împrăştia forţele, la tot ce adâncea urile şi apoi discreditarea reciprocă a oamenilor, micşorarea oricăror valori morale.

Cine nu şi aminteşte acea revărsare de patimi? Fiecare căuta să distrugă pe concurentul său. Nu mai exista respectul de părinte, nu mai exista dragoste de frate. Familiile se aruncau, cu sadism, unele împotriva altora. Viaţa în sate era un adevărat infern. Şi aceasta se chema politică!

Ce devenise Statul în această vreme? Statul, ca reprezentat al colectivităţii, ca întrupare a intereselor permanente, ca forţă de apărare a Naţiunii, în afară? Statul, în regimul luptelor de partid era fixat într'o atitudine de pasivitate. Toate legiuirile nu făceau decât să-i limiteze drepturile şi puterile, pentru a lăsa drumul liber tuturor manifestaţiunilor individului.

Individul era aşezat pe primul plan; satisfacerea lui era idealul în societate. Statu devenea subordonat. Dela un timp, pasivitatea lui s'a transformat într'o adevărată abdicare.

Prin acţiunea partidelor, individul anarhic nu a mai cunoscut control şi nici stăpânire: ideia de autoritate se prăbuşise.

Iată pentru ce spuneam că manifestarea populară de astăzi înseamnă mai întâiu repudiere vechiului regim.

Dar ar fi o gravă eroare de psichologie, dacă ne-am închipui că adeziunile pentru „Frontul Renaşterii Naţionale" au numai un înţeles negativ. Nu. Ele sunt totdeodată expresiunea dorinţei vii de a se întări o viaţă cu totul nouă. Sunt revizuiri de conştiinţă care s'au făcut. Sunt năzuinţi constructive care se afirmă. Sunt idealuri de desvoltare naţionale care impun. Toate îşi vor găsi posibilitate de manifestare şi realizare, prin intermediul unui singur instrument politic.

TESTA
La dureri de cap, dinţi

Cu o cutie de
PASTILE VALDA
se evită gripa

x Se aduce la cunoștință că Breasla Constructorilor și asimilaților din Ținutul Prut urmează să se constitue în ziua de 16 Ianuarie 1939 în sala Camerei de Muncă Iași.

Membrii ce aparțin de această breasă sunt rugați a lua parte la constituire.

DE VÂNZARE URGENT Str. Gh. Asache 4 o casă 7 camere, aproximativ 560 m.p. teren, fațada 20 m. Se poate vizita oricând.

DE ARENDAT viile Teitler și anume: Vorona Mare Cotnari jud. Iași, Kogălniceanu—Antimiu Socola Iași, Nemțoaica Mihail—Vișan Iași.

Informațiuni la d. Avocat I. Serafimi Iași.

DE VÂNZARE imobilul din str. Apeduc 23, cu tot confortul, Aproape de Piața Halei și centru, având grădină cu pami fructiferi și flori.

Condițiuni favorabile.

DE ÎNCHIRIAT odaie mobilată; eventual loc pentru om de serviciu. Coniort complect; preț avantajos.

A se adresa în str. Bărboi No. 6, colț cu stradela Bărboi construcție nouă).

Vedere din Tunis

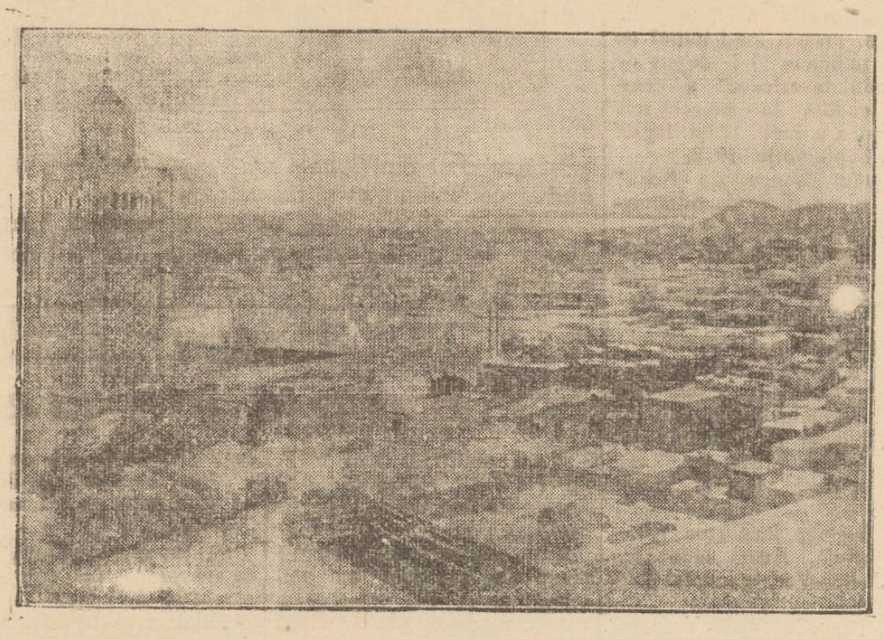

Fotografia de mai sus reprezintă o vedere a orașului Tunis, unde s'a făcut o primire triumfală d-lui Daladier, primul ministru al Franței.

Amintirile unui pensionar

35 ani în serviciul căilor ferate

Situația și răspunderea unui mecanic de locomotivă

II

Am intrat deocamdată ca maestru la fabrica „Ortony" din Păcurari cu 4 lei pe zi, unde am stat vr'o trei luni, după care am fost angajat ca ajutor mecanic la fabrica de cesătorie „Wachtel" cu 4 lei jumătate pe zi și unde am rămas 2 ani.

De și binișor retribuit ca pentru timpurile de atunci, de și dl. Wachtel cunoscutul și regratatul filantrop, a căutat să mă asigure printr'un contract pe 10 ani, totuși nu mă puteam împăca cu gândul de a munci o viață întreagă fără a avea asigurat un viitor bine determinat.

M'am hotărât să intru la Căile Ferate și în ziua de 25 August 1903 m'am prezentat la Inspecția de Tracțiune C. F.R. din strada Buzdugan pe atunci și solicitând postul de fochist stagiar, am fost angajat cu 3 lei 85 bani pe zi—salar privilegiat, căci posedam o școală specială.

Numirea s'a făcut pentru depoul Pașcani, unde m'am prezentat și apoi—de bucurie—am cerut o permisie de câteva zile spre a mă căsători la Iași.

După o lună, am fost licențiat din serviu fiind primit ca temporal și pentru a se face economii bugetare.

Chiar în aceiași zi, am înaintat o cerere d-lui Director General C.F.R. prin care am întrebat: ce studii speciale se mai cer în afară de școala Tehnică, spre a putea fi fochist la C.F.R.?

După 4 zile am fost confirmat ca fochist permanent și apoi mutat la Iași unde după împlinirea stagiului am fost examinat și trecut ca mecanic conducător de locomotivă, în care funcție am stat 14 ani și mă mândresc că am ocupat acest post de grea și deosebită răspundere.

Marele public nu cunoaște de cât foarte puțin ce însamnă a fi cineva mecanic la căile ferate, ce însamnă grija și încordarea de nervi ce o are în timpul mersului, când trebue să conducă locomotive, să respecte la secundă un timp de mers determinat, observând în acelaș timp linia și toate semnalizările normale sau chiar neprevăzute.

Cu câtă grabă pasagerul își caută loc în compartiment, unde să poată sta cât mai comod și chiar dormi în timp de noapte, fără nici o grijă și fără să gândească la acel mecanic în mâna căruia este încredințată viața pasagerilor și averea țărei, care veghiază conștient de înalta misiune ce i s'a încredințat.

E drept că se întâmplă uneori și accidente mai ușoare sau mai grave, dar toate se datoresc unui complex de împrejurări, inerente unei vaste întreprinderi de cale ferată.

Dacă se găsesc vinovați, e că *trebue* să se găsească.

In timpul serviciului meu de mecanic, s'au întâmplat 5 accidente mortale, din cari 3 sinucideri și două din imprudența victimelor, — am însă conștiința împăcată, căci au fost independente de voința mea.

Voi cita un singur caz:

In anul 1907 pe timpul cât se ține iarmaroc la Vaslui (lângă linia C. F. R.) eram în conducerea unui tren de persoane; și în apropiere de semnalul de distanță am observat în partea dreaptă, la o mică depărtare, un om cu 2 boi de lunie ce mergea alături de linie;—am dat un semnal de atenție și în acel moment am observat că unul din boi a apucat spre linie târând după el pe țăran care avea funia învălătucită în jurul mânei — aveam 60 km. viteză, am frânat rapid și am oprit trenul la 32 metri distanță—prea târziu însă, căci un bou era deja sub roțile locomotivei, celalt aruncat și ucis iar omul, prins cu mânile de plugul locomotivei, cu capul în jos, sfărâmat de traverse—totul s'a petrecut în câteva secunde și imediat s'au adunat circa 2000 de oameni din cari unii turmentați de băutură mă amenințau strigând: „Neamțule, ai ucis omul și trebue să te ucidem și pe tine!"

Ce puteam face? nu puteam pune trenul în mișcare din cauza vitei ucise sub roți; atunci am recurs la un truc, spărgând sticla de nivel și sgomotul puternic produs de eșirea aburului i-a îndepărtat la o respectabilă distanță—ulterior linia era liberă și am plecat mai departe până la Tecuci, unde am fost înlocuit și trimis la parchetul din Vaslui pentru cercetare, fiind acuzat de omor prin imprudență.

Am explicat D-lui Procuror în mod detaliat în ce constă conducerea unei locomotive și atribuțiile obligatoare ale mecanicului, demonstrându-i că accidentul s'a petrecut într'un punct unde nu era pasagiu de nivel, totul a fost prin surprindere, iar pe deasupra victima era și surdo-mut precum am aflat chiar de la părinții săi și astfel, dosarul a fost clasat.

De multe ori însă mecanicul este expus a fi condamnat pe nedrept, dacă împrejurările îi sunt nefavorabile și dacă mai ales nu găsește îndeajuns argumente pentru a-și dovedi nevinovăția.

Ultimul drum în calitate de mecanic, l'am făcut la Dorohoi în conducerea unui tren Regal în care se afla Regina Maria.

La înapoiere în Iași a 2-a zi, mi s'a încredințat funcția de controlor de tracțiune, pe care am deținut-o 10 ani; apoi mi s'a schimbat titlul în șef de depou și în fine ca șef de biurou, am continuat până la pensionare care s'a făcut pe ziua de 1 Iulie 1938. — din nefericire — cuvânt pe care nu l'aș fi rostit dacă pensionarea se făcea cu două luni mai târziu adică la 1 Septembrie 1938 când a intrat în vigoare noua lege a pensiilor care acordă un quantum de 90—75 la sută din salar' iar cei pensionați înainte de această dată primesc 44—50 la sută din salar după o lege din 1929! numai pentru celeriști.

Dacă de ex. un funcționar C. F. R. având 35 ani serviciu, 60 ani etate și un salar de 12.000 lei lunar, e scos la pensie pe 1 Sept. 1938 primește 9400 lei; iar dacă un alt funcționar cu aceiași ani de serviciu, aceiaș etate și acelaș salar, e pensionat pe data de 1 August 1938 adică cu o lună în urmă, primește pensie 5300 lei! — comentariile sunt de prisos; așteptăm dreptatea care nu poate să întârzie. GH. AMANCI

Pensionar

Și Dvs.!

veți avea nevoie de o informație din Capitală sau lumea întreagă. Deaceea e prudent să păstrați adresa Institutului românesc de documentare „TOT": București I, str. Sf. Constantin 24 (tel. 316.15) care vă răspunde la orice chestiune dacă-i trimiteți mărci pentru răspuns și o modestă taxă percepută la fiecare caz în parte.

Cereți prospecte și informații gratuite dela adresa de mai sus, referindu-vă la ziarul Dvs.!

Recenzii

„Insemnări din Razboiu" 1916-1917

de Pr. Prof. Cicerone Iordăchescu

Am cetit cu toată atenția cuvenită unei asemenea lucrări, cartea păr. Cicerone Iordăchescu.

Cu un stil ce te captivează dela prima pagină și în care se descriu cu foarte mult talent lucruri de un realism tragic, părintele Iordăchescu ne redă o oglindă fidelă a vieții de pe front.

In această carte se zugrăvesc icoane din vremea războiului mondial, însă luate și trăite de Sf.-Sa pe front la rând cu soldații noștri, care ne-au apărat glia, nu sunt simple narațiuni auzite din povestirea altora.

Acum de sărbători, fiecare bun român cetindu-o și va găsi o parte din contribuția dată pentru salvarea patriei, întocmai ca și cum ai asista la un film de cinematograf.

Spre deosebire de alte cărți, care au tratat subiecte din războiu, în partea 2-a a acestei cărți, părintele Cicerone Iordăchescu, ne aduce lucruri cu totul noui.

In anul 1917 fiind numit Superior al Bis. Române din Paris, Sf.-Sa pleacă pentru a-și lua postul în primire, dar noi fiind în stare de războiu cu Germania și Austro-Ungaria, drumul până la Paris a trebuit să-l facă prin Rusia —Arhanghelsk — Londra — Paris.

Părintele Cic. Iordăchescu ne descrie acest drum care a durat timp de 42 zile, cu un realism tragic cele mai multe în Rusia, unde deja încolțise sâmburele revoluției, care a nimicit Marele Imperiu.

Ajuns la Paris, se pune pe lucru, căci Sf.-Sa a înțeles marea răspundere ce-i incumba. Participă la o serie de conferințe la Londra și Paris, unde și Sf.-Sa și-a spus cuvântul în fața marelor puteri, susținându-e dreptatea cauzei noastre.

Recomand tuturor cu toată căldura, cartea părintelui Cicerone Iordăchescu.

M. PĂDURARU
avocat

CRONICA FILMULUI

„FAC CE-MI PLACE"

O comedie americană de salon, în care — ca totdeauna — subiectul propriu zis e liber să alcătuească o cantitate neglijabilă, întrucât interesul întregei bande se sprijină doar pe mărunțele detalii de duioșie, ironie sau caraghioslâc, ce învăluesc, ca un leit-motiv, povestea filmată.

Dar, tocmai din aceste mici amănunte — lugare, poate — extragem câteva adevăruri de psiholog'e pură.

Se cuvin regisorului mențiuni aparte pentru unghiul de vedere, deosebit de interesant, sub care ne-a exprimat sentimentul iubirii.

Eroii — ea, o mare vedetă; el, un tânăr bogat — deși se iubesc, totuși sunt puși să facă acte diametral opuse, în comparație cu reacțiunile ce-ar trebui să decurgă în mod normal, din acest simțământ. Tot timpul ei se ceartă, se tachinează reciproc și nu lipsește mult ca să sară la bătae. Mai cu seamă Maggie (Irene Dunne) spre a-și întări convingerea că nu-l iubește pe nabab (Doug Fairbanks jr.) — când în realitate e amorezată „lulea"—îi face fel de fel de șicane, numai să scape de dânsul!

E locul să intervenim cu o observație explicativă,

In viață, ne exteriorizăm dragostea în două chipuri: fie că o mărturisim ființei adorate și ne comportăm în consecință; fie că adoptăm o atitudine negativă de unde rezultă identic situația adversă. Și asta, în cazul când, îndrăgostindu-ne de cineva pe neașteptate și fără voie, recurgem atunci, la atitudinele cele mai nepăsătoare spre a îndepărta ceiace ne-a cuprins. In ciuda noastră, cu cât căutăm să refulăm sentimentul, cu atât stăruie mai mult, se fortifică și izbucnește mai violent, talănțuindu-ne într'o tot.

Americani au preferat această ultimă cale de manifestare sentimentală, deoarece sub acest aspect, tema oferă posibilități de exploatare cinematografică, infinit mai vaste: mai multă viață, mai multă mișcare, comic mai pronunțat.

Astfel stând lucrurile, inutil să mai adăugăm că s'a asigurat dinainte fragmente de autentică comedie.

Depildă: scenele dela poliție, patinoar sau restaurant.

Cu o rezervă: humorul tablourilor animate nu e totdeauna de cea mai bună calitate. Explicația cauzală o găsim în caracteristica humorului yankeu. Americanii poporul flegmatic—depun oarecare nepăsare în atitudini sau expresii. Implicit, efectul obținut e ceva mai grosolan, mai vulgar, și totodată mai rapid.

Pe lângă acestea filmului conține și o latură satirică. Se șarjează și ridiculizează cu procedele satiră adevărat clasică, o întreagă familie de „gură cască" care trăește pe spatele unei artiste cu renume. O tânără care, în întreținerea familiei sale găsind însuși scopul existenței, nu-și trăește încă viața. Un milionar își va lua sarcina să i-o descopere.

Iată pe scurt, un scenariu distractiv care aduce numeroase momente excelente, fără a le evita și pe acele inutile.

In concluzie, o realizare îngrijită, de extravagantă fantezie, și plăcut ilustrată din punct de vedere muzical.

Sp. P.

BALUL ANUAL
al Soc. de binefacere
Pânea Saracilor
VA AVEA LOC
în 11 Martie a. c.

Gripa în lume

In diferite epoci ale anului, gripa poate să treacă brusco la ordinea zilei. Adesea suntem surprinși de acest dușman tocmai atunci când ne așteptăm cel mai puțin la aceasta. Cifrele următoare relative la epidemia din 1918 arată cât de grav a ajuns să fie acest flagel.

Lumea întreagă a fost devastată și în toate țările lumii gripa s'a arătat ucigătoare. In ceiace privește Europa, s'au numărat 200.000 de cazuri mortale în Franța, deasemenea 200 000 în Anglia, 400.000 în Germania, 430.000 în Italia și 130.000 în Spania.

In Statele Unite s'au înregistrat 600.000, în Mexic 400 mii și în Brazilia 125.000.

In Asia s'au constatat cifrele cele mai ridicate: în Japonia 250.000, în Persia 200 de mii, în Filipine 150.000, în Indiile engleze 7.000.000, în Insulinda 1.500.000.

In Oceanul Pacific, în Samoa și Papeete a murit de gripă 25% din populație.

Totalul mondial se ridică la 15.000.000 de persoane moarte de gripă!

Nu e de mirare deci că la fiecare nouă epidemie de gripă se iau tot felul de măsuri pentru a o preveni. Numeroase preparate au fost încercate, însă chinina—vechiul produs natural — este adesea uitată. Totuși savanții au studiat puterea profilactică a chininei la gripă și au obținut rezultate concludente.

Chinina luată în doze zilnice de 20—30 centigrame este desigur în stare să previe multe rele. Dacă, în 1918, s'ar fi întrebuințat în mod regulat acest medicament, ca preventiv, lucrurile s'ar fi petrecut mult mai bine în lume.

(13)

Nr. 40

Din carnetul unui învățător

Pe marginea discursului d-lui ministru P. Andrei

Colectivitățile în mersul lor aleg, după împrejurări, oamenii cari să le conducă destinele. Și credem că acei conducători, le sunt mai folositori, cari cunosc, cari cercetează legile ce determină viața societății o.

Pentru acești conducători, viața publică ridică numai probleme cari nu comportă deslegări sgomotoase, ci măsuri de lungă durată cari s'ar curate încet prin interpătrunderea faptelor sociale să lucreze ritmul de viață nouă.

In ielul acesta al evoluției sociale, întemeiată pe muncă și conștiință ne chiamă la datorie Dl. P. Andrei—ministru al Ed. Naționale.

Înțelegem din discursul D-niei Sale, intuiția reală a stărilor de azi, de la noi, a căror remediere D-nia Sa o vede în sentimentul răspunderii. Da; statele se conduc prin instituții și ierachie. O., conducătorii trebuie să fie conștienți și răspunzători de faptele lor, știut fiind că abaterile sau rătăcirile acestora produc tulburări neprevăzute în viața socială.

Și în această ordine de idei a factorilor răspunzători de educația și formarea generațiilor noi,—Dl. ministru se adresează subalternilor.

Noi, învățătorii am luptat mereu cu mijloace și fără mijloace, în marginile pregătirii din școala normală pentru a trezi conștiința națională în unele provincii și a lăuri ataşamentul nestrămutat față de noul stat românesc în altele.

In prezent, muncim pentru trezirea sentimentului de răspundere, care va apărea treptat cu consolidarea socială a țărănimii.

După revoluția din Februarie, zările acestei ere noi se întrevăd; dar plugărimea, neputând încă să se organizeze temeinic trebuie ajutată și pregătită.

Și gândind la spusele unui alt mare profesor al universității Mihăilene, că „satele se vor ridica prin intelectuali și gospodarii de frunte" (C Stere), în durere, spuneam pe această cale d-lui ministru că dintre noi, învățătorii tineri, mulțime ducem o viață de familie despărțită—muncind departe soț de soție.

Așteptăm, plini de nădejde ca D-nia Sa în larga înțelegere a fondamentării societății pe instituția familiei, va curma această tragedie, ca apoi prin cămin să facem a se naște sentimentul de răspundere față de familie, bresle, instituții și Tron, puternic și mănos ca și pământul românesc.

Const. C. Lupu
inv. Covasna

DOCTOR
GR. A. DIMITRIU
Asistent Universitar
Specialist în boli de piele, sifilis, venerice
Diatermie urologică și unde ultra-scurte
Consult. 2—4, 6—8 p. m.
Str. Păcurari No. 5
(casele Căpățână)

DOCTOR
Elena Preda
Berevici
Medic asistent al Spitalului Socola
BOALE NERVOASE ȘI ALE GLANDELOR CU SECREȚIUNI INTERNE
ANALIZE HORMONALE
Diagnosticul biologic al sarcinei
Tratamentul sifilisului nervos
Cons. 4—6 p. m.
Str. Vasile Conta 32

DOCTOR
I. Bernâlh
Specializat la Viena în
Boli interne
BOLI de COPII și SUGARI
Tratament și diagnostic cu raze electrice
RAZE ULTRA-VIOLETE
Raze Farad și Galvan
Iași Șos. Arcu 2
lângă Farmacia Irofte
Cons. 9-10 dim. și 3-6 p. m.

x Publicațiuni pentru „Monitorul Oficial" se primesc la „Opinia" Str. Lăpușneanu 37.

Tabletele Togal Suverane la Răceli Gripă și complicațiile lor în ambalaje de 3, 14 și 42 tablete.

DOCTOR
Alex. Moruzi
Profesor Universitar
Medic Primar Director
Cons. zilnic 4—6 p. m.
Chirurgie generală
Chirurgie nervoasă
Str. Păcurari No. 5
(deasupra farmaciei Căpățînă)

Zâmbetul zilei

Redactat de AUREL LEON

Parada capișoanelor

Sigur că și dumnevoastră,
Cetățeni din urbea noastră,
de-ați avut un pic răgaz
dimineața, la amiaz
sau chiar seara, mai târziu,
când e Lăpușneanul viu,
să priviți așa pe stradă
la a Evelor paradă,
ați rămas curat tablou
de un lucru foarte nou.

Este vorba de o modă
(nu știu dacă e comodă)
care bîntue 'n cucoane,
măritate sau vădane
fete coapte sau puștane,
ca să iasă în oraș
ca ciobanii pe imaș,
cu un soi de capișoane;
și să facă la fasoane
că e frig și că de'aceia
s'a sluțit așa femeia
de și-a pus în cap o glugă
(care 'n anii ce trecută
n'ar fi pus-o nici o slugă)
și se leagă pe la gură
pe la spate și prin față
ca să fie cât mai „oață"

Vezi pe stradă tot bontonul,
umblă'n cap cu capișonul
și-are coarne două, trei
(tot e dracul în femei!)
are moțuri colorate,
are părțile vargate
parcă's piei de leoparzi.
Fiecare grup de fete
e-un congres de cangularzi
care, cu mișcări cochete,
tot conspiră neîncetat
cum să cadă în păcat.

S'a dus moda cu turaura.
A căzut și coafura
a la „reine Elisabeth".
Azi e șic și e cochet
dac'apari cu capișon
și pe stradă și'n salon,
fi'ndcă nu știu cărei miss
i-a trăsnit ca la Paris
să se lase de manșon
și să-și pue capișon.
De atunci în România
s'a lansat epidemia
și mulțimea de cucoane
se complace 'n capișoane.

—„Vai mo chere, sunt afectată
și grozav de supărată
căci măgarul de Ion
nu-mi dă bani de capișon.
Și când are și Popeasca,
când o văd pe Ioneasca
lălăită 'n capișon,
zău că-l gătui pe Ion.
Când e vreme-așa frumoasă
nu pot fi caraghioasă
ca să ies în pălărie
să fiu una la o mie
și să-mi spună al de-Aliss
că nu știu ce-i la Paris.
Am s'ajung la sacrificiu,
lui Ion îi tai eu viciul
cât o fi el de bărbat:
să se lase de fumat
de cafea și de jambon
ca să-mi cumpăr capișon".

De-aceia azi pe stradă
se perindă în paradă
capișoane pe cucoane
și cucoane 'n capișcane...

Șuete și cancanuri

Groaznicul asasinat

Nu cu prea mulți ani în urmă, ar fi corespondent la o gazetă din capitală era o ocupație mai confortabilă decât aceia de senator sau de consilier literar.

N'aveai altă treabă de făcut decât să-ți procuri ziarele locale, să chemi gazeta cu pricina la telefon și să citești în aparat ce ți se părea mai alarmant.

Redactorul de acolo făcea cu știrea borș sau ciulama, după împrejurări. Tu se cheamă că ți-ai făcut datoria și puteai pleca să-ți iei gustarea la bodegă.

Firește că acum ocupația aceasta nu e deloc comodă. O pot confirma confrații în cauză.

Dar de pe timpul „de aur" al acestui soi de gazetărie au rămas și unele întâmplări care merită a fi povestite.

Așa, de pildă, într'o zi se repede în cabina telefonică vechiul ziarist M. și cere legătura cu Bucureștiul—redacția ziarului la care lucra.

— Alo secretariatul de redacție! Șefule scrie repede că am bomba, și începe să-i citească un reportaj dintr'o gazetă locală, care începea cu vorbe bombastice.

Uite șefule un groaznic asasinat în plin centrul orașului. Astă noapte... etc. etc.

Înfiorătoarea întâmplare s'a depănat cu bine vreme de un sfert de oră, în care timp bietul secretar asuda scriind cum a fost ucis ieșanul din plin centru.

Nu lipsea nici unul din elementele stilului gazetăresc ca „lac de sânge", „funebru" „sinistru", „macabru" și altele.

Când aproape de sfârșit, după 20 minute de convorbire, limba corespondentului s'a legat:

— Stai dragă, ulte ce spune: Cercetările au stabilit că hoțul știa cum că victima și-a cumpărat un ceas de precizie de la Goldenberg 82, și l'a urmărit ca să-i fure acest ceas de preț.

Era în adevăr vorba de o reclamă trăsnită a unui cea-sornicar, prezentată sub forma de reportaj de senzație.

Vă închipuiți ce compliment i-a fost dat să audă firului Iași-București, după o asemenea „bombă".

Dar de atunci, ziaristul cu pricina nu punea mâna pe telefon până nu purica bine textul de dat.

Chelnerul din „Cafeneaua cea mică"

Se știe că dl. Miluță Gheorghiu interpretează un rol de chelner, în ultima premieră a Teatrului Național,

Un spectator cu ceva bombă epigramistică, amintindu-și că dl. Miluță a fost nu de mult patronul bodegei „La Coana Chirița", i-a adresat pe loc următoarele stihuri:

În comerț, domnul Miluță
se convinge cu încetul
că nu are-un dram noroc.
Din patron de „La Chirița"
(unde tot era ceva)
a ajuns un chelner, bietul
care are de-abea loc
într'o mică cafenea".

Se zice că simpaticul actor aflând de această „răutate" ar fi răspuns:

Decât să fiu patron acolo
Unde nu iese-un franc măcar,
Mai bine sunt chelner pe scenă
Și cu salar de societar!

Pe vremea inchiziției

Șeful inchiziției.—Cum merge cu tortura?

Călăul.—Am încercat toate sistemele. Acum îl trag pe roată de un ceas.

Șeful inchiziției.—Și n'a mărturisit?

Călăul.—Nu vă pot spune pentrucă e străin și eu nu cunosc limba lui.

L'a vindecat

— Soțul tău mai vine noaptea târziu?
— Nu.
— Dar cum ai făcut?
— A venit odată noaptea târziu și eu i-am șoptit voluptos: Ai venit dragă Jean?
— Și?
— Cum și? Pe el îl cheamă George.

După miros...

Pușculescu își laudă câinele:—Câinele meu valorează cât toți ai voștri...

Un vânător:—Mă mir... că rasă mare nu se prea vede la el...

Pușculescu: — Eri am plecat de-acasă. El și-a rupt lanțul și m'a găsit după două ore tocmai la marginea orașului. Ce ziceți?

Alt vânător:— Ar trebui... să te duci mai des pe la bâe...

Sacul cu glume

Asociație de idei

Doi autori dramatici se plimbă pe peronul gării. O locomotivă fluieră:

— Apropos zice unul — a avut succes ultima ta comedie?

Sistem

Clientul:—Îmi convin ghetele cu 600 lei. Dar am numai cinci sute. O sută aș trece mâine s'o dau.

Patronul: Cu plăcere. (Vânzătorului): Impachetează ghetele și dă-le domnului.

Un client care a auzit: (pa-

CONVOCARE

Membrii adunării generale a Asociației Absolvenților Seminarului „Veniamin Costache" din Iași, sunt convocați în adunare generală, în ziua de 30 Ianuarie a. c., ora 10 jum. la ordinea zilei fiind:

1) darea de seamă a activității Asociației și prezentarea procesului verbal al comisiunei cenzorilor;

2) aprobarea și descărcarea Comitetului de gestiunea anului 1938.

Președinte
Pr. C. Iordăchescu

Secretar
Pr. I. Negoiță

No. 11
10 Ianuarie 1939

„Cetiți „Opinia"

Realizări din Bucovina

Inaugurarea „Băncii de Nord" din Cernăuți

În curând, noua instituție financiară, numită „Banca de Nord", înființată în Cernăuți din inițiativa I. P. S. Mitropolit Visarion, își va desfășura activitatea în noile sale birouri din „Palatul Cultural".

Trecerea aceasta în noul local, se va face cu o serbare la care vor lua parte: d. ministru Mitiță Constantinescu, Guvernatorul Băncii Naționale din București, I. P. S. Mitropolit Visarion, d. Rezident Regal prof. Gh. Alexianu, precum și capii instituțiilor bancare și economice oficiale din Cernăuți.

În legătură cu acest fapt, socotim necesar a da din vreme câteva lămuriri asupra împrejurărilor ce au determinat înființarea „Băncii de Nord".

În seria de măsuri luate de I. P. S. Mitropolit Visarion pentru redresarea administrării averilor eparhiale ce alcătuesc instituția „Fondului bisericesc" din Cernăuți, s'a văzut și nevoia unui sprijin bancar propriu, menit a veni totodată și în ajutorul cooperației sătești. Și, se împlinește în curând un an, de când, în vederea acoperirei acestei lipse, înalt Prea Sfinția Sa, ajutat de d. prof. Gh. Alexianu, pe atunci consilier juridic al Mitropoliei și de d. Octavian Voronca, a început primele demersuri pentru întemeierea unei bănci proprii. Acest fericit gând a fost îndată sprijinit de d. ministru Mitiță Constantinescu, care apreciindu-i importanța pentru comerțul și industria din acest colț de țară, a oferit toată solicitudinea trebuitoare împreună cu d. Victor Slăvescu, directorul general al Băncii „Creditul industrial" din București, încât, în felul acesta, primul fond inițial de zece milioane lei depus de „Fondul bisericesc" a crescut deodată la treizeci mil. și banca a luat ființă legală la 1 Septembrie 1938.

Astăzi „Banca de Nord" are un comitet de administrare alcătuit din d-nii:

1. George Flondor, fost senator, mare proprietar, din Rogogești, județul Rădăuți.
2. I. R. Fințescu, profesor universitar din București.
3. Inginer G. Constantinescu, din Cernăuți, administratorul Fondului bisericesc.
4. Inginer N. I. Mavrocordat, mare proprietar, din Crasna Ilschi, județul Storojineț.
5. Inginer inspector general silvic, Aurel Iacobescu din Jacica-Veche, județul Cernăuți.
6. Dr. Octavian Voronca, președintele camerei de comerț din Cernăuți.
7. Ion Antoniu din București, persoane înzestrate cu toate însușirile superioare, ce pot garanta bunul mers al unei asemenea instituții, și având director pe d. Arsenie inalt funcționar din Ministerul finanțelor și-a început activitatea cu cei mai buni auguri de frumoase roade.

Inspectoratul Spectacolelor

Instiințare

Se aduce la cunoștința domnilor patroni de localuri care țin muzicanți sau orchestre că, în Monitorul Oficial No. 299 din 23 Decembrie 1938, a apărut următoarea Deciziune a Ministerului Cultelor și Artelor:

În baza dispozițiilor art. 149—157 din Legea Teatrelor și Spectacolelor, decidem:

Art. I. Pentru autorizațiile de orchestre la localuri ce se vor elibera cu începere de la 1 Ianuarie 1939, se fixează următoarele garanții:

a) *Localurile de clasa I*, 10,000 lei.

b) *Localurile de clasa II*, 6000 lei.

c) *Localurile de clasa III*, 2000 lei.

Art. II. Sumele pentru garanții se vor depune la Sindicatul Artiștilor Instrumentiști, Centrala București, str. Dr. Marcovici No. 7, iar chitanțele se vor păstra la Direcția Generală a Teatrelor și Operelor.

Art. III. Garanțiile se vor putea depune și în două rate egale, la interval de 30 de zile.

Art. IV, D. Director General al Teatrelor și Operelor este însărcinat cu aducerea la îndeplinire a prezentei Deciziuni.

Dată astăzi, 20 Decembrie 1938

Autorizațiile existente rămân valabile până la expirarea lor.

Odată cu cererea de autorizație și cu chitanța de plata garanției, peteționarii urmează să înainteze Direcțiunii Generale a Teatrelor un certificat din partea poliției cu mențiunea categoriei din care a:e parte localul.

Domnii patroni vor ști că, dacă nu-și vor înainta la timp cererile pentru r înoirea autorizațiilor, vor fi considerați contravenienți de a doua zi după expirarea actualelor autorizații.

Inspector:
OTILIA CAZIMIR

x Vreți un vin bun agrementat cu Borviz de Borviz, telefonați la Cinema Sidoli, la 2059, și veți primi comanda acasă.

Marele îndrăgostit al Angliei

Ziarele engleze continuă să se ocupe de arestarea inginerului aviator Grover, care s'a dus cu avionul în Rusia pentru a-și răpi iubita. El a fost denumti cel mai mare îndrăgostit al Angliei.

Iată-l în clișeu pe Grover cu logodnica, la sosirea în Londra.

Femei în războiu...

Războiul din Spania n'a atras în vârtejul său numai pe bărbați ci și numeroase femei.

Iată în clișeu, două surori de caritate, surorile Llarios care s'au distins pe front și au fost decorate de generalul Franco.

Profesori și elevi

Neagoe Popea

N'am simțit o mai mare durere, decât vestea că profesorul de geografie, Neagoe Popea, a murit.

Cine, din cei care-l cunoșteam, din cei care am trăit alături de el și-l înțelegeam cât era de dornic de viață, poate să admită această tristă idee?

Totuși e ciu la realitate și nimic nu mai poate repara această pierdere.

E mare durerea, cu atât mai mare cu cât a murit departe de noi, pe care ne-a iubit ca pe copiii lui, de cei care l'au iubit ca pe un părinte.

De câte ori nu privea el de pe catedră, tăcut clasa! Se uită lung la fiecare și puteai citi în ochii lui, nețărmurita iubire pentru noi, pentru elevi.

*

Prin tradiție, noi elevii ultimei clase trebuia ca, în vacanța Paștelui, să facem o excursie prin țară. La aceasta ne gândeam încă din anii trecuți și nu era nimeni mai îndreptățit să ne conducă, decât el.

Anul trecut, reîntorși din vacanța Crăciunului, ne întrebă pe fiecare pe unde am fost și ce am văzut din minunățiile țării noastre.

La sfârșit cu ochii pe fereastră, privind undeva departe, Neagoe Popea, ne descrie câteva locuri de prin țară, unde odinioară fusese cu elevii liceului și ne sfătui să nu ne lăsăm până nu le vom vedea.

Chiar de n'am fi văzut acele locuri, de n'am fi citit nimic despre, descrierea lor a fost atât de puternică, încât i-am cerut să facem excursia împreună.

„Să dea Dumnezeu să ajungem sănătoși, cu toții, până la anul...

Și glasul lui, majestos până acum, se stinse și pe față se vedea întristarea ce-l stăpânea.

Se uita printre noi, ne privea pe toți și căuta parcă ceva.

„Sănătatea mea-i cam șubredă, dar...

Și iarăși ochii lui priveau, departe, pe fereastră.

În liniștea apăsătoare din clasă, mai mult stins, glasul lui parcă șoptea pentru cineva ce se afla lângă el:

„Nu n'am să pot. Veți merge cu altul".

Simțea că nu va rămâne dator, de ne va promite ceva și răspunse:

„Până la anul, băeți... e mult!"

Nu mai putu să continue și cu toții simțeam durerea, ce-l stăpânea.

Mai bine nu-i mai ceream nimic!

Se ridică, cu ochii plini de lacrimi ne spuse:

„Deocamdată, vă doresc sănătate, că-i mai bună decât toate!".

Plecă, cu paltonul între umeri, cu căciula neagră de astrahan pe cap și cu catalogul subsuoară.

În liniștea perfectă din clasă, nimeni nu mai mișca și privirile ce-l urmăreau plăteau un scump tribut de lacrimi.

Era ceva care, de data aceasta, ieșea din comun; plecase prea devreme, înainte de a suna, și nu se mai despărți de noi cu obișnuita formulă:

„Sus cu toții!"

Pentru ca, pe urmă, după ce ne vedea pe toți în picioare să ne spue:

„Buna ziua băieți". Nu; de data aceasta, pasul lui era mai grăbit ca oricând.

Și, depe sală, prin ușa rămasă larg deschisă, în urma lui fosnetul paților și zgomotul șoșonilor neîncheiați, care se loveau unul de altul, ne spunea că se depărtează.

*

Se încheiase de mult anul, când am aflat că, Neagoe Popea, se află într'un sanatoriu.

Deabea atunci am înțeles dece dorea el atât de mult sănătatea, dece ne privea atât de insistent, și când unul din noi lipsea, el întreba:

„Da, ce-i bolnav?"

Știam că fusese bolnav grav, dar se refăcuse și, de când venea la școală, îl credeam sănătos.

Cât de amar ne înșelam! Pentru ca să stea cu noi o oră, el își jertfea din viață câteva ore.

Nu l'am mai văzut...

Și acum, acum când nu mai avem decât două luni până la excursie, acum când ne întoarcem la școală din același v cantă de Crăciun, acum când se împlinește anul.., Neagoe Popea, ne-a părăsit pentru totdeauna.

Romeo Niculiu
elev clasa VIII-a R.
Liceul Internat - Iași

DOCTOR
A. Dascăl
BOLI INTERNE
VENERICE și SIFILIS
Tratamentul blenoragiei la bărbați și femei
Diathermie urologică și generală
Consultații și tratamente: 7½—10 a. m. și 2—9 a. m.
Duminică 9—12 a. m.
Iași, Str. Cuza Vodă 42
(vis-a-vis de Camera de Comerț)

DOCTOR
A. Socolovschi
Specialist în boli și operații
de nas, gât, urechi
s'a mutat
IN STR. VICTOR PLACE 7
(Piața Unirii) lângă cinema Sidoli
DIATERMIE SPEC. ORL.
Inhalație cu ozon (electr)
electroterapie, înaltă frecv.
Cons. 8½—10, 12—2, 5—7

TREI TITLURI:
JULIȘKA
Geza von Bolvary
Paula Wessely

Institut de electro-radiologie medicală
Doctor
Gh. Costin
Specializat la Paris și Viena
Medic la disp. p. Profilaxia tuberculozei și Asig. Sociale Iași
Consult. medicale, radioscopii, radiografii, plămâni, inimă, stomac, ficat, rinichi, oase etc.
CONSULT 3—5 p. m.
S'a mutat în str. Vovideni No. 12 Telefon 1373

15 ZILE EFTINE
începând de Luni 16 Ianuarie
MARE DESFACERE
de pânzeturi, foale lăţimile, Olandine şi Mătăsuri — la
Mag. N. Angelescu & Co.
Succesorii firmei LUCA P. NICULESCU
Iaşi, Str. Ştefan cel Mare 4
In acest timp se vând toate articolele cu o reducere între 15 şi 30 la sută.
Cupoane cu preţuri excepţional de reduse. - Rugăm onor. clientelă să ne viziteze

DELA RESEDINŢA ŢINUTULUI

Organizarea lucrărilor tehnice

In dorinţa de a se întocmi un program de lucru cât mai bun în ţinutul Prut, d. Rezident Regal, a hotărât a convoca pe toţi inginerii directori ai serviciilor drumurilor din cele nouă judeţe.

La această consfătuire se vor stabili normele de lucru şi programul după care inginerii vor întocmi planurile şi devizele.

Consfătuirea va avea loc la Rezidenţie în ziua de 30 Ianuarie a. c.

Coordonarea serviciilor

In ziua de 18 Ianuarie a. c. va avea loc la Rezidenţie, sub preşedinţia d-lui Rezident Regal, conferinţa conducătorilor serviciilor exterioare ai ministerelor din raza ţinutului Prut.

In cadrul acestei conferinţe se va fixa programul de coordonare şi colaborare a acestor servicii cu programul administrativ al ţinutului.

Clorinarea apei la Iaşi

Problema clorinării apei, a fost preocuparea de căpetenie a d-lui Rezident Regal.

Excelenţa Sa, în urma consfătuirei avute cu d. Ilie Criveanu directorul general al societăţei apelor, a hotărât ca clorinarea apei să se facă prin mijloacele cele mai perfecte şi moderne, şi să se excludă mirosul de clor din apă.

Societatea apelor a comandat în acest scop, dela New York un aparat special pentru clorinare, cu ajutorul căruia se va absoarbe mirosul de clor, şi care aparat costă circa jumătate milion lei.

Pentruca aparatul să fie adus cât mai urgent, d. Rezident Regal, a intervenit la Ministerul Economiei Naţionale, pentru uşurarea formelor de import şi a se da societăţei o posibilitate de a trimete banii în America.

Deasemenea societatea apelor, urmează să primească în curând un aparat special comandat la Liége (Belgia), cu ajutorul căruia se vor evita pierderile de apă pe traseu.

EM. GH.

CONSTITUIREA BRESLEI
Textile şi îmbrăcăminte

La Camera de Muncă a avut loc constituirea breslei din Ţinutul Prut a secţiilor textile şi îmbrăcăminte, la care au participat peste 120 meseriaşi.

D. Alex. Rener a arătat necesitatea organizării în breaslă.

Apoi în unanimitate s'a ales următorul comitet de conducere a breslei Textile şi Imbrăcăminte din ţinutul Prut:

Preşedinte d. Alex. Rener; vice preşedinţi d-nii Costi Foişor şi Iosub Aron; casier d. Gh. Ilrim şi secretar general d. Nec. Constantinescu.

In comisia de cenzori au fost aleşi d-nii: I. Forşmit, I. Zalis şi M. Grinberg; iar cenzori supleanţi d-nii: Gustav Bouşca, Z. Walff şi I. Dinescu.

Mâine dimineaţă are loc la Camera de Muncă prima şedinţă a comitetului, când se vor primi noi înscrieri în breaslă.

x Durerea de bătături te enervează şi te îndispune. Remediul îl găsiţi în preparatul „ANTICALUS" soluţie şi pomadă care alină durerile şi desfiinţează bătăturile. Depozit Farmacia Dr. Ratianu strada Cuza Vodă 83.

Invăţători înaintaţi la gradul I

Prin decizie ministerială se înaintează la gr. I următorii învăţători:

Ecat. Ciocan dela Fâstâci jud. Vaslui pe 1 Septembrie 1937, Speranţa Mazilu, Păun-Bucium jud. Iaşi, 1 Aprilie 1939, Gh. Popescu, Todireni-Vaslui 1 Sept. 1938, Eug. I. Stoica, Boghicea - Roman 1 Sept. 1937, N. Căliman, Butnăreşti-Roman 1 Sept. 1937, Hor. Lavriuc, şc. Nr. 2 băeţi Vaslui 1 Aprilie 1939, Ecat. Ene, şc. Nr. 2 fete Vaslui 1 Aprilie 1939, Ion Apostol, şc. Ţigănaşi-Iaşi 1 Sept, 1937. Elena Mareş, şc. Dochia-Neamţ 1 Aprilie 1939, Victoria Pustenghea şc. Gârleni - Bacău 1 Sept. 1937, Zamfira Costinescu, şc. Letea Vechea-Bacău 1 Sept. 1938, Elisabeta Simionescu şc. Hârzăşeşti - Iaşi 1 Aprilie 1939, Constantina Petraru, şc. Nr. 5 fete Bacău 1 Sept. 1938, Arcadie Creţulescu şc. Bârjoani - Neamţ 1 Sept. 1937, Const. Albu, Racova-Şura-Văii-Bacău 1 Sept 1938, Andrei Constantin, Adjudeni-Roman 1 Sept. 1937, Lucia Şt. Prodan şc. Nr. 1 fete-Vaslui 1 Aprilie 1939, Irina N. Enăşescu, Vlădeni - Brehneşti - Botoşani 1 Sept. 1937, Marghita Cotac, Delenii de Sus Vaslui 1 Sept. 1937, Ecat. Frătescu, Paşcani-Baia 1 Aprilie 1939, N. Enăşescu, Vlădeni-Brehneşti Botoşani 1 Sept. 1937, Ion Stoica, Boghicea-Roman 1 Sept. 1937, Emilia Luca şc. Nr. 6 fete - Bacău 1 Sept. 1937, Corneliu Grosu, Ferdinand-Bacău 1 Sept. 1938, Vasile Gârleanu, Tg. Neamţ 1 Sept. 1937, Eugenia Silică, şc. Belceşti-Iaşi 1 Aprilie 1939 Maria Zărnescu, P.-Iloaie-Iaşi 1 Aprilie 1939, Petre Toma, Bălteni-Iaşi 1 Sept. 1937.

Mx.

Copil omorît de tren

O impresionantă nenorocire s'a întâmplat la bariera c.f.r. de lângă Regie.

Pe când copilul Valentin Silvestru din Cartierul Bejan, se ducea în spre oraş, a fost surprins de către auto-motorul Dorohoi-Iaşi, şi a fost ucis pe loc.

La faţa locului au sosit imediat autorităţile care, ridicând cadavrul, l-au transportat la morga spitalului Sf. Spiridon unde i se va face autopsia.

Cercul Didactic

Convocare. — Doamnele şi Domnii membri ai Corpului didactic de toate gradele de învăţământ din oraşul Iaşi, sunt rugaţi a lua parte la adunarea generală ordinară a Cercului Didactic Iaşi, Duminică 15 Ian. a. c. ora 10 dim. la sediul Cercului Didactic str. Lăpuşneanu 13 (etaj). Ordinea de zi, cea afişată la sediu.

In caz de neîntrunirea numărului statutar de membri, adunarea g-lă se va ţine Duminică 22 Ianuarie a. c, ora 10 dim. în acelaş local cu orice număr de membri prezenţi.

Peste cîteva zile se inaugurează
noul dispensar al asigurărilor sociale

D. dr. C. Bulău medicul şef al Casei Asigurărilor Sociale, s'a reîntors dela Bucureşti, unde a fost plecat pentru rezolvarea diferitelor chestiuni în legătură cu bunul mers al serviciului.

D-sa s'a prezentat în audienţă d-lui ministru al Muncei prof. M. Ralea şi d-lui secretar general M. Georgian, cărora le-a expus întreaga situaţie a Casei Iaşi, precum şi terminarea lucrărilor la dispensarul Nicolina-Socola.

D. ministru a fixat inaugurarea acestui nou local pentru Duminică 22 Ianuarie ora 10 a. m., când va lua parte, fie D-sa personal, fie d. secretar general.

D. dr. C. Bulău, s'a prezentat apoi d-lor prof. Gh. Strat, preşedintele Casei Centrale, M. Enescu director general şi dr. Rădulescu director medical, cu cari au discutat îndelung asupra principiilor noui legi a asigurărilor sociale şi asupra situaţiei personalului medical faţă de noua legiuire.

La invitaţiunea medicului şef dr. C. Bulău, d-nii Gh. Strat, M. Enescu şi dr. Rădulescu, au anunţat că vor lua parte la inaugurarea noului dispensar muncitoresc, cu care ocazie va avea loc şi o consfătuire la Iaşi asupra modalităţilor de aplicare a noei legi a asigurărilor sociale.

Lucrările de înzestrare a noului dispensar continuă cu rapiditate sub directa supraveghere a d-lui medic şef dr. C. Bulău.

S'a adus de la Bucureşti instrumentar din cel mai modern; mobilierul în lucru la fabrica „Moldova" este aproape gata, urmând a fi montat.

Eri s'a trimis la Bucureşti şi comanda de medicamente întocmită de d-ra farmacistă Silvestrovici, astfel că acest dispensar va fi perfect utilat şi asiguraţii vor avea totul la îndemână, nemai având nevoie, cei din acel cartier, să se deplaseze până la dispensarul central.

Zilele acestea medicul şef va convoca întreg personalul medical şi farmaceutic, care va primi instrucţiuni asupra modului de funcţionare a noului dispensar.

La inaugurarea dispensarului vor fi invitate toate autorităţile locale în frunte cu Excelenţa Sa d. Rezident Regal, care a şi promis d-lui dr. C. Bulău, că va lua parte la această solemnitate.

emil gh.

Cinema Phoenix
în continuarea succeselor, prezintă de
Luni 16 Ianuar
Două filme excepţionale
Charles Boyer
Claudette Colbert
în cea mai frumoasă poveste de iubire
Tovarăşii
(A noastră e noaptea)
şi filmul de aventuri
Submarinul D1
cu Pat O'Brien

Reabilitarea unei ctitorii Rosnoveneşti
O consfătuire la Palatul Metropolitan, între I.P.S. Mitropolit Nicodim şi d. Rezident Regal

Se cunoaşte cazul bisericii din Brăteşti (jud. Baia) de lângă Paşcani,—o ctitorie Roznovenească.

In satul Brăteşti de lângă gara Paşcani se găseşte o biserică, căreia preotul paroh N. Filip se străduieşte să-i dea o îngrijire aleasă.

Acest locaş de închinăciune este o ctitorie a vistiernicului Neculae Rosetti Roznovanu care a lăsat prin testament bisericii toată moşia înconjurătoare.

Prin unele întrepretări greşite ale testamentului. Primăria Paşcani a desposedat locaşul de această avere din care se întreţineau călugării slujitori (căci înainte aici se afla un schit), astfel că azi biserica din Brăteşti e complect lipsită de mijloace.

In casele din imediata apropiere a locaşului s'a instalat o şcoală de gospodărie,—care aparţineau în trecut epitropiei bisericii.

Dar administraţia acestei şcoli nu numai că nu îngrijeşte de biserică, dar a făcut unele acte reprobabile.

Astfel nişte atenanse au fost transformate în cotete de porci şi staule de vite, — la câţiva metri de zidurile bisericii, lângă altar.

Totodată direcţia şcolii a scos osemintele călugărilor din morminte şi a pus la păstrat cartofi pentru iarnă!..

Apoi parohul şi credincioşii cu greu pot răzbi să ajungă la biserică din cauza unor haite de câini răi care se află la şcoala de gospodărie.

Părintele N. Filip, prin nişte memorii documentate înaintate I. P. S. Mitropolit Nicodim şi d-lui Rezident Regal Negruzzi arată în chip limpede că situaţia aceasta nu mai poate dăinui, de vreme ce testamentul glăsueşte că averea şi casele unde se află şcoala, aparţin bisericii.

D. Rezident Regal Negruzzi a studiat cu atenţie documentele prezentate de către părintele Filip şi apoi ieri a făcut o lungă vizită I. P. S. Mitropolit Nicodim, discutând cazul bisericii din Brăteşti.

De comun acord cu chiriarhul Moldovei, d. Rezident Regal a decis să facă intervenţiuni pe lângă ministerul de Domenii şi ministerul Educaţiei Naţionale, în scopul de a retroceda bisericii din Brăteşti averea înconjurătoare.

Concomitent va stărui pe lângă aceste ministere şi I. P. S. Mitropolit Nicodim.

Grig. Spiru

Luni seara la Teatrul Naţional
Iancovescu şi Ionel Ţăranu
marii noştri comici
în succesul zilei „Două duzini de Trandafiri

Comedia de fină observaţie psihologică, impletind admirabil ironia şi înţălegerea umană a situaţiei, — vorbim de „DOUA DUZINI DE TRANDAFIRI" spectacol pe care-l vom aplăuda cu voie bună

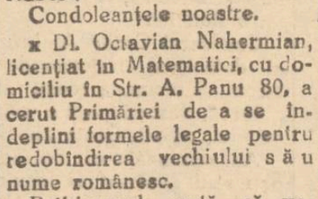

Iancovescu Ionel Ţăranu

Luni 16 Ianuarie la Teatrul Naţional, se bucură de o interpretare excepţională.

O colaborare între doi comici de calitate şi a unei actriţe al cărei talent va surprinde plăcut, alcătueşte axa acestui rar spectacol.

D-l Ion Iancovescu va declanşa toată dispoziţia sălii prin compasurile largi cu care întregul lui exterior va trece dela o extremă la alta.

D-l Ionel Ţăranu, încadrat perfect în rolul unui prieten devotat al casei, Gurmand, naiv şi salvator prin întâmplare de a fi spus o minciună, înainte de a fi sincer, pune o jovialitate şi o discreţie de bun gust a efectelor.

D-na Ţoţa Yann va da spectacolului o doză impresionantă de duioşie, de căldură, de vibrare, marcând cu fineţă tranziţiile sufleteşti ale eroinei.

„Două duzini de Trandafiri" este spectacolul care trebueşte văzut.

Cr.

INFORMAŢIUNI

x CONFERINŢA— Dl. prof. August Scriban, distinsul filolog, va conferenţia astăzi după amează, la ora 5 p. m. la sediul Blocului Pensionarilor despre „Adevărata limbă românească".

Sunt invitaţi toţi membrii Blocului, să asiste la această interesantă conferinţă.

x Astăzi dimineaţă a încetat din viaţă doamna Flora Nubert mama distinşilor noştri concetăţeni domnii Dr. Gr. Nubert şi Profesor Dr. Ioan Nubert.

Condoleanţele noastre.

x Dl. Octavian Nahermian, licenţiat în Matematici, cu domiciliu în Str. A. Panu 80, a cerut Primăriei de a se îndeplini formele legale pentru redobîndirea vechiului său nume românesc.

Petiţionarul arată că vechiul său nume a fost „Munteanu" şi s'a născut în com. Arbore-Suceava.

x ATENEUL TATARAŞI.— Din iniţiativa Cercului de Gospodine depe lângă Ateneul Tătăraşi, s'a împărţit de sărbători populaţiei sărace din acel cartier, jumătate vagon de lemne.

Tot cercul de gospodine, va îmbrăca 50 copii săraci, cărora le va da îmbrăcăminte complectă.

x Dl. Ştefan Tărtăcuţă ne roagă să arătăm că în lista înscrierilor în Frontul Renaşterei Naţionale a apărut din greşală numele Ana Tărtăcuţă.

Facem cuvenita rectificare.

x Dl. prof. Gheorghe Brătianu a sosit astăzi în localitate.

x Sute de mii de scrisori de admiraţie, primeşte zilnic cea mai frumoasă femeie din Franţa, Viviane Romance.

x Se aduce la cunoştinţa Domnilor Membrii ai Societăţei de Medici şi Naturalişti, că azi sâmbătă 14 Ian. a. c. la ora 8 jumătate seara, are loc şedinţa ştiinţifică a Societăţei care se va ţinea în Sala de curs a Facultăţii de Medicină.

x Viaţa reală din lumea traficanţilor de carne vie este redată în ultimul şi cel mai mare film francez „Casa din Malta" cu cea mai frumoasă femeie din Franţa Viviane Romance, de Luni 16 Ian. la „Scala".

+

Grigore, Ioan, Ecaterina şi Neculai îi şi fiică, cu familiile lor, fac cunoscut încetarea din viaţă a bunei şi dragei lor mame

FLORA NUBERT

în etate de 74 ani

Slujba înmormântării va avea loc Luni 16 Ianuarie la ora 3 după amiază la capela Cimitirului Armean din Iaşi, unde se află depus corpul neînsufleţit.

LA — —
Antrepozitele Râşcanu
se vând
LEMNE DE FOC
mai eftin ca oriunde
lângă Uzina Electrică
Telefon 1251
Direcţiunea V. PETRESCU

INFORMAŢII

x Dl. Dr. Al. Tzaicu *este în fiecare Duminică la Iaşi, pentru consultaţii şi operaţii la sanatoriul d-sale din str. Carol No. 20.*

x Dacă vă îndispun mâncărurile, beţi imediat un pahar de Borsec.

x Dr. F. Borocin, specializat la Paris, boli interne şi ds copii, raze ultra-violete, Diatherm'e, *s'a mutat* în str. Palat 30 (vis-a-vis de Strand) şi consultă 9-12, 3-7.

Telefon 1928.

x Marlene Dietrich, Greta Garbo, Danielle Durrieux, Joan Crawford, au fost întrecute prin frumuseţe, gingăşie, sex-apel şi talent de Viviane Romance.

x Medicii stomatologi din Iaşi, sunt rugaţi a trece pe la cabinetul D-nei Dr. Iosipovici-Himelbrandt, d n str. Lăpuşneanu 28, secretara asociaţiei, în ziua de Luni 16 Ianuarie 1939 între orele 9½—12 pentru a complecta formularele de înscriere în Asociaţia Medicilor Stomatologi primite de la Bucureşti, primind ulterior adeverinţa, pe baza cărora numai vor obţine registre de consumul aurului dela Banca Naţională a României.

Tot odată vor aduce cu D-lor şi banii necesari înscrierei.

x Un film de acţiune, palpitant şi dinamic, care desvăluie mistere şe şi dramele caselor de plăceri „Casa din Malta" cu cea mai frumoasă femeie a Franţei, minunata Viviane Romance, de Luni 16 Ian. la „Scala".

Băiat rătăcit

A dispărut de acasă băiatul Gheorghe Toader Ionică din com. Belceşti, căţunul Tanţe, jud. Iaşi. E beteag de picioare şi are o cicatrice la cap. Acei ce ştiu de dânsul sunt rugaţi a se adresa la Maria Lupu, la Maternitatea din Iaşi str. Cuza Vodă.

Corpul Contabililor Autorizaţi şi Experţi Secţia Iaşi

COMUNICAT

Domnii membrii ai Corpului sunt rugaţi a se prezenta până la 25 Ianuarie a. c. cel mai târziu —la sediul Corpului — str. Mârzescu 34, pentru a semna declaraţiunile de înscriere în „Frontul Renaşterei Naţionale".

Vor semna aceste declaraţiuni chiar şi acei ce s'au mai înscris ca: făcând parte din alte organizaţii profesionale, cu personalul întreprinderilor unde lucrează sau individual.

Preşedinte C. Cofianu

Julişka
Masca iubirii
cu Paula Wessely

Dr. R. DAMSKER
Medic de Spital
BOLI INTERNE
plămâni, inimă, rinichi
Str. Ghica Vodă No. 32

Şcoala Normală de Conducătoare de Grădini de Copii — Iaşi —

Se aduce la cunoştinţă celor interesaţi că în ziua de Miercuri 1 Februarie a. c. ora 5 d. a. se va ţine în cancelaria şcoalei din str. Carp 2, licitaţie cu oferte închise pentru aprovizionarea şcolii cu pâine, carne şi untură de porc, coloniale, brânză de oi, lapte, iaurt, conform caetului de sarcini care se poate vedea zilnic în cancelaria şcolii.

Ofertele vor fi însoţite de o garanţie de 5% în numerar, sau efecte publice la valoarea reală şi licitaţia se va ţine în prevederile art. 88—110 din L. C. P. Comitetul Şcolar

Mâine Duminică
MATINEU
LA „SCALA"
dela ora 10 dim.

x Tineretul până la 17 ani nu va fi admis la filmul traficanţilor de carne vie „Casa din Malta" cu Viviane Romance, de Luni 16 Ianuarie la „Scala".

x Untură de peşte Medicinală, Norvegiană, s'a primit la **Farmacia Dr. Ratianu** cu care se prepară zilnic *untură de peşte jodoferată.*

Untura de peşte Norvegiană veritabilă, simplă sau jodoferată, fiind bogată în *jod şi vitamine* se recomandă cu mare succes adulţilor şi copiilor slăbănogi şi lymfatici pentru purificarea sângelui şi ca întăritor al organismului.

Azi la Phoenix
Două filme excepţionale
Prinţ
— şi —
cerşetor
în două ore veţi trăi aventurile unei vieţi întregi, cu
ERROL FLYNN
şi comedia delicioasă
Gentleman
după miezul nopţii
cu artiştii cei mai iubiţi
Bette Davis, Olivia de Haviland, Leslie Howard.
PREŢURILE REDUSE.

Vîndcărucior
sport modern
perfectă stare.
A se adresa L. Leibovici
Str. Smârdan 54.

Dr. M. Avram
Medic de Spital
Consultă şi operează
Boli Chirurgicale, Boli de femei, Mamoş
Consult. 3—7 p. m.
str. I. C. Brătianu 120

Vinuri din viţă nobilă
Vinuri vechi
Vinuri noi
Vinuri aromate
Vinuri absolut naturale
Vinuri eftine
Vinuri higienic servite

cumpăraţi numai dela depozitul nou înfiinţat în str. Prof. A. C. Cuza 27 (fost Arcu) casele Teitler, palatul poştei vechi.

Dacă nu vă puteţi deplasa, telefonaţi la Cinema Sidoli telefon 2050, — şi veţi avea urgent la domiciliul Dvs. vinul dorit.

ULTIMA ORA

Consiliul de Miniștri ținut aseară

București 14.—Eri după amiază la ora 6, s'a ținut un important consiliu de miniștri la Patriarhie.

Au participat toți miniștrii și subsecretarii de stat.

Consiliul a durat până la ora 7 jumătate.

S'au rezolvat lucrările curente și s'au discutat unele puncte din programul viitor al guvernului.

Conferința dela Cernăuți

Dl. Mitiță Constantinescu, ministrul economiei naționale, a plecat la Cernăuți, unde va asista la inaugurarea noului local al Băncii de Nord.

Astăzi, d-sa va prezida o conferință a tuturor autorităților din Bucovina, în frunte cu dl. Rezident Regal Alexianu, în legătură cu situația economică din această provincie.

Cu acest prilej, dl. Mitiță Constantinescu va rosti un discurs lămuritor al măsurilor luate de guvern.

La prânz va avea loc un banchet, iar după amează se va ține o conferință a organelor pendinte de ministerul economiei naționale și de cel al finanțelor.

Revizuirea debitelor

Ministerul de finanțe a hotărât să se facă revizuirea tuturor debitelor de la 1934 până la zi.

Totodată se vor face formalitățile de urmărire a tuturor acelor cari s'au sustras de la plata impozitelor.

In modul acesta se va evita orice eschivare de la fisc și tot odată se vor descoperi eventuale evaziuni fiscale.

Autorizația de funcționare a „Frontului Renașterei Naționale"

„Monitorul Oficial" de eri publică următoarea decizie:

Noi, ministru secretar de Stat la Departamentul Justiției.

Având în vedere dispozițiunile art. III din legea privitoare la înființarea organizației politice a „Frontului Renașterii Naționale", publicată în Monitorul Oficial No. 293 din 16 Decembrie 1938.

Văzând cererea înregistrată la No. 202.681 din 16 Decembrie 1938, care poartă un număr de 55 semnături de persoane, din care peste 20 au calitatea de actuali sau foști miniștri și subsecretari de Stat.

Decidem:

Art. 1. Se autorizează pe ziua de 16 Decembrie 1938 funcționarea organizației politice „Frontul Renașterii Naționale" în condițiunile legii decretată cu No. 4 321 din 1938, publicată în Monitorul Oficial No. 293 din 1938.

Art. II. D. director al Direcțiunii judiciare din ministerul Justiției este însărcinat cu aducerea la îndeplinire a prezentei deciziuni.

Dată la 13 ianuarie 1939.

Ministru V. Con-Tamandi

No. 2.539.

Comunicatul asupra întrevederilor dela Roma

Anglia și Italia doresc menținerea păcii

Roma 14.—Astă noapte la ora 3 s'a dat publicității comunicatul final asupra întrevederei italo-britanice.

Comunicatul arată că în cursul întreveverilor cari au avut loc între Duce și d. Chamberlain cu participarea miniștrilor de externe ai celor două state, s'au examinat cele mai importante chestiuni actuale, precum și relațiile dintre cele două state.

Aceste conversațiuni au fost însuflețite de cea mai mare cordialitate și au dus la un amplu și franc schimb de vederi.

S'a hotărât de comun acord desvoltarea relațiunilor existente dintre cele două state, în spiritul de amiciție al pactului de la 16 Aprilie 1938. S'a mai hotărât încheierea încurând a unor acorduri speciale prevăzută de acest pact.

In cursul convorbirilor s'a constatat încă odată voința Italiei și a Marei Britanii de a continua politica eficace de menținere a păcii, politică spre care au fost și sunt îndreptate sforțările celor două guverne.

Acest comunicat a fost dat publicității de ambele guverne.

Regimul evreilor din Cehoslovacia

Praga 14.—Comisiunea specială însărcinată cu rezolvirea problemei evreilor din Cehoslovacia, și-a terminat lucrările.

Comisia a opinat să fie scoși din administrație și funcțiuni publice toți evreii, cu excepția acelora cari au obținut cetățenia cehă cu mai multe generații în urmă și acelor cari au luat parte în războiul modial.

DECES

București 14.— Eri a încetat din viață dr. Ion Goian, director al serviciului sanitar din ministerul sănătății.

Dr. Goian se trage dintr'o veche familie din Botoșani.

El a fost medic primar al jud. Tutova, de unde a trecut în minister.

Dl. Istrate Micescu în localitate

Astăzi dimineață au sosit în localitate d-nii Istrate Micescu și D. R. Ioanițescu, foști miniștri.

La gară au fost primiți de d-nii: prof. George Cuza, av. Titus Frangu'ea, av. M. Gr. Constantinescu, av. Dem. Luca, av. Andrei Velciu, C. Fo șor etc.

D-nii Micescu și Ioanițescu au plecat la locuința d-lui prof. A. C. Cuza, unde sunt invitați.

Cumpăr aur de dinți, bijuterii. Vindeți bine
Brătianu 82
Casornicar specializat la Paris

S'a respins cererea Italiei de a se modifica statutul Canalului de Suez

Paris 14.—Eri s'a întrunit consiliul Societății Canalul de Suez.

Consiliul a luat în discuție pretențiile Italiei, de a se modifica statutul societății.

Cererea a fost respinsă, deoarece această societate nu lucrează decât pe considerente de ordin comercial.

Tot odată s'a primit o cerere din partea Egiptului, care propune să nu fie admisă Italia în societate.

Deoarece canalul de Suez trece pe teritoriul egiptean, desigur că pretenția acestei țări trebue respectată.

S'a terminat inspecția dela Teatrul Național

Eri s'a reîntors în localitate dl. Ștefănescu inspector general administrativ al ministerului de interne, care în urma unui aviz telefonic venit din București a urgentat terminarea inspecției dela Teatrul Național.

D-sa împreună cu d. insp. Vasiliu — dela rezidența Ținutului Prut — a încheiat aseară lucrările.

După aceia cei doi inspectori au întocmit pentru rezidențe un raport asupra rezultatului inspecției, după care dl. ing. Ștefănescu a plecat la București.

Concentrări de trupe italiene în Africa

Londra 14. — Agenția „Reuter" anunță din Djibutti că Italia a concentrat trupe la Murdan în Africa Orientală.

Cercurile franceze n'au primit până acum confirmarea acestei știri.

Accidente de tren

Două grave accidente de tren s'au produs ieri în cuprinsul inspecției c. f. r. Iași.

In timp ce trenul București-Cernăuți trecea prin apropiere de gara Roman s'a aruncat înaintea trenului un individ bine îmbrăcat care a fost oribil mutilat.

Până acum nu i s'a putut stabili identitatea.

*

Un alt accident s'a produs la un canton de lângă stația Leorda.

Cantonăreasa Elisabeta Cuciureanu vrând să oprească niște căruțe care voiau să intre în bariera deschisă a fost surprinsă de tren și omorâtă.

Mare scandal în parlamentul din Budapesta

Budapesta 14.— Ultima ședință a Camerei deputaților a fost deosebit de furtunoasă.

Fostul ministru al agriculturei și conducător al dizidenților guvernamentali, a protestat asupra faptului că prefectul jud. Beckel în discursul de la instalare l-a numit pe el mercenar al evreilor.

S'a născut un scandal în Cameră, deputații apostrofându-se reciproc.

Contele Bethlen, fost prim-ministru, s'a încăerat cu laros ministrul noilor teritorii.

A fost nevoe să se suspende ședința căci altfel ieșea o bătae generală.

In pauză s'au dus tratative pentru liniștirea spiritelor.

La redeschiderea ședinței, ministrul de interne a declarat că va cere lămăriri prefectului în pauză, după care ședința a fost închisă.

ATAC BANDITESC IN CAPITALA

București 14.—Un atac banditesc a fost comis aseară în str. Alex. Vlahuță 21.

Pe când negustorul David Veiner vorbea la telefon în locuința sa, a fost atacat de 4 bandiți care l'au injunghiat cu cuțitele.

Aceiaș soartă a avut soția lui și un tânăr care le-a venit în ajutor.

Sergentul din post auzind țipete a intrat în casă.

Banditii l'au rănit și pe el, după care au dispărut.

Răniții au fost transportați la spital de urgență.

CITIȚI „OPINIA"

x *Veniți și vedeți, ultimele zile „Curierul din Lyon" cu Pierre Blanchar și „Fiica Orientului" cu Anna May Wong la „Scala".*

x Printre primii evrei înscriși în Frontul Renașterei Naționale se află tânărul C. Braunstein din localitate.

Luni LA SCALA
—O premieră de gală —
Filmul care desvălue misterele traficanților de carne vie

Odată cu filmul de aventuri senzaționale nerulate la Iași
Satana - în frac -
cu CLAIRE TREVOR și AKIM TAMIROFF

Șapte tineri arestați pentru acțiune subversivă

Dl. Nae Ionescu retrimis în lagăr

București 14.—Direcțiunea generală a poliției a dat un comunicat în care se arată că în str. Aureliu 14 au fost descoperiți 7 tineri care țineau o ședință de cuib legionar.

Ei se ocupau cu redactarea unor manifeste subversive.

Cei arestați sunt Dorco Asilon, Petre Lesciu, Gh. Clement, Iosif Danielescu, I. Miter, Brahalț Gh. și Bucur Stănescu.

Cercetările continuă deoarece se crede că ei nu lucrau izolat.

*

Deoarece s'a stabilit că d. prof. Nae Ionescu nu și-a respectat angajamentul luat, i s'a fixat domiciliu obligator pe timp de 1 an, la Mercurea-Ciucului.

Prinderea unui vestit spărgător în localitate

Lupta cu focuri de revolver

Poliție ieșană a reușit să facă azi dimineață o senzațională captură.

Acum câtva timp s'au primit la chestură, semnalmentele unui îndrăzneț spărgător, Mihai Climveschi, zis Mișa, de 26 ani originar din com. Edineț, jud. Hotin, care a comis un furt la un negustor din Pârlița-Bălți unde și-a însușit 600 mii lei, precum blănuri și bijuterii, evaluata la un milion lei.

Comisarul Cezar Ambrozie și detectivul Rețeanu de la biroul judiciar, a reușit să-l „fileze", descoperindu-i și domiciliul, în Str. Canta 25.

Azi dimineață cei doi polițiști s'au deplasat la locuința acestuia, unde au fost întâmpinați cu focuri de arme.

După un schimb de focuri de armă, trase din ambele părți, comisarul Ambrozie și detectivul Rețeanu au reușit să pătrundă pe un geam, și l'au arestat pe Climenschi și pe concubina acestuia Manuela Dirvinciok, fiica unui oficer polonez.

La locuința lor s'au găsit o parte din mărfurile furate.

Din banii furați s'a găsit o sumă foarte mică. Restul până la 600 mii, i-a cheltuit împreună cu concubina sa în localurile de petreceri și cluburile din Capitală.

Mihai Climveschi și concubina sa au fost conduși la chestură, unde sunt anchetați de d. comisar Stănciulescu șeful biroului de siguranță.

x Cine a găsit pe stradă o mănușă de damă, din lână neagră, este rugat a o aduce la redacția ziarului nostru.

Mai mulți dentiști ieșeni opriți să practice această profesiune

La sediul centrului stomatologic dela spitalul „Sf. Spiridon" a avut loc adunarea generală a asociației medicilor stomatologi din ținutul Prut recent înființată.

Cu această ocazie s'a ales primul comitet al asociației: d. dr. Grigore Osipov-Sinești, președinte; dr. H. Apter, vice-președinte, dr. Romano, casier d-na dr. Iosipovici-Himelbrand, secretar general.

După alegerea comitetului a luat cuvântul d. dr. Grigore Osipov. Sinești, care a făcut parte din comisiunea însărcinată cu revizuirea dentiștilor technicieni.

D-sa aduce la cunoștința asociației că din 25 dentiști technicieni din Iași au fost admiși 12.

Din cei respinși la revizuire și care vor fi opriți a mai lucra în dentistică sunt dentiștii Grünberg-Moldvan, Sitota-Grossu, Aicklendler, d-na Fridman Leventa!, d-na Carc, dentist Goltman, etc.

A doua chestiune desbătută a fost introducerea registrelor de control al aurului în cabinetele medicilor stomatologi.

Asociația a luat atitudine contra introducerei registrelor care violează secretul profesional.

Se alege o comisiune compusă din d-nii d-ri: Apter, Osipov-Sinești și Romano, care se va ocupa cu impunerile dentiștilor.

ORA 12

Noi dispoziții cu privire la debitele de spirtoase

București 14.—Fiind informat că uniii proprietari ai brevetelor de Băuturi spirtoase nu exploatează personal, ci le închiriază la diferite persoane, ministerul a dat o dispoziție prin care interzice cedarea pentru exploatare a acestor brevete.

Pe viitor brevetele vor avea fotografia proprietarilor, iar o altă fotografie se va păstra la minister.

Acei care vor fi prinși că cedează brevetele, li se vor anula.

Satisfacție în cercurile italiene

după conferința dela Roma

Londra 14.—Ziarul „Daily Press" publică niște declarații ale contelui Ciano care arată că cercurile italiene sunt foarte satisfăcute de modul cum a decurs conferința de la Roma.

Tot contele Ciano a spus gazetarilor că dl. Musolini a declarat textual în cursul discuțiilor:

„Vă dau cuvântul de onoare că voiu respecta în totul acordul anglo-italian".

„SCALA" — Ultimile 2 zile
Astăzi Sâmbătă și mâine Duminică, dela ora 10
Curierul din Lyon
cu marele tragedian PIERRE BLANCHAR
Fiica Orientului
Aventuri senzaționale cu ANNA MAY WONG

Celebra diseuză
HERMINA TECUCEANU
debutează începând de astă seară
la CORSO

x *Cea mai frumoasă femeie din Franța, minunata Viviane Romance apare în cel mai mare film de moravuri „Casa din Malta" de Luni 16 Ian. la „Scala".*

PIERDUT buletinul populației Iași pe numele Maria Țărăianu din Iași str. P. Bogdan 55.

Se declară nul.

„Cetiți „Opinia"

ANUL XXXVI No. 9542

ABONAMENTE:
Lei 350. . . . . pe un an
„ 180. . . . . „ 6 luni
„ 90. . . . . „ 3 luni
„ 35. . . . . „ 1 luni
„ 1500. . . Instituții publice

Atelierele tipografice „Opinia"
AȘI STR. LAPUȘNEANU 37

1 LEU

OPINIA

Ziar popular cotidian

MARȚI 17 IANUARIE 1939

TELEFOANE
Redacția. . . . . No. 1295
Administrația . . . . . „ 1299
Serv. de noapte red. . . . „ 1436

Redacția și Administrația
IAȘI STR. LĂPUȘNEANU 37

Director C. R. GHIULEA

BIBLIOTECA UNIVERSITĂȚII IAȘI

ANULAT

„O viață nouă, pe alte temeiuri și cu alte idealuri"

— Marginalii la cuvântarea d-lui ministru Armand Călinescu —

Cuvântarea ținută de d. ministru Armand Călinescu la radio, asupra „Rostului Renașterii Naționale", este mai mult decât un discurs; e un crez național în conceptele supreme ale Statului.

Prin ea, prin această cuvântare, pe lesul de învrăjbiri și de lupte sterile al trecutului, se răstoarnă—definitivă—despedea uitării, pentruca ochii tuturor cetățenilor să se îndrepte spre un singur și esențial ideal: acel al întăririi Patriei.

Vorbind despre vechiul regim—vechiu prin morala putredă, prin elemente și prin modul de a înțelege stările de lucruri,—ministrul de Interne a spus:

„În adevăr, cine îl mai susține astăzi? Nimeni!

„Cine îl mai regretă? Cățiva! Și, ceeace este și mai caracteristic, această abandonare nu este numai rezultatul unei stări psihologice, ci este datorită îndeosebi unei analize raționale".

Peste toată nefasta „revărsare de patimi" a trecutului de amară amintire, noul regim — venind cu sisteme de conducere noui și reparatoare — a ridicat primatul Națiunii.

În câteva fraze limpezi, d. ministru Armand Călinescu a subliniat vitalitatea și justificarea supremă a ideilor de bază ale „Frontului Renașterii Naționale", organism politic unic, care a concentrat în cadrele sale toate energiile vii ale țării.

Cari sunt aceste idei de bază, amintite de energicul ministru de Interne.

Iată-le:

1). Ideia națională. (Întărirea și desvoltarea Națiunii atât sub raportul fizic, cât și sub raportul moral — a afirmat d. ministru Armand Călinescu — este o îndatorire esențială. Rezistența în fața oricărei amenințări dinlăuntru sau din afară trebuie să se sprijine pe solidaritatea tuturor").

2) Respectul familiei ca celulă socială.

3) Credința creștină.

4) Munca.

Toate aceste idei laolaltă, definitiv cimentate, trebuesc puse de toți cetățenii în slujba apărării Patriei.

Și nimic nu poate fi mai potrivit după indicarea ideilor despre care a vorbit cu atâta inimă d. ministru Armand Călinescu, decât să redăm minunata încheere a discursului său:

„De aceea în ceasul de față să uităm cu toții orice ne-a despărțit în trecut, să fim împăcați, să ne înșiruim cu înflăcărare într'un front unic, muncind necontenit pentru întărirea țării; să stăm strajă în jurul hotarelor ei și să încurajăm cu dragoste Tronul și pe cel mai înțelept și cel mai patriot Suveran, pe care destinul ni L-a hărăzit, pe MAJESTATEA SA REGELE CAROL AL II-lea.

Pe frontul catalan

Continuînd ofensiva în Catalonia, trupele generalului Franco au ocupat orașul Tortosa și gurile fluviului Ebru. Înaintarea continuă spre Taragona și Barcelona.

În clișeu, aspectul jalnic al unei străzi din Tortosa, în urma bombardamentului de artilerie și aviație.

Două autostrade germane

la granițele Coridorului Polonez

Zilele acestea au fost date publicității planurile celor două auto-strade germane din Pomerania de răsărit, care ambele duc la granițele coridorului polonez, unde deocamdată se opresc. Autostradele pornesc dela Stettin spre răsărit și trec prin Falkenburg, unde în apropiere se află cunoscutul castel în care se face educația generației tinere de conducători național-socialiști, numit Krössinsee; și după ce se despart lângă Barwalde, una se îndreaptă spre Lütow, iar cealaltă spre Schlochau, orașe care se află chiar la granița de apus a coridorului polonez.

Prima dintre autostradele acestea, (după întreruperea din cauza coridorului), continuă apoi spre Danzig, și apoi prin Elbing spre Königsberg.

Autostradele în chestiune sunt construite în așa fel încât legătura lor cea mai scurtă și cea mai dreaptă se poate face prin coridorul polonez.

Și a doua autostradă continuă (după întreruperea din cauza coridorului) prin Marienburg la Albind, unde se unește cu autostrada care duce spre Königsberg.

Aceste două autostrade noui sunt importante, nu numai pentru întreaga Pomeranie, ci și pentru Prusia orientală și pentru comunicațiile peste coridorul polonez.

Situația de aici este totul similară cu aceia a autostradei dela Breslau la Viena, care duce prin teritoriul cehoslovac.

O bibliotecă a înțelepciunii orientale

Înainte cu 380 ani a fost înființată în orașul Bitolia (Monastir) din Macedonia iugoslavă de astăzi, o bibliotecă mare, care conține cam trei mii de volume din lucrările celor mai însemnați filosofi turci, arabi și persani (manuscrise și tipărituri).

După cum anunță ziarul „Politika" din Belgrad într'o corespondență din Bitolea, în biblioteca aceasta este păstrată și celebra carte „Mozaicul înțelepciunii" scrisă de filosoful arab fondator al teosofiei arabe Mujhudin Arebi. Se mai găsesc aici lucrările lui Faruk Damișmend, Radam, precum și cunoscuta poezie filosofică a filosofului persan Firdusi.

Un interes deosebit de mare provoacă manuscrisele cunoscutelor descrieri de călătorii al căror autor este cronicarul turc Evli Celebi, care a scris despre Bitolea și Strumița câteva cărți înainte cu 500 de ani; apoi câteva cărți ale cunoscutului scriitor Gazali și manuscrisele metafizicianului Mehmed șah. În biblioteca aceasta se păstrează de asemenea câteva exemplare din corna pe pergament, dintre care unul este scris în limba arabă, iar celălalt în limba persană.

Din toată lumea

Prezidența Franței

Mandatul d-lui Albert Lebrun președintele Franței, expiră la 10 Mai anul curent.

Conform constituției, alegerea sucesorului la președinție se face cu o lună înaintea expirării mandatului. Se știe anunță într'adevăr, că între 10 și 12 April a. c. Camera și Senatul întrunite în Adunare Națională la Versailles, vor proceda la alegerea președintelui republicei.

Va fi al 15-lea președinte al celei de a treia republici franceze.

O regină milosă

Regina Geraldina a Albaniei a oferit la Tirana un ospăț unui grup de 200 copii săraci. Cum mulți dintre aceștia erau desculți, servitorii dela Curte au fost puși să le spele picioarele, să-i încalțe și să-i îmbrace frumos, înainte de a-i introduce în palatul regal. Apoi copilașii au fost așezați la masă, înfulecând totul cu o poftă extraordinară.

Furi interesanți

Paznicii grădinii zoologice din Manchester au constatat cu surprindere că doi aligatori au dispărut peste noapte din cușca lor.

După primele investigații s'a constatat că în timpul nopții hoții au isbutit să se introducă prin efracție în „casa reptilelor" și au forțat apoi ușa compartimentului rezervat aligatorilor, furând două din aceste prețioase reptile.

Se crede că furtul a fost săvârșit de „specialiști", deoarece aligatorii nu sunt blajini și ar fi mușcat orice persoană lipsită de experiență, care ar fi încercat să pătrundă în cușca lor.

Severe măsuri de pază au fost luate, în urma acestui furt, la toate grădinile zoologice din Anglia.

A trăit 118 ani

O țigancă numită Bogumila Kozer a încetat din viață la Gdynid (Polonia) în vârstă de 118 ani.

Măritată de cinci ori, ea a avut cinci fii, opt fiice, 52 de nepoți 240 de strănepoți și peste 400 de răstrănepoți.

În 1917, Bogumila Kozer a prezis asasinarea lui Rasputin

Limbajul florilor

Florăresele din Paris au stabilit un nou limbaj al florilor, în felul următor:

Crinul înseamnă inimă duioasă; iasomia—bucurie; camelia — temei în dragoste; margareta — inimă simplă; stânjinelul—prietenie; laleaua —declarație de dragoste; mimosa—siguranță; narcisa—indiferență; tuberoza—dorință; trandafirul—dragoste puternică; bumbișorul—dragoste veselă; gladiola—cerere de întâlnire; și așa mai departe...

Însă credem că în privința limbajului florilor, specialist adevărat rămâne simpaticul nostru concetățean și înalt demnitar d. Mihăiță Borcea.

În Catalonia

Pe frontul Cataloniei, ofensiva trupelor spaniole naționaliste continuă neîntrerupt.

Corespondentul de război al agenției Havas anunță că pe acest front, dela Mediterana până în Pirinei, generalul Franco a angajat o armată alcătuită din 352.000 oameni, aproape în întregime spanioli. Italieni combatanți nu sânt decât 16,300 oameni.

Reportaj post-festum

Maria sa Bacșișul

Cum devine omul cineva la sărbători. Mulți ani cucoane.

Se știe că sărbătorile sunt un motiv să aduni o săptămână pentru a mânca apoi două zile.

Natural că la aceasta îți vin în ajutor rudele și prietenii; dar nici tu nu-i cruți pe dânșii, când se oferă ocazia.

În ajun de sărbători fiecare cap de familie e apucat de un fel de febră a cumpărăturilor. De ce cumpără, cu atât i se pare că nu are de ajuns. Parcă ar pleca să vegeteze 3 luni la Pol sau să facă o expediție în pustiu.

Cheltuește leafa, mai împrumută de unde are credit și cumpără, nu se încurcă... Aduce acasă tot ce întâlnește în cale: carne, conserve, lumânări, pește, ghiudem, cașcaval, limonadă, castraveți și chiar volume literare—ca să se distreze de sărbători.

Dacă n'ar veni Crăciunul peste el, ar fi în stare să transforme casa în magazin de coloniale, iar bucătăria în coteț de gobăi..

Pentru ca apoi, după ce a trecut ca prin vis și ultima zi blagoslovită de Dumnezeu și trecută cu roș în calendar, omul să suspine și să se intereseze de ceva leacuri pentru stomah.

În această ultimă zi, subiectul favorit al discuțiilor este: „Că repede au mai trecut sărbătorile?" parc'ar fi trebuit să țină cât o noapte în Laponia sau cât un discurs de Trancu Iași.

La mulți, cucoane

Dar ceia ce e caracteristic după ce-ai pășit în războiul noului an, sunt felicitările.

De-abea acum îți dai tu seama ce personagiu principal ești și câți indivizi se interesează de soarta ta.

În primul rând e stolul de plicuri mici, din care îți zâmbesc cărți de vizită cu „La mulți ani" sau diferite formule chimice ca s. f. p. a. n. și altele.

Din aceste cartonașe îți sosește urarea lui „Maria și Eleiterie" cu care tu ești la cuțite, dar așa e obiceiul, să vă felicitați. Tot cu un leu și 50 bani vine felicitarea severă a șefului tău care-ți trimite un „m. a." grav și concis; sau aceia a subalternilor cu „să trăiți mulți ani fericiți coane Jenică, împreună cu soața și copilașii".

Dar vezi că plicurile nu vin singure, ci aduse de tolba unui factor.

Și acest factor care nu-ți aduce un an întreg decât avize de plată a polițelor, acum are ocazia să-ți aducă ceva vesel

De aceia el îți adună corespondența pe toată luna Decembrie și vine cu ea după 1 Ianuarie, ca să fie sigur că te are la mână.

Când vine pe după Bobotează, nu vine singur, ci cu alt coleg. Amândoi solemni, ca la o audiență ministerială, te felicită călduros odată cu plicurile întârziate:

— Mulți ani cucoane! și citește numele de pe plic.

Tu atunci ești atât de încântat încât bagi mâna în buzunar după gologani.

Zodia bacșișului

Nici nu pleacă ei bine și primești vizita a doi sergenți, pe care atunci îi vezi prima dată în ochi.

Amândoi sunt numai zâmbet; te felicită verbal, iar la nevoe îți oferă și o amintire sub forma unui astfel de cartonaș:

> Deoarece au venit sărbătorile
> Cele mult așteptate
> Noi păzitorii dumneavoastră
> Vă urăm
> *Mulți ani cu sănătate!*

Pe versurile tipărite, ei au adăugat cu ortografia

„Coani Jănică împr'ună cu intr'aga familie".

Firește că în fața unor astfel de stihuri, trebue să pui mâna în buzunar.

Cei doi gardieni se duc și ești siguri că nu-i mai vezi

(Continuare în pagina 2-a)

Un vechi realizator ieșan

Profesorul Gh. Apostolescu

În ziua de 5 Ianuarie a avut loc la cimitirul Eternitate înmormântarea bătrânului profesor ieșan Gh. Apostolescu, care a activat la catedrele de științe naturale și de agricultură de la Școala normală „V. Lupu" și Seminarul „Veniamin Costache".

Gh. Apostolescu s'a născut în anul 1844. la moșia părintească din jud. Prahova.

De mic a rămas orfan de părinți și a fost crescut de Petre Aurelian, fost prim-ministru.

A absolvit Academia agricolă de la Herăstrău, iar în 1867 a fost trimis ca director al Școalei de agricultură de la Galata-Iași, prima școală de acest gen în Moldova.

În anul 1872 s'a căsătorit cu fiica colonelului Iancu Sion, boer moldovean, nepoata marelui logofăt Tăutu și a poetului Gh. Sion.

Mai târziu a trecut ca profesor la Școala Normală care în acel timp era la biserica Trei Ierarchi.

În 1877 a fost detașat ca veterinar pe lângă armata rusă.

În calitatea sa de șef horticol al Iașului a renovat aleia Ghica-Vodă și grădina Copou care era pe vremuri o pădure; a plantat pomi în oraș și a făcut cimitirul Eternitatea,

Fiind în strânsă legătură cu oamenii politici de acum 50 de ani, i s'au propus demnități de frunte.

Apostolescu a refuzat însă, mulțumindu-se cu apostolatul didactic. Singura lui distracție era vânătoarea.

În anul 1908 a ieșit la pensie.

Proprietar al moșiei Protopopești din jud. Vaslui, el s'a dedicat muncii agricole, fiind un om blând cu sătenii și de aceia iubit de toți.

Cu Gh. Apostolescu s'a stins încă un om din generația de altă dată, o generație cu care ne putem mândri.

Numele lui va fi pomenit de elevii Școalei Normale „V. Lupu" unde este o bibliotecă „Gh. Apostolescu", precum și de acei cari i-au apreciat deosebitele calități sufletești.

Ce este Frontul Renașterii Naționale

— Discursul d-lui ministru Armand Călinescu —

II

Ce este acest „Front al Renașterii Naționale"?

Mai întâi, țin să subliniez că este o formulă românească. Cine încearcă să găsească identitate cu vre-un regim străin, se înșală. Cine caută aici vre-o inspirațiune de aiurea, nu o va afla. Pot exista unele detalii de formă asemănătoare; în materie politică, mintea omenească nu a creiat nicăeri tipuri de originalitate perfectă.

Dar ceeace este esențial, fondul acestei mișcări politice dela noi, izvorul ei, sufletul și scopurile ei, sunt proprii nouă și nevoilor noastre, sunt românești.

Dealtminteri, eu socotesc că prin această mișcare noi reînviem astăzi o veche tradiție românească.

Să nu uităm că, în adevăr, în toate momentele grele poporul nostru a știut să fie unit. Toate actele mari din istoria țării au fost rezultatul unor eforturi comune. Mai mult chiar, ori de câte ori înaintașii noștri realizau uniunea națională, ei încercau un sentiment de înălțare sufletească și o manifestau cu o îndreptățită mândrie.

Așa au făcut unirea dela 1859, așa au făcut războiul independenței, așa au luptat la 1916. În aceste exemple ale trecutului trebue să găsim inspirațiuni. Și nu pot rezista ispitei, de a reaminti cuvintele rostite de unii mari bărbați de Stat ai României.

Astfel, într'un moment istoric, Costache Rosetti, spunea: „Dacă ne-am combătut uneori, lupta a fost în lucruri mici. Când a fost vorba de Națiune, n'a fost Român care să fie în diviziune, n'a mai fost diviziune, ci unitate. Nici o lovire nu poate să sfarme o națiune, oricât de mică, atunci când ea este unanimă. Și unanimă a fost și va fi România, în toate ceasurile cele mari".

Iată cum vorbea un adevărat bărbat de Stat.

Iar cu 20 de ani în urmă, într'alt moment istoric, în timpul marelui război, iată ce admirabilă pildă de solidaritate și de abnegațiune dădea Take Ionescu.

„Răsplata noastră, domnilor?"—spunea el.—„Răsplata personală? Nici una. Istoria va uita până și numele fiecăruia dintre noi. Dar istoria nu va uita că, strânși cu toții de nevoi, am avut nu numai bărbăția de a crede în victorie și de a spune: vom pieri, dar nu vom dezarma; dar am avut și bărbăția să ne decapităm singuri, pentru generațiile viitoare".

Citesc aceste pagini, pentru ca să le compar cu jalnicele manifestări ale unor oameni politici din ziua de astăzi, cari își plimbă paraponul în foi răspândite clandestin pela colțuri de stradă. Oare nu înțeleg ei grijile și răspunderile ceasului de față? Nu simt ei trista poziție în care se situ-

(Continuarea în pagina 2-)

S'A DESCHIS
Biblioteca de împrumut
la LIBRARIA LIGII CULTURALE

TYP
Cel mai sigur purgativ

Vinuri din viță nobilă
Vinuri vechi
Vinuri noi
Vinuri aromate
Vinuri absolut naturale
Vinuri eftine
Vinuri higienic servite

cumpărați numai dela depozitul nou înființat în str. Prof. A. C. Cuza 27 (fost Arcu) casele Teitler, palatul poștei vechi.

Dacă nu vă puteți deplasa, telefonați la Cinema Sidoli telefon 2050, — și veți avea urgent la domiciliul Dvs. vinul dorit.

DOCTOR
GR. A. DIMITRIU
Asistent Universitar
Specialist în boli de piele, sifilis, venerice
Diatermie urologică și unde ultra-scurte
Consult. 2—4, 6—8 p. m.
Str. Păcurari No. 5
(casele Căpățână)

DOCTOR
I. Bernâth
Specializat la Viena în
Boli interne
BOLI de COPII și SUGARI
Tratament și diagnostic cu raze electrice
RAZE ULTRA-VIOLETE
Raze Farad și Galwan
Iași Șos. Arcu 2
lângă Farmacia Irofte
Cons. 9-10 dim. și 3-6 p. m.

Dr. R. DAMSKER
Medic de Spital
BOLI INTERNE
plămâni, inimă, rinichi
Str. Ghica Vodă No. 32

Dr. Adrian Ștefănescu
Medic de Spital
Consultă pentru
Boli interne și nervoase
METABOLISM BAZAL
Consult 4—6 p. m.
Str. Tăutu No. 2
Telefon 2269

Dr. M. Avram
Medic de Spital
Consultă și operează
Boli Chirurgicale, Boli de femei, Mamoș
Consult. 3—7 p. m.
str. I. C. Brătianu 120
(vis-a-vis de Farmacia Racovițză). Telefon 1250

De vânzare

casă gospodărească, solidă, 4 odăi, bucătărie, cămări, pivniță, apă, lumină electrică etc.

Poziție centrală lângă tramvai și Hală. Preț foarte avantajos. A se adresa la ziar.

Vînd cărucior
sport modern
perfectă stare.

A se adresa L. Leibovici Str. Smârdan 54.

Băiat rătăcit

A dispărut de acasă băiatul Gheorghe Toader Ionică din com. Belcești, cătunul Tanțe, jud. Iași. E beteag de picioare și are o cicatrice la cap. Acei ce știu de dânsul sunt rugați a se adresa la Maria Lupu, la Maternitatea din Iași str. Cuza Vodă.

INȘTIINȚARE

Pentru ca Onor. clientelă a vechiului magazin și atelier de giuvaeruri și ceasornicărie *Peretz Cohi Succ.* să nu fie indusă în eroare de către unii meseriași, prin reclama ce și-o fac într'o gazetă locală.

Aducem la cunoștința celor interesați de a avea lucrări executate, în cele mai bune condițiuni atât în bijuterii cât și ceasornicărie că *adevăratul și vechiul magazin și atelier „Cohi"* se află numai în Iași, str. Ștefan cel Mare 24, adică în acelaș loc ca și mai înainte. *Cu toată stima Peretz Cohi Succ.*

Școala Normală de Conducătoare de Grădini de Copii
— Iași —

Se aduce la cunoștință celor interesați că în ziua de Miercuri 1 Februarie a. c. ora 5 d. a. se va ține în cancelaria școalei din str. Carp 2, licitație cu oferte închise pentru aprovizionarea școlii cu pâine, carne și untură de porc, coloniale, brânză de oi, lapte, iaurt, conform caetului de sarcini care se poate vedea zilnic în cancelaria școlii.

Ofertele vor fi însoțite de o garanție de 5% în numerar, sau efecte publice la valoarea reală și licitația se va ține în prevederile art. 88—110 din L. C. P. Comitetul Școlar

DE VÂNZARE imobilul din str. Apeductului 23, cu tot confortul, Aproape de Piața Halei și centru, având grădină cu pami fructiferi și flori. Condițiuni favorabile.

DE INCHIRIAT odaie mobilată; eventual loc pentru om de serviciu. Confort complect; preț avantajos.

A se adresa în str. Bărboi No. 6, colț cu stradela Bărboi (construcție nouă).

DE VÂNZARE URGENT Str. Gh. Asache 4 o casă 7 camere, aproximativ 560 m.p. teren, fațada 20 m. Se poate vizita oricând.

Amatori fotografi
Developați, copiați, măriți la
Fotograful Z. WEISS
Piața Unirii
Găsiți Rollfilme, Pakfilme, Plăci Agfa, Kodac etc. cu prețurile fabricei. — Se copiază, se mărește și se developează gratuit la Studio Fotografic
Weiss PIATA UNIRII

Contra bolilor de ficat, rinichi,

maladii biliare, boli de stomac și intestinale, insomnie, greață, ameteli, hiperaciditate s'au obținut rezultate admirabile cu ajutorul medicamentului „Gastro D", fapt recunoscut de cele mai mari somități medicale prin articole elogioase în revistele medicale de specialitate.

Gastro D se găsește de vânzare la farmacii și drogherii; sau contra ramburs de Lei 135 la farmacia „Thoiss", din București, Calea Victoriei 124.

Dela Camera de Comerț

In apărarea drepturilor muncitorești

Plata regulată a salariilor.—Anchetă la întreprinderile industriale

Ministerul de Interne a fost informat, prin rapoartele Inspectoratului Jandarmeriei, că anumite întreprinderi industriale din orașul și Județul Iași nu-și plătesc muncitorii cu câte 2—3 luni în urmă.

Acest fapt răpind muncitorilor posibilitatea de trai, creiază în rândurile lor o stare de legitimă nemulțumire.

Ministerul de interne a cerut Camerei locale de Comerț, a face urgente investigații la industriile ieșene, a afla asemenea și a obliga acele întreprinderi ce s'au făcut vinovate, să ia măsuri pentru curmarea acestei stări de lucruri.

D. secretar general Mișu Șerbănescu a dispus de îndată facerea cuvenitelor cercetări.

Înființarea de cooperative

Ministerul Economiei Naționale a făcut cunoscut Camerei de Comerț din Iași, că Direcția Generală C. A. M. a încheiat o convenție cu Institutul Național al Cooperației, prin care s'a încredințat acelui Institut înființarea prin Cooperative, de depozite pentru vânzarea sării.

Ministerul a cerut camerei de comerț din Iași de a da îndrumările necesare negustorilor români, pentru a se constitui în cooperative și a se adresa apoi Institutului Național al Cooperației.

Chestia comerțului ambulant

Camera de Comerț a primit o adresă din partea Ministerului Economiei Naționale prin care-i cere a interveni la Primărie ca pe viitor să nu mai elibereze cărțulii pentru comerțul ambulant de ori ce fel, la supușii străini și acelor supuși revizuirii.

In viitor, astfel de cărțulii nu se vor elibera decât cu avizul camerei de comerț.

Impunerile pe veniturile comerciale și industriale.

Peste câtva timp expiră termenul de 3 ani pentru impunerea micilor comercianți și industriași.

In legătură cu acest fapt, camera de comerț a înaintat un memoriu Ministerului de Finanțe prin care cere reportarea impunerilor actuale, urmând ca fiscul și contribuabilul să aibă dreptul a cere modificarea impunerilor atunci când vor socoti că situațiunea veniturilor s'a modificat.

Noua Comisie interimară a Camerei de Comerț

Am anunțat la timp dizolvarea comisiei interimare a C-rei de Comerț din Iași.

Noua comisie interimară a fost alcătuită în felul următor:

D-nii V. Aslan director la Banca Românească, sucursala Iași, Camil Motâș director Soc. de Locuințe Eftine Iași; ing. Mircea Volanschi dir. general al Soc. de Electricitate, col. A. Arghir directorul Soc. „Textila", N. Anghelescu și George Chiuca comercianți.

V. G.

Nici un caz de exantematic în județul Iași

Conform rapoartelor sosite la serviciul sanitar al județului, în județul Iași, nu este nici un caz de tifos exantematic.

D. dr. C. Vasiliu medic primar al județului, a făcut inspecții în toate comunele, dând dispoziții a se lua măsuri sanitare pentru preîntâmpinarea epidemiei.

D-sa, personal, a făcut controluri prin trenuri, verificând dacă acei cari călătoresc de prin comunele din apropierea județelor basarabene, au bilete de deparazitare.

Ședința Comitelului Camerei Sindicale

a debitanților Speciali C.A.M din Iași

Camera Sindicală a debitanților Speciali C. A. M. din Iași a ținut ședință extraordinară a Comitetului sub președinția d-lui Const. Ionescu președinte, asistat fiind de către dl. Gh. Pușcașu secretar general.

Dl. Președinte C. Ionescu vorbește despre importanța inscrierei debitanților în „Frontul Renașterei Naționale" la care Comitetul a aderat în unanimitate, fiind cu tot sufletul pentru Tron și Patrie.

Dl. Secretar Gh. Pușcașu aduce la cunoștință un demers făcut la Primăria Municipiului Iași în chestiunea scăderei impozitului comunal.

S'a mai luat în discuție chestiunea depunerei garanției de către debitanți, la depozitarii de ziare, și s'a hotărât ca în cazul când ar fi să se depună garanție, mai bine să se înființeze o Societate de către debitanți care să preia toate ziarele și să facă distribuția în oraș.

După ședință d. Gh. Pușcașu a avut o convorbire cu dl. Gh. Meiu depozitar de ziare și s'a ajuns la o înțelegere în parte favorabilă debitanților.

Satana în frac
Aventuri fantastice
AZI LA SCALA

Măria Sa Bacșișul

(Continuare din pagina 1-a)

până la anul, deși o spun că ești în raionul lor.

Lăptăreasa pune bidoanele jos și scoțând din pestelcă niște sămânță de cânepă, ți-o aruncă în ochi descântând repede:

Sorcova
Vesela
Ca merii
La mulți ani!

Băiatul cu ziarele, odată cu gazeta îți strecoară și câteva strofe:

„Noi care alergăm
prin vânt și ploae mare
Ca dumneavoastră să aveți
Orice fel de ziare

vă urăm sănătate
de sfintele sărbători,
și nu-i uitați
pe-ai ziarelor vânzători".

Acesta o aduce mai întortochiat cu pretenții de „ziaristru".

Și uite așa se perindă pe la domiciliul tău, atâta lume dornică să trăești mulți ani și mai ales să respecți tradiția bacșișului.

Incât acum după ce a trecut și zodia Măriei Sale Bacșișul, te simți iar singur, parcă n'ai fi tu cuconul care trebue să ajungă mulți ani.

Gloria vana...

Noroc însă că mai vin acuși alte sărbători, când iarăși vei fi personagiu de seamă.

Să trăească bacșișul...

AUREL LEON

Ce este Frontul Renașterii Naționale

(Continuarea din pagina 1-a)

eză, față de înălțătoarele pilde de pe care ni le dau înaintașii? Dacă nu le înțeleg ei, le înțelege în schimb Țara. Și aceste singularizări nu pot și nu vor împiedica mersul istoriei.

Necesitatea unuiri naționale

Noi reluăm așa dar tradiția unuirii naționale. Și mă gândesc deasemenea la minunatul exemplu pe care ni l-a dat Ardealul. In momentul Unirii și câtva timp după aceea, toți fiii lui erau adunați într'un singur mănunchi, într'o singură forță politică. Ea se bucura de tot prestigiul, de tot elanul. Atunci, în adevăr, exista patriotică însuflețire, iar nu în urmă, când au apărut sciziunile; și de câte ori nu am auzit pe bătrânii ardeleni amintindu-și cu melancolie epoca de glorie, când toți erau însuflețiți de idealurile superioare, iar nu mâcinați de ambițiunile personale.

Prin urmare, diviziunea în partide nu a fost acolo un bine, nu a adus un folos, — ci dimpotrivă. Astăzi renaște pretutindeni aceeași uniune națională. Prin urmare, reintrăm în spiritul tradițional al Ardealului.

Am chemat și am primit în „Frontul Renașterii" și minoritățile etnice conlocuitoare. Acest fapt nu trebuie să surprindă, ci el este menit să ilustreze și concepțiunea politică și spiritul propriu Românilor.

Suntem desigur, un Stat Național. Pământul nostru este un pământ românesc. Suntem cel mai vechi și cel dintâi popor care l-a ocupat, care l-a nuntit și l-a fructificat.

Dacă ulterior, unele regiuni au fost vremelnic supuse dominațiunilor streine, aduse de vitregia vremurilor, acestea nu au schimbat dreptul nostru fundamental, ci numai l-au încătcat. Deasemenea, nu au putut schimba caracterul poporului român, care a stăruit necontenit cu ființa lui, cu limba lui națională. Prin urmare, hotarul Statului Român este hotarul națiunii române. El nu este trasat de vre-o convețiune, el nu este atribuit de vre-un tratat. El este indicat de istorie și de drepturi naturale. Deaceea îl vom apăra cu ultima hotărâre, ca pe un patrimoniu sfânt.

Minoritățile etnice

In hotarul nostru național, trăesc însă, din vremuri îndepărtate, și cetățeni de altă origină etnică. Este un fenomen care se întâlnește în mai toate Statele. Cu acești cetățeni avem interese pe care le impun convețuirea în același stat și idealul de civilizație și bună stare comună.

Față de minoritățile etnice, noi am avut și avem o politică foarte limpede. Mai întâi, pretindem că nicăeri minoritățile etnice nu s'au bucurat de un tratament mai bun ca cel din România. Care este acest tratament?

Constituția Țării fixează principiul egalității desăvârșite în fața legeii. Prin urmare, se cunosc aceleași drepturi civile, aceleași drepturi politice și, firește aceleași garanții legale, tuturor cetățenilor.

In acest cadru, minoritățile pot întrebuința limba proprie în religie, în presă, în reuniuni. Deasemenea, pot utiliza limba maternă în fața autorităților administrative, cum și, în anume condiții, în fața justiției.

Desvoltarea culturală

In ce privește desvoltarea culturală, ie-am dat dreptul de a înființa școli și instituțiuni confesionale proprii și am introdus limba maternă ca limbă de predare în școli de Stat. Vor primi o parte echitabilă din sumele afectate în scop educativ, religios și de caritate. Pot exercita orice profesiune și sunt admiși în funcțiunile publice. In fine minoritățile sunt reprezentate în camerile profesionale și în consiliile comunale, iar în localitățile în care o minoritate etnică reprezintă un procent apreciabil din locuitori, poate avea și are deja în fapt, primar sau ajutor de primar.

Iată definit, în conținutul lui, cu preciziune, tratamen-

(Continuare în pagina 3 a)

INȘTIINȚARE pentru COMERCIANȚI și INDUSTRIAȘI

Sfatul Negustorese din localitate, ca organizațiune de reprezentare și îndrumare a comercianților și industriașilor ieșeni, aduce la cunoștință că birourile sale funcționează zilnic în orele de lucru, dând informațiunile și îndrumările necesare și stând la dispoziția tuturor celor interesați la revizuirea firmelor comerciale.

Se dau deasemenea lămuriri cu privire la ținerea registrelor comerciale și la întocmirea declarațiunilor de impunere.

Un volum care va da la iveală

lucruri inedite din viața și opera unor scriitori și artiști

Dl. Cosma Damian, are sub tipar un volum care va produce mult interes, prin desvăluirea unor lucruri interesante din lumea literaților și artiștilor.

Volumul, care se va intitula *„Scriitorii și artiștii noștri"*, va cuprinde episoade vesele și triste, opinii, anecdote și amintiri din viața lui I. L. Caragiale, Panait Istrati, Gh. Topârceanu, Cezar Petrescu, N. D. Cocea, Ionel Teodoreanu, Mihai Codreanu, Al. O. Teodoreanu, G. M. Zamfirescu, C. Vernescu-Vâlcea, George Lesnea, Octav Dessila, Isaiia Răcăciuni, Const. Ramadan, Otilia Cazimir, Camil Petrescu, Petre Beliu, etc., precum și o serie de poeme și epigrame inedite a unora din aceste personalități.

„Scriitorii și artiștii noștri", care va apare în cursul lunei viitoare, e rostit unui frumos succes, datorită materialului inedit, documentar și variat, pe care-l va aduce.

AZI LA SCALA
cea mai frumoasă femeie din Franța
Viviane Romance
în filmul raficanților de carne vie
Casa din Malta

Rubrica cinematografică

Pentru săptămâna aceasta cinematografele din localitate prezintă:

La „TRIANON" filmul „Senorita" cu Jeanette Mac Donald și Nelson Eddy.

Al doilea film este „Chipiul roș", cu Judy Garland.

Complectare: Jurnalul Sonor Fox-Movietone.

*

La „SIDOLI" s'au adus două filme alese, produse de cele mai mari firme europene.

Primul film ne-o readuce pe marea actriță Paula Wessely, care în filmul „Julișka" (Masca iubirii), are o creație din cele mai minunate.

Al doilea film este „Cei 4 Spioni", o impresionantă realizare de aventuri, cu Madeleine Carol și Peter Lorre.

Complectare: Jurnalul Sonor Paramount.

*

„SCALA" merge din succes în succes. Pentru săptămâna aceasta a adus mult așteptatul film „Casa din Malta", o realizare care ne dezvălue misterele traficanților de carne vie, film care a lansat pe noua vedetă franceză Viviane Romance.

Al doilea film este „Satana în frac" o producție senzațională cu Akim Tamiroff.

Complectare: Jurnalul Sonor Paramount.

*

La „PHOENIX" se reprezintă deasemenea două filme frumoase.

E vorba de „Noaptea e a noastra" cu Charles Boyer și Claudette Colbert; și „Submarinul D. 1" cu Pat O'Brien.

Complectare: Jurnalul Sonor „Eclair".

Informațiuni

x *Dl. Radu Constantinescu și-a început activitatea ca rector al Academiei de muzică, în cel mai perfect acord cu dl. Mihai Codreanu fostul rector*

In afară de buna îndrumare a tuturor chestiunilor, dl. Radu Constantinescu, ne spune că va lupta din răsputeri să obțină un local propriu pentru Academie.

Ar fi timpul.

x Ministerul de justiție a numit pe d. Vasile I. Moroșanu șef al serviciului Cazier-ului judiciar depe lângă tribunalul local.

x Publicațiuni pentru „Monitorul Oficial" se primesc la „Opinia" Str. Lăpușneanu 37.

15 ZILE EFTINE
începând de Luni 16 Ianuarie
MARE DESFACERE
de pânzeturi, toate lăţimile, Olandine şi Mătăsuri — la
Mag. N. Angelescu & Co.
Succesorii firmei LUCA P. NICULESCU
Iaşi, Str. Ştefan cel Mare 4
In acest timp se vând toate articolele cu o reducere între 15 şi 30 la sută.
Cupoane cu preţuri excepţional de reduse. - Rugăm onor. clientelă să ne viziteze

x *In primul său film, Viviane Romance a fost plătită cu 50.000 fr. francezi. Pentru „Casa din Malta", cel mai mare film al minunatei vedete Viviane Romance a primit 750.000 fr. francezi. „Casa din Malta" rulează de azi la „Scala".*

JULIŞKA
cu Paula Wessely
Azi la Sidoli

AZI LA CINEMA „PHOENIX" — PERECHEA IDEALĂ DE INDRAGOSTIŢI
CHARLES BOYER — CLAUDETTE COLBERT
în cea mai frumoasă poveste modernă de iubire
Tovarăşii (A noastră e noaptea)
odată cu filmul de aventuri senzaţionale
SUBMARINUL D. 1
cu PAT O'BRIEN — GEORGE BRENT
Preţurile reduse: 14, 10 şi 5 lei

STIRI JUDICIARE

Proces pentru anularea unei donaţii

In faţa Curţii de Apel secţia I, a venit spre judecare un interesant proces de anularea unei donaţii.

Pensionarul Gh. Popa, a donat imobilul din str. Aurora 19, Preotului Emil Vasilovschi, parohul Bisericei Toma Cozma, cu obligaţia ca veniturile imobilului să fie întrebuinţate pentru anumite scopuri de binefacere şi culturale.

După câtva timp donatorul, fiind încă în viaţă, a cerut anularea donaţiei; iar după moartea sa, procesul a fost continuat de moştenitori d-nii Ioan şi Vasile Moscu.

D. avocat Ioan Cristescu din partea moştenitorilor a cerut anularea donaţiei pentru trei motive:

1) deoarece ea nu a fost făcută personal Preotului Emil Vasilovschi, ci bisericei Toma Cozma; 2) donatorul ar fi fost influenţat şi determinat să facă donaţia şi 3) că nu s'ar fi respectat clauzele din actul de donaţie.

Curtea de apel a amânat pronunţarea pentru astăzi.

Procesul Băncii româno-franceză. — Tribunalul Bacău a judecat în fond procesul foştilor conducători ai Băncei Româno-Franceză, învinuiţi că prin felul cum au condus banca, au dus-o la faliment.

Au pledat d-nii avocaţi Alfons Horovanu şi C. Simionescu, procesul fiind amânat în continuare pentru ziua de 25 Ianuarie, când vor pleda ultimii avocaţi, d-nii Berea şi Mârza decanul baroului Bacău.

ACTE DE NOTARIAT

La tribunalul comercial s'au autentificat următoarele acte:

— Ilie Cerencov vinde d-nei Evdochia Simionchiva imobil din str. Păcurari 1934 cu suma de 70 mii lei.

— Al. Em. Constantinov vinde d-nei Ana Cristescu imobil str. Păcurari 21 cu suma de 130 mii lei.

— D-na Zamfira şi C. Stoicescu la căsătoria fiicei lor Virginia Stoicescu îi donează jumătate din imobilul din str. Şcoala de Arte evaluat la 450 mii lei.

— Clara şi Beno Wachtel vând soţilor Eutrosina şi Ioan Jornescu imobilul din str. I. G. Duca 47 cu suma de 425 mii lei.

— Fiscal Bretman vinde lui Sol. Teitler şi Iacob Ludatscher imobilul din str. Cuza-Vodă 9 cu suma de 150 miilei.

— Societatea Hatmanul Nicoară împrumută lui Frantz şi Emilia Slivinschi suma de 15 mii lei, ipotecându-se imobilul din str. Florilor 18.

— D. Diaconu împrumută dela Societatea Apelor suma de 53 mii lei, ipotecând imobilul din str. Păcurari 159.

— Ch. Nicolau împrumută dela Creditul Urban suma de 250 mii lei, ipotecând imobilul din stradela Moara de Vânt 12.

— Ana şi Jacques Şmilovici împrumută dela Creditul Urban suma de 600 mii lei ipotecând imobilul din str. George Enescu 1.

— Maria şi C. Vasiliu vând d-nei Livia Vulpescu teren în str. Rojniţă 10, cu suma de 21 mii lei.

— Nec. Gheorghiu împrumută de la Prima Societate de Economie suma de 100 mii lei, ipotecând fondul şi venitul viei din comuna Bucium jud. Iaşi.

Satana în frac
Aventuri fantastice
AZI LA SCALA

Nu se extinde Notariatul

în vechiul regat

Luând cunoştinţă de întâmpinarea „Unuei avocaţilor din România", prin care se afirmă că s'ar lucra la întocmirea unui proect de lege pentru extinderea instituţiunei notariatului public şi în vechiul regat, — Ministerul justiţiei desminte această ştire ca lipsită de orice temeiu.

PRAFURI MIGRENO-NERVOSIN
COCOŞEL GĂSECKI
înlătură DURERILE de CAP, de DINŢI, GRIPA, RĂCEALA
CERETI PRAFURI ORIGINALE COCOŞEL

Constituirea breslei lucrătorilor ospătari din Ţinutul Prut

In sala Camerei de Muncă a avut loc constituirea breslei ospătarilor şi cei asimilaţi lor, din ţinutul Prut.

Adunarea s'a ţinut sub preşidenţia d-lui Victor Grinhurt.

După ce s'au adus omagii M. S. Regelui, d-lui ministru M. Ralea şi d-lui Rezident Regal M. Negruzzi, preşedintele dă cuvântul d-lor D. Ghineţ, delegatul breslei din Bacău şi Const. Manoiţă, preşedintele secţiei Vaslui, care aduc adeziunea lor.

Dl. Const. Damian, secretarul breslei din ţinut, dă lămuriri cu privire la statutele breslei.

După cuvântări inimoase rostite de d-nii Grinhurt şi I. Popovici, se procedează la alegerea comitetului breslei din ţinut.

Au fost aleşi d-nii V. Grinhurt preşedinte, I. Grosaru—vicepreşedinte, C. Pădutaru, casier, C. Damian secretar.

Membri au fost aleşi d-nii C. Boteanu, V. Cerchez, V. Neamţu, N. Stafie, Ilimie Soponel, Nistor Bănică, M. Berner, iar ca cenzori d-nii Stan Solomon, C. Gaju şi cenzori supleanţi d-nii B. Haimovici şi D. Chiriţescu.

După alegere, a urmat o agapă la care au participat şi d-nii Dimitriu, preşedintele Camerei de muncă şi Gafencu consilier.

Breasla pielăriei şi încălţămintei

Un număr de peste 50 patroni cismari, curelari, blanari şi alte meserii înrudite, s'au întrunit şi au întemeiat Breasla pielăriei şi încălţămintei din Ţinutul Prut, cu sediul la Iaşi. S'a ales următorul comitet de conducere:

Preşedinte d. Ioan Cazacu.
Vice-preşedinţi d-nii Const. Bolinceanu şi Iulius Fribel.
Casier d. Ilie Stoianovici.
Secretar d. Sârbu Petru.
Cenzori d-nii V. Drăgoi, Ion Roban şi Const. Simiean.
Membri în comitet d-nii Mihai Şerbănescu, N. Ciornei, Khon Avram şi Faifer Ion.
Membri supleanţi d-nii Iordan Ionescu, Const. Bălăceanu şi Ilie V. Ionescu.

După constituire, s'au expediat telegrame de omagiu M. S. Regelui, d-lui M. Ralea ministrul muncii şi d-lui Rezident regal Negruzzi.

Continuă adeziunile

la Frontul renaşterii naţionale

Pe ziua de Sâmbătă au mai aderat la „Frontul renaşterii naţionale" corpul didactic al Şcoalei Primare „Carmen Sylva" în frunte cu d-na Agape Dorina directoare, urmată de d-nele învăţătoare Ana Burghelea, Laura Tomaziu, Alexandrina Costinescu, Elena Antiniu, Maria Leonte, Agripina Georgescu, Ştefania Siber, Ecaterina State şi Vanda Manoliu.

S'au mai înscris apoi d-nele profesoare ale Liceului Comercial de fete: Florica Papastopol directoare, Zenia Petrovanu, Ema Gherghel, Aglaia Dimitriu, Alexandrina Todiraşcu, Elisab. Ciurariu Elvira Bamuş, Eugenia Gafiţeanu, Ortansa Alexa, Maria Codreanu, Maria Ionescu, Virginia Haziescu, Felicia Staicu, Nina Gjibonschi, Veturia Juţa, Maria Gheorghiţă, Julia Zagordian, Elena Niţă, Virginia Aniţescu, etc.

Deasemenea au mai trimis adeziuni la „F. R. N" corpul didactic al Şcoalei Normale de Conducătoare de Grădini de copii. Au semnat d-nele profesoare: Sultana Stoicescu directoare, Elisa Iosif, Maria Gazdaru, Matilda Tudoran, Mărioara Popovici, Florela Bârsănescu, Elena Ţimpoc, Lidia Baldovin, Teodora Pântea, dr. Zamfira Căruntu, Smar. Marinescu, Ana Miltu, Antoneta Nosec, Olga Manteanu, Floria Toma, Elena Tudoran, Fil. Gavrilescu, Cl. Plăcinţeanu, Maria Dimitriu, Julia Zagordan, Cornelia Cornicescu, Ortansa Rusu, Ana Şerban şi Veronica Popescu.

Apoi personalul Soc. de Distribuire Comercială în frunte cu d-nii: Gh. Dimitriu, C. Luţă, C. Chiticeanu, Gh. Diaconu, I. Rudinschi, Şt. Cazacu şi V. Postică.

S'au mai înscris d-nele: funcţionare Ecaterina Popescu, prof. Margareta Gheorghiu, dr. Valeria Costinescu, maestre: A. Gaman, Paula Hulubei şi C. Hulubei, Adela Vârlănescu, vice-preşed. Cerc. de Gospodine, Lucia Pavelescu şi Elena Cocea chimiste, înv. Elena Golimaş, farmacistă Maria Istrati şefa depozit. de medic. a Ţinutului Prut, inst. Ana Necu au, moaşă Paraschiva Gavrilescu, pens. Ecat. Maxim, prof. Maria Ulmanu, prof. Lucia Nicolau, studentă Elena Vornicescu, funcţionarele: Alex. Ţupa, Elena Apostol, Maria Obreja, Ecat. Spevacov, Teodora Constantinescu, Margareta Bulău, Ortansa Arhise, Elisab. Dimitriu, Margareta şi Corina Răducanu etc. apoi d-nii: av. I. Mihailescu, ing. Boris Rabalschi, inst. C. Ralea, av. Şt. Coroi şeful Contenciosului Ţinutului, ing. T. Covalschi, maior în rez. P. Nerva, lic. I. Ungureanu, inst. N. Mardare, înv. V. Raţă, prof. G. Gălinescu, stud. Fr. Dimitriu. ing. L. Zaharia, av. M. Teodorescu, pens. A. Nicolau fost şef al Bir. Populaţiei dela Primărie, av. V. Teodorescu, Pr. N. Cotrută, etc. etc.

REP.

Astăzi seara se joacă

la Teatrul Naţional

comedia „Două duzini de trandafiri"

Astăzi seara are loc la Teatrul Naţional spectacolul cu excepţionala comedie *„Două duzini de trandafiri"* succesul Teatrului Modern din Bucureşti pe stagiunea în curs.

Presa Capitalei, în unanimitate, a recunoscut că „Două duzini de trandafiri" a fost un spectacol excepţional de bun şi de aceia a şi meritat multe duzini... de săli arhipline...

Vom sublinia că textul lui Aldo de Benedetti se bucură de desăvârşita întrepretare a marilor noştri comedieni: Ion Iancovescu, şi Ionel Ţaranu

Publicul care va umple sala Teatrului Naţional astăzi seară până la ultimul loc, va face cunoştinţă şi cu jocul D-nei Ţoţa Yann, o actriţă inedită.

Tot Iaşul dornic de un spectacol ales, va fi astă seară la Teatrul Naţional.

RIX.

AZI LA SCALA
cea mai frumoasă femeie din Franţa
Viviane Romance
în filmul raliicanţilor de care vie
Casa din Malta

CITIŢI „OPINIA"

INFORMAŢII

x *Membrii fostului partid naţional-creştin, în frunte cu d-nii prof. A. C. Cuza, Istrati Micescu şi prof. Gh. Cuza, au hotărât să adere la „Frontul Renaşterii Naţionale".*

x Senatul Universitar a hotărât ca tot personalul Universităţii să se înscrie în „Frontul Renaşterei Naţionale".

x Ministerul a aprobat ca dl. Gh. N. Carp maestru de muzică la Liceul Naţional-Iaşi să poarte titlul de profesor, de la 1 Ianuarie 1939, beneficiind de prevederile legii.

x D. Controlor şef de Serviciu Gr. Gradinschi de la Administraţia de Constatare, a fost detaşat provizor la Administraţia de Incasări şi Plăţi Iaşi, în locul d-lui C. Iliescu, trecut la pensie.

La Sidoli De astăzi Luni
Paula Wessely
în marele film
JULIŞKA sau Masca iubirii
Al doilea film
CEI PATRU SPIONI
cu MADELENE CARROLL, Robert Young şi Peter Loore
Completare: Jurnalul Paramoun
Un program nemaivăzut la Iaşi.

Ce este Frontul Renaşterii Naţionale

(Continuarea din pagina 2-a)

tul acordat minorităţilor în România.

Şi la stabilirea acestui regim a prezidat un sentiment de completă sinceritate. De aceea, nu numai am înscris norme echitabile în decrete, dar am veghiat şi veghem la aplicarea lor. O spun de aici, ca Ministru de Interne, responsabil, pentru ca să servească de îndreptar organele mele de execuţie.

Firească că acest tratament nu însemnează dispensarea minorităţilor dela deplina supunere faţă de toate legiurile Ţării şi, evident, orice infracţiuni la aceste legiuiri atrag după ele sancţiuni, ca pentru orice cetăţean român.

Dar noi nu înţelegem să punem la îndoială loialitatea minorităţilor care locuesc în ţară. Deaceea, le chemăm la conlucrare pe terenul politic, pentru promovarea intereselor superioare de Stat.

Prin asigurarea unei administraţii respectuoase de drepturile tuturor, prin înlesnirea desvoltării economice şi spirituale a oricărui cetăţean, prin ocrotirea cu echitate a tuturor intereselor, noi asigurăm legătura firească de Statul Român.

Iată în ce spirit se alipesc „Frontului" minorităţile etnice

De altminteri, „Frontul Renaşterii Naţionale" nu este un partid politic în înţelesul vechi al cuvântului. El este o mişcare. „Frontul" nu reprezintă interesele unui grup de persoane sau ale unei clase sociale, ci el reprezintă interesele colective ale Statului şi ale Naţiunii însăşi.

Astfel fiind, se mai poate refugia în sânul acestui nou organism demagogia vechiului politicianism? Firească că nu. Se vor putea camufla aici solidarităţi interesate de persoane? Se vor putea încuraja ambiţiunile vreunei clientele? Desigur că nu.

Cine îşi închipue că se mai pot furişa sub forme noui, deprinderi vechi, se înşeală. Cine aşteaptă aceasta, va avea o desamăgire.

Desigur, vor milita în „Frontul Renaşterii" şi oameni cari au militat în partide. Aceasta este inevitabil. In definitiv, nu oamenii erau întotdeauna vinovaţi de viţiile regimului trecut, ci sistemul însuşi.

Astăzi, aceşti oameni revin şi revenim cu toţii, după o revizuire de conştiinţă, după o adevărată purificare, întâlnindu-ne pe un plan nou şi dând contribuţia curată pentru scopurile superioare ce se propun.

Este o atmosferă nouă, este un suflet nou.

Ce urmăreşte „Frontul"?

El urmăreşte repararea Statului în drepturile lui, în resturile lui firesti. A acelui Stat care ne reprezintă pe toţi, care este expresiunea intereselor armonizate ale tuturor cetăţenilor laolaltă. Acel Stat, care a fost în realitate victima politicianismului. Care a trebuit să se închine, umilit, sub pretextul libertăţii individuale, în faţa oricărui interes egoist şi a oricărei manifestaţii desordonate.

(urmează continuarea şi sfârşitul discursului d-lui Armand Călinescu.

Pentru debitanţii urbani de băuturi spirtoase

Administraţia de constatare mixtă Iaşi, face cunoscut debitanţilor urbani de băuturi spirtoase cu amănuntul că Direcţia Generală a Monopolului Alcoolului, constatând că unii titulari de brevete de băuturi spirtoase urbane, nu exercită comerţul în condiţiunile legei, ci îl exploatează prin închirierea brevetelor altor persoane, a hotărât, pentru dovedirea acestor cazuri şi sancţionarea lor, prin ordinul No. 89.792 | 939, ca toţi debitanţii urbani de băuturi cu amănuntul să prezinte Administraţiei de Constatare Iaşi două fotografii recente, de mărimea 5 | 5, una pentru a fi lipită pe vârful brevetului iar a doua pe cotor.

Această obligaţie se impune şi pentru prepuşii vânzători ai acestor brevete legal recunoscuţi de organele în drept.

Cele de mai sus, se vor executa de debitanţii urbani cu amănuntul, până la data de 15 Martie curent.

x Tusa şi Răguşeala în Bronchitele gripale dispar repede cu *Pastilele de Eucalipt Benzomentolate Dr. Ratianu* aprobate de Consiliul Sanitar Superior. Indicate în toate afecţiunile pulmonare, laringite, astmă, desinfectează plămânii, uşurează respiraţia. Depozit Farmacia Dr. Ratianu Iaşi Cuza Vodă 83.

x *Din 45 cinematografe din Bucureşti, 36 rulează filme cu Viviane Romance, cea mai frumoasă femeie din Franţa, eroina filmului „Casa din Malta" care rulează de azi, în premieră la Iaşi, la Scala.*

x Pentru comenzi de BORVIZ DE BORSEC, adresaţi-vă reprezentantului societăţii, — Dl. Vasile Mândru, la cinematograful „Sidoli".

DOCTOR
SOLO SCHREIFEL
SPECIALIST IN BOLI DE PIELE, VENERICE, SIFILIS
Tratamentul precoce al sifilisului prin examenul ultra-microscopic
DIATERMIE
Raze ultra-Violete
Consultaţii şi tratamente
7—10 dim. şi 2—9 seara
Str. Anastasie Panu 70
peste drum de Bis. Sf. Neculai

Julişka
cu Paula Wessely
Azi la Sidoli

DOCTOR
Alex. Moruzi
Profesor Universitar
Medic Primar Director
Cons. zilnic 4—6 p. m.
Chirurgie generală
Chirurgie nervoasă
Str. Păcurari No. 5
(deasupra farmaciei Căpăţină)

BALUL ANUAL
al Soc. de binefacere
Pânea Saracilor
VA AVEA LOC
la 11 Martie a. c.

Astăzi seară la Teatrul Naţional
Cea mai formidabilă comedie
Două duzini de trandafiri
în care joacă marii artişti
Ion Iancovescu, Ţoţa Yann, Ionel Ţăranu
— Ultimele locuri la Agenţia „Gheorghiu" —

ULTIMA ORA

Două mari adunări
ale „Frontului Renașterei Naționale"

București 16.—„Frontul Renașterei Naționale" a ținut eri două mari întruniri, la Galați și Timișoara.

O mulțime imensă a participat la aceste adunări organizate pe ținuturi, dovedind încă odată entuziasmul țării pentru noul organism politic.

La Galați, adunarea a avut loc în sala Oleon.

Au luat cuvântul d-nii general Gruescu, primarul orașului Galați, Zigrea, președintele Camerei de Muncă, C. C. Brătescu, fost primar al Capitalei, Voicu Nițescu fost ministru, Radu Portocală fost ministru și mai mulți localnici.

La sfârșit au vorbit d-nii ministru M. Ralea și Gr. Gafencu.

Toți oratorii au arătat păcatele vechiului regim politic, care a dus țara la greu impas și au subliniat binefacerile partidului unic, izvorât din dragostea de neam a M. S. Regelui.

S'a trimis o telegramă o magiată Suveranului.

La Timișoara au luat cuvântul Episcopul ortodox al Caran-Sebeșului, V. Lăzărescu, Episcopul Bălan, Episcopul romano-catolic Pascha, protopopul Costic, dr. I. Suciu, Aurel Vlad, dr. Iosif Rieos președintele Svabilor, Gh. Garda, Eftimie Gherman, I. Jebeleanu și alții.

La sfârșit s'a întocmit o moțiune.

Franța nu poate ceda nimic
din teritorul ei
Negocieri directe franco-italiene

Paris 16.—Dl. Daladier a ținut eri un discurs în fața comitetului executiv al partidului radical.

Intre altele primul ministru a declarat că Franța nu vrea să pornească în nici un fel de aventură; dar nici nu poate ceda vreo bucățică din teritoriul ei.

Poporul francez face parte dintr'o națiune privilegiată din multe puncte de vedere; și de aceia prima lui datorie este să muncească pentru ridicarea țării.

B.—au fost adânc impresionați de chipul sincer, clar și curtenitor în care a vorbit d. Mussolini.

Lordul Halifax a și anunțat că foarte curând va face o nouă vizită la Roma.

Consornicar
specializat la PARIS
Brevetat de Onor. Minister
Cumpăr **AUR**
de bijuterii, dinți
I. C. Brătianu
82 **82**

PIERDUT buletinul populației Iași No. 49880 din 30 Dec. 1933 pe numele Anatole Răscină din Iași str. Ghica Vodă 26.

Se declară nul.

O nouă notă engleză
trimisă Japoniei

Londra 16—„Sunday Times" anunță că guvernul englez a adresat o nouă notă guvernului japonez în legătură cu revizuirea unilaterală a tratatelor.

Această notă este cea mai severă de la începerea războiului chino-japonez.

Guvernul britanic respinge revizuirea unilaterală, dar admite o revizuire bazată pe negocieri.

Ziarul relevă că nota engleză este redactată în aceiași termeni cu nota americană.

M.S. Regele în Capitală

București 16.—M. S. Regele a sosit aseară la ora 10 jumătate în capitală, venind de la o vânătoare care a avut loc în regiunea Brăilei.

De la gara Mogoșoaia, Suveranul a plecat cu automobilul la Palatul Regal.

Congresul salariaților Publici

București 16.—In sala Marna a avut loc eri congresul salariaților publici.

Intre alții, au luat cuvântul d-nii ministru Tomi și Stancu Brădișteanu.

Negocieri directe între Franța și Italia?

Roma 16.—Corespondentul agenției „Havas" transmite:

Intrucât Italia n'a obținut ceeace aștepta dela convorbirile italo - engleze, cu privire la revendicările față de Franța, adică o mediație engleză, se pare că guvernul din Roma ar fi dispus să înceapă negocieri directe cu guvernul din Paris.

Cel puțin aceasta pare să reiasă dintr'un articol al ziarului „Telegrafo", având strânse legături cu contele Ciano. Ziarul arată care este starea actuală a relațiilor franco-italiene.

Soția unui restaurator
fuge cu chelnerul

Dl. Ciubotaru, patronul restaurantului „La Grigore" din str. I. G. Duca, a avut neplăcuta surpriză să constate că soția sa Eugenia a dispărut de acasă.

Ceia ce e mai grav e că odată cu soția au dispărut 25.000 lei și toată lenjeria casei.

In plus, a dispărut și chelnerul localului, anume Costică care a plecat în tovărășia doamnei.

Rămâne de văzut acum încotro au luat-o amorezii.

Sinuciderea unui profesor
și a soției sale

București 16. —In str. Luterană 6 locuia de mai multă vreme profesorul particular de limba franceză Francise Jeremias, împreună cu soția sa.

Eri, vecinii au observat că nimeni nu iese din locuința profesorului.

Forțând ușa, i-au găsit pe ei doi soți în agonie.

La spital s'a constatat că ei au înghițit câte 20 pastile de veronal.

Copil strivit
de un bloc de ghiață

București 16.—O impresionantă nenorocire s'a produs eri în Calea Moșilor 134.

Un bloc de ghiață de pe imobilul Salacolu a căzut peste copilul Dinu Ignat Pop, în etate de 10 ani.

In agonie, micuțul a fost dus la spital.

Accident grav de automobil

București 16.—Un grav accident s'a produs în Calea Dudești.

Șoferul taxiului 11251 a vrut să treacă cu mașina înaintea unui tramvai.

In acelaș timp însă, un alt vagon venia din partea opusă.

Automobilul a fost prins între vagoane și făcut bucăți.

Șoferul s'a ales cu răni mai ușoare.

Dar pasagerii lui, un domn Ciubotaru cu soția și fiica, sunt răniți foarte grav.

Ei au fost duși la spital.

Chef cu scandal

Constanța 16.—Ceferiștii din regiunea noastră s'au întâlnit la o masă comună în stația Fetești, pentru a-l sărbători pe ceferistul C. Bălteanu, care a ieșit la pensie.

In toiul petrecerei, impiegatul Georgescu fiind turmentat de băutură, a scos un revolver și a început să tragă în comeseni.

Gloanțele au nimerit pe N. Stoica și C. Ioan, rănindu-i grav.

Victimele au fost aduse la spitalul din Constanța.

Incident sîngeros
la granița germano-poloneză

Praga 16. — Un grav incident de frontieră s'a produs la granița germano-poloneză, în apropiere de Odersberg.

Un grup de civili înarmați cu mitraliere, s'a apropiat de frontieră și au atacat pe grănicerii poloni.

S'a încins o luptă serioasă. Mai mulți soldați polonezi au căzut.

Se crede că e vorba de un grup de minieri din regiunea Teschen, concediați de polonezi și cari au vrut să se răzbune.

Impresia la Roma după conferință

Berlin 16.—Corespondentul agenției D. N. B. transmite din Roma:

Abia acum, după plecarea miniștrilor britanici din capitala italiană, au început să iasă la iveală rezultatele senzaționale ale conversațiilor anglo-italiene.

Deocamdată în cercurile autorizate aceste rezultate într' adevăr senzaționale sunt astfel enumerate:

1. D. Mussolini a insistat asupra necesității vitale ca Germaniei să-i fie lăsate mâinile libere în Europa Orientală și în particular în ce privește relațiile germano-polone.

2) Ducele va aștepta sfârșitul apropiat al războiului din Spania pentru a elimina frictiunea actuală în relațiile franco-italiene din cauza atitudinei opuse la Paris și la Roma în problema spaniolă.

După eliminarea acestei probleme spinoase, Italia nu prin forță, ci prin negocieri va stărui să ajungă la un acord franco-italian, similar cu cel anglo-italian.

3. Ducele a insistat la reluarea grabnică a negocierilor anglo-germane pentru a asigura apropierea între Anglia și Germania.

4. Ducele a subliniat în deosebi că Anglia lui Chamberlain a dovedit o comprehensiune prețuită a axei Roma-Berlin, deci, Marea Britanie, realizând acordul în trei (Anglia, Germania, Italia), va asigura Europei o liniște îndestulătoare.

Miniștrii britanici,—încheie corespondentul agenției D. N. B.—au fost adânc impresionați de chipul sincer, clar și curtenitor în care a vorbit d. Mussolini.

Lordul Halifax a și anunțat că foarte curând va face o nouă vizită la Roma.

ORA 12

Arestări la Bursa Neagră

București 16. — O razie s'a efectuat la Bursa Neagră în pasajul Macca.

Localurile unde se face schimb de devize au fost înconjurate de poliție.

Au fost arestați 15 agenți de bursă.

Dl. Chamberlain
a sosit la Londra

Londra 16. — Eri după amează la ora 5.20 a sosit la Londra dl. Chamberlain.

D-sa a fost întâmpinat în gară de toți membri guvernului. Dl. Chamberlain era foarta bine dispus.

Emigrarea evreilor din Danzig

Varșovia 16.—Din orașul liber se anunță că din Danzig va pleca la 27 Ianuarie un prim lot de 1000 evrei.

Acești evrei vor emigra în America de Sud.

Vor urma apoi alte loturi.

Averile emigranților au fost confiscate pentru a se achita călătoria.

Sinucideri

București 16.—Astă-noapte s'au înregistrat două sinucideri în Capitală.

Locuitorul C. Rebeco din Calea Șerban Vodă a băut o mare cantitate de fenol.

El a murit în drum spre spital.

La hotelul Egipt s'a sinucis prin asfixie cu mangal tânărul Duca.

Ambele sinucideri sunt din motive sentimentale.

Activitatea culturală dela Rezidența Ținutului
Manifestația de eri

Eri a avut loc în comuna Cogeasca-Veche din județul nostru o frumoasă manifestație a cărței, în cadrul activității serviciului cultural dela Rezidența Ținutului.

Au participat d-nii prof. Th. Bădărău, conducătorul serviciului cultural, prof. Mureșanu, preot I. Negoiță, rectorul Seminarului „Veniamin Costache" și Florin Roiu, director de cabinet la Rezidență.

Misionarii culturali au fost primiți de preotul paroh Sinescu, în odăjdii, la biserica satului.

A urmat solemnitatea împărțirei de cărți la săteni, după care au fost vizitate bibliotecile sătești mai înainte înființate.

Informațiuni

x Un conflict a izbucnit între medicii Sanitari comunali ai Municipiului, și noul medic-șef Dl. Dr. Anăronovici. Cauzele conflictului au fost aduse la cunoștința d-lui general Mihai Negrutzzi, Rezidentul Regal al Ținutului Prut, printr'un memoriu prezentat D-sale, de D-nii Medici Sanitari ai Municipiului Iași.

x A apărut în „Monitorul Oficial" decretul regal prin care dl. V. V. Tilea a fost numit ministru al României la Londra.

x Semnalăm evenimentul săptămânii: premirra la Iași a celui mai mare film realizat până azi „Casa din Malta". la „Scala".

x La boalele de ficat și intestine se recomandă numai BORVIZUL DE BORSEC.

O dispoziție în legătură
cu debitele C. A. M.

Direcția C. A. M. a trimis un ordin organelor de la Iași, prin care se face cunoscut că este oprit ca debitele de tutun să fie cesionate la evrei.

De asemenea este oprit să se utilizeze personal evreesc la debite.

La Iași sunt în această situație 6 debite: N. Nedelcu, I. Fotea, Olga Călinescu, Andrei Chiticea, I. popescu și Popovici.

S'a dat termen de lichidare a celor în cauză, până la 1 Februarie.

x A fi frumoasă și atrăgătoare este problema ce rezolvă Crema Miraculoasă. Această minunată cremă distruge petele și coșurile de pe obraz, albește și catifelează pielea dându-i un parfum delicios. Depozit Farmacia Dr. Ratianu Str. Cuza Vodă 83.

SC ALA
Garanța spectacolului bun

PREZINTA DE AZI

Spectacolul care triumfă pretutindeni
Cea mai frumoasă femeie din Franța

Viviane Romance
și filmul care desvălue misterele traficanților de carne vie

CASA DIN MALTA
romanul straniu și emoționant al unei mari iubiri și al unei jertfe sublime

„Casa din Malta" rulează actualmente în 45 cinematografe, cu cel mai mare succes cunoscut până azi

Al doilea film — Altă premieră nerulată la Iași
Aventuri moderne senzaționale

SATANA IN FRAC
cu Claire Trevor, Akim Tamiroff, Lloyd Nolan
Jurnalul „PARAMOUNT" cu ultimele acrualități

Săptămâna aceasta toate gratuitățile, favorurile și reducerile sunt suspendate la acest program excepțional

Tribunalul Jud. Iași Sec. III-a
EXTRAS DE PUBLICAȚIE
No. 2764 | 1938

Se publică spre cunoștința generală, că în ziua de 6 Februarie 1939, ora 13, se vinde prin licitație publică, în pretoriul Tribunalului Iași secția III-a vânzarea imobilelor din Iași, șos. Păcurari 127, proprietatea debitorului Alexandru Brebu, cu domiciliul ales la imobilul urmărit compus din circa 600 m. p. având o casă din zid cu patru camere și o cameră mare pentru cârciumă, un subsol servind de beciu, în curte un hambar, un grajd și o fântână pietruită. Imobilul are instalație de lumină electrică. Licitația publică va începe dela suma de lei 97.200; al doilea imobil situat în Iași șos. Păcurari No. 129, proprietatea debitorilor Liba Alter Nusen Beer și Alter Nusen Beer, cu domiciliul în imobilul urmărit compus dintr'un teren de circa 600 m. p. având o construcție de cărămidă cu patru camere, o bucătărie, un beciu de cărămidă, având instalație de lumină electrică. In curte un grajd de vălătuci. Licitația publică ve începe dela suma de lei 189 000

Imobilele sunt urmărite de creditoarea Elena Tufescu din Iași, str. Sărărie No. 71.

Portărel, C. Gușă
Dos. Nr. 1211/1938 și 259/937.

Julișka
cu Paula Vessely

Se aduce la cunoștința domnilor patroni de localuri care țin muzicanți sau orchestre că, în Monitorul Oficial No. 299 din 23 Decembrie 1938, a apărut următoarea Deciziune a Ministerului Cultelor și Artelor:

In baza dispozițiilor art. 149—157 din Legea Teatrelor și Spectacolelor, decidem:

Art. I. Pentru autorizațiile de orchestre la localuri ce se vor elibera cu începere de la 1 Ianuarie 1939, se fixează următoarele garanții:

a) *Localurile de clasa I*, 10,000 lei.

b) *Localurile de clasa II*, 6000 lei.

c) *Localurile de clasa III*, 2000 lei.

Art. II. Sumele pentru garanții se vor depune la Sindicatul Artiștilor Instrumentiști, Centrala București, str. Dr. Marcovici No. 7, iar chitanțele se vor păstra la Direcția Generală a Teatrelor și Operelor.

Art. III. Garanțiile se vor putea depune și în două rate egale, la interval de 30 de zile

ANUL XXXVI No. 9543

ABONAMENTE:
Lei 350. . . . . pe un an
„ 180. . . . . „ 6 luni
„ 90. . . . . „ 3 luni
„ 35. . . . . „ 1 lună
„ 1500. . . . Instituții publice

Atelierele tipografice „Opinia"
IAȘI STR. LAPUȘNEANU 37

BIBLIOTECA UNIVERSITĂȚII

1 LEU

OPINIA

Ziar popular cotidian

MERCURI 18 IANUARIE 1939

TELEFOANE
Redacția. . . . . No. 1298
Administrația . . . . „ 1299
Serv. de noapte red. . . „ 1136

Redacția și Administrația
IAȘI STR. LĂPUȘNEANU 37

Director C. R. GHIULEA

Incadrarea minorităților

în „Frontul Renașterii Naționale"

— Pe marginea acordului dintre guvern și minoritatea germană —

Un fapt plin de interes este la ordinea zilei. Minoritatea germană din România a semnat un acord, prin care se încadrează în unica organizație politică a țării: „Frontul Renașterii Naționale". In chipul acesta germanii cetățeni români fac o spontană manifestație de sincer atașament la noile așezări ale țării, a căror deviză este: Credință și muncă pentru Națiune și Rege.

Concetățenii noștrii de altă limbă au ținut să sublinieze prin pomenitul acord, că prezența lor printre noi nu se izolează, ea înregimentându-se în aceiași linie de luptă pentru înălțarea țării și prosperitatea tuturor.

Incheind acest acord, guvernul a dat prilej minorității germane din România să-și arate recunoștința și respectul pentru întreaga politică de largă toleranță a Statului. Înțelegerea pe care națiunea română a avut-o și o are față de minoritari, este caldă și generoasă.

Nici o injustiție, nici o persecuție. Doar simț de echitate și desăvârșită toleranță.

Incadrându-se, corporativ, în „Frontul Renașterii Naționale, germanii din România confirmă toate cele spuse mai sus. Înțeleapta politică a Statului dă tuturor cetățenilor fără deosebire, drepturile respective.

Prin acordul intervenit, minoritatea germană întărește, implicit, odată mai mult, legământul de loialitate față de Statul român. Dându-i-se toate posibilitățile de desvoltare spirituală, economică și culturală minoritateagermană se aliniază în acelaș Front pentru înălțarea Țării și apărarea Tronului.

Aceasta este tâlcul acordului dela București.

In acelaș timp, trebue să subliniem că s'a căzut de acord asupra principiului, care să facă posibilă intrarea minorității maghiare, în organizația „Frontului Renașterii Naționale". E încă un eveniment, care face onoare loialității minoritarilor din România.

„Frontul Renașterii Naționale", este însăși țara, însăși România.

Intrând în acest front, concetățenii minoritari promovează însăși ideia de perenitate, de permanență, a Statului nostru în granițele sale firești.

- Intâlnirea dela Roma -

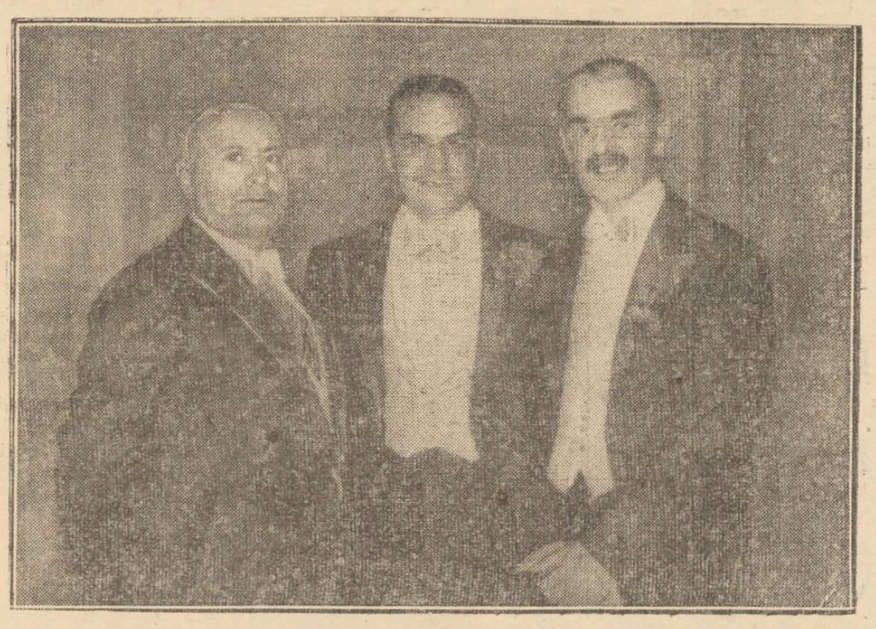

Ochii lumii întregi au fost ațintiți asupra convorbirilor diplomatice care au avut loc la Roma între conducătorii Italiei și ai Angliei. Ambele părți și-au spus punctul de vedere, dar a rămas fiecare pe poziția sa. Se pare totuși că ideia pacifistă a înregistrat oarecare progres.

In clișeu (dela stânga la dreapta) d. Mussolini, contele Ciano și d. Chamberlain.

Importante măsuri luate de direcția generală c. f. r.

pentru asigurarea circulației. O inspecție specială pentru disciplina personalului.—O lună de doliu.—Ce-i cu lipsa de personal din cuprinsul inspecției Iași.

Ciocnirea dela Frecăței, care a îndurerat atâtea familii, a determinat organele ceferiste să ia măsuri speciale pentru asigurarea circulației trenurilor.

Fiindcă în anchetarea ciocnirei de la Frecăței a fost găsită îndoelnică disciplina personalului ceferist direcția generală a dispus ca instrucțiile de serviciu să fie strict respectate.

In acest scop s'a înființat o inspecție specială care urmărește și pedepsește fără întârziere, orice abatere a personalului.

Mai cu seamă sânt sever sancționați funcționarii cari sânt găsiți în stare de ebrietate în timpul serviciului.

Astfel pe lângă fiecare direcție regională funcționează un serviciu special de control al personalului de mișcare și de tren.

O lună de doliu

O altă măsură care a luat-o direcția generală c. f. r. după ciocnirea deta Frecăței, a fost aceia de a se opri orice manifestare de petrecere și distracție a personalului c. f. r., în semn de doliu.

Această dispoziție — cu un adânc înțeles moral — e în vigoare pentru întreaga lună Ianuarie.

Iarăși chestia lipsei de personal

Dar mai este o chestie care —după informațiile ce le avem, — ar avea și ea o părticică de vină în ciocnirea de la Frecăței: *lipsa de personal.*

Problema aceasta este veche și ne-am ocupat în repetate rânduri de dânsa.

Ne-am bucurat că dl. Teodorescu, sub-directorul Mișcării c. f. r., a făcut câteva inspecții în Basarabia, în scopul de a complecta și spori personalul acolo unde era nevoie.

Am rămas însă nedumeriți că d-sa n'a trecut și pe la Iași cu aceleași bune intenții, căci și în cuprinsul Moldovei mai mult ca în orice parte, se simte lipsa de personal.

E de ajuns a aminti că în nici o inspecție din țară personalul c. f. r., nu execută 24 ore serviciu, pentru a ne putea face socoteală că într'adevăr în Moldova trebuesc făcute angajări de personal în massă; și aceasta neîntârziat.

Se va pune întrebarea: de ce nu se fac angajări? Decât să se plătească zeci de milioane de lei despăgubiri de pe urma ciocnirilor și accidentelor, n'ar fi mai normal să se facă angajări de personal pentru a se preveni astfel accidentele?

Este însă o explicație.

Direcția generală c. f. r. la sfârșitul fiecărui an plătește unele indemnizații acelor inspectori conducători de mișcare, care lucrează cu personal mai redus.

Și după cât se pare, d-nii conducători ai inspecției de la Iași țin foarte mult la aceste indemnizații anuale care se urcă cam la 50—100 mii lei...

Numai așa se poate explica faptul că în cuprinsul inspecției Iași se simte o mare lipsă de personal.

Direcția generală trebuește să facă neîntârziat angajări de personal în cuprinsul inspecției Iași. Și aceasta chiar cu riscul de a suprima bucuroasele indemnizații anuale d-lor inspectori-conducători...

GRIGORE SPIRU

Luni 23 Ianuarie, la Teatrul Național:

Concertul Rodica Suțu

Rodica Suțu se întoarce zilele acestea de la Paris, și, Luni 23 Ianuarie, va da un nou concert publicului ieșan, în sala Teatrului Național. Bucățile ce figurează pe program sunt aceleași care au fost cântate în sala Corlot, la Paris, Joi 5 Ianuarie, de către Rodica Suțu—acum două săptămâni—în fața unui public entusiasmat, ce ovaționa pentru concertistă, și pentru țara noastră.

Rodica Suțu, face onoare târgului nostru, subt ochii căruia, talentul Rodicăi Suțu s'a ridicat repede până la deplina performanță artistică. Am avut cinstea, noi întâi, să ascultăm și să prețuim, producțiile acelea, care prevesteau pe marea muzicantă de astăzi, în fetița cu fundă mare în plete, pe atunci. Iașul, ca o familie mare, s'a strâns împrejurul concertistei, cu admirație și dragoste, iar numele ei, trecut repede alături de cele cu care ne mândrim, a fost rostit cu respect, și citat de câte ori era vorba de talente și de muzică.

Rodica Suțu nu s'a mulțumit cu o catedră de specialitate, ci, împinsă înainte de mentorea ei, a dat la o parte, tot ce-i putea asigura beneficii materiale sigure și permanente, continuându-și studiile în apus, alături de marii maeștri.

In fiecare an, acolo, dă câteva concerte, după câteva luni de studiu, în care, maniera ei personală de interpretare, capătă unanime și entusiaste aprobări și aprecieri. Printre cele câteva figuri artistice ale țării noastre, cu renume peste hotare, este, incontestabil, și Rodica Suțu, iar elogiile adresate ei de presa streină, în primul rând ne bucură pe noi, pentru mândria noastră — incorigibili sectară — de ieșeni.

Rodica Suțu, se întoarce pentru o bucată de vreme — desigur, scurtă — între noi, în Iași, unde, dă un singur concert Luni 23 Ianuarie.

E o delicatețe, care ne onorează, și, o excepție de la o tristă regulă cu care, de nevoe ne-am cam obișnuit... De obicei, elementele de valoare ce pleacă din Iași, nu-și mai aduc aminte să vie să ne vadă, ci, de aici, de departe, auzim doar de succesele lor, repurtate pe alte meleaguri. Primul concert pe care-l prezintă în țară, după acel din sala Corlot, Rodica Suțu ni-l oferă nouă, cu același program care a fost atâta de ovaționat, acolo.

E o cinste pentru care îi mulțumim, și ca ieșeni, și ca iubitori de muzică.

ALEXANDRU POGONAT

Din toată lumea

Un talent original

Cu prilejul expoziției internaționale a meseriașilor de la Berlin, se știe că a expus și Camera de Muncă din Iași.

Meseriașii ieșeni au fost distinși cu mai multe medalii.

Printre cei premiați se află și tânărul Andrei Irovan din com. Morenii Vechi jud. Iași, care a trimis minunate sculpturi în lemn.

Andrei Irovan este un ucenic în această direcție, dar lucrările lui vădesc un talent original.

El a moștenit toată îndemânarea din veacuri a meșterilor români dăltuitori de troițe și ciubucuri de porți.

De curând, tânărul Irovan a trimis Camerei de Muncă un admirabil crucifix și un baston lucrat într'o manieră cu totul ineditâ.

Cum el are mai multe lucrări de acest fel, Camera de Muncă îl va ajuta să deschidă o expoziție, pentru a se face cunoscut ieșenilor un talent ce merită încurajat.

§§

Furia oceanului

Plaja dela Capbreton (Franța) este amenințată să fie acoperită de ocean. O bună parte din coastă a fost surpată, așa că hotelul Terasses și cazinoul Miramar sunt serios amenințate să fie acoperite de valuri.

Pe dealtă parte la Biarritz, pe coasta Bască, oceanul deasemenea înaintat a făcut să se surpe o vilă în care se aflau două sute cincizeci de copii spanioli refugiați.

Din fericire pentru ei, prăbușirea făcându-se lent, nu s'a înregistrat nici o victimă omenească.

§§

Chestia umbrelei...

La plecarea d-lui Chamberlain spre Roma, unele agenții de presă au anunțat că premierul britanic nu ar mai purta, în această călătorie, umbrela.

In realitate însă d. Chamberlain nu s'a despărțit nici de astă-dată de umbrela sa pe care o poartă, de altfel, într'un mod foarte vizibil.

Faptul dacă d. Chamberlain a plecat sau nu cu umbrelă în călătoria sa la Roma pare să fi preocupat în mod destul de serios publicul britanic și a determinat foarte seriosul „The Times" să publice o notă în care, sub titlul „Umbrela d-lui Chamberlain" precizează că primul ministru poartă și în această călătorie „faimoasa sa umbrelă".

§§

Turismul în Ungaria

Turismul ungar a suferit, în cursul anului trecut, o considerabilă scădere, care, în comparație cu anul 1937, a fost de aproximativ 30 la sută.

In turismul ungar de anul trecut, Germania a ocupat locul întâi, cu 29.000 vizitatori. Abia la distanțe mai mari au urmat Anglia cu 7400, Franța cu 4000 și România cu 3600.

§§

Recordul duelurilor

Cavalerul italian Pini, cel mai vestit scrimeur din lume, a încetat din viață la Buenos Ayres.

Intre anii 1888 și 1915 el a avut peste 100 dueluri, toate din motive sentimentale. Celebrul spadasin n'a fost rănit decât de patru ori.

§§

Din lumea filmului

Jackie Coogan, vestitul „Piciu", se desparte de soția sa, Betty Grable.

La baza acestei despărțiri stau pricini bănești; de aceia cei doi soți nici nu socotesc despărțirea lor decât ca o perioadă trecătoare. Intr'adevăr, acum o săptămână, portăreii le-au ridicat toată mobila din casă.

Așteptând să li se îmbunătățească situația, Jackie s'a retintors la unchiul său, Betty, la mama ei, amândoi fiind șomeri de multă vreme.

Este proaspătă în mintea tuturor, amintirea procesului intentat de curând de Jackie Coogan celui de-al doilea bărbat al mamei sale, Arthur Bernstein, pe care-l acuză că i-a delapidat toată averea cifrată la patru milioane dolari.

III Discursul d-lui ministru Armand Călinescu

Repunerea Statului în drepturile firești

Individul subordonat colectivității.—Rolul „Frontului apărării naționale".

Ridicarea ideei de Stat, repunerea lui în drepturile firești, nu însemnează numai refacerea autorității și a prestigiului, ci însemnează mai mult, însemnează recunoașterea unor idealuri pe cari Statul are misiunea să le formuleze, și este în drept să le impună în numele colectivității și pentru folosul ei. Statul cel nou trebue să fie un factor viu, un factor activ, iar nu constrâns la pasivitatea de odinioară.

Se pare că în trecut nu s'a înțeles îndeajuns că fără un Stat puternic care ocrotește pe toți, orice libertate, orice drept individual este de prisos, fiindcă se pierde și el în vâltoare. Așa dar, în concepțiunea „Frontului", individual trebue să fie subordonat Statului. Interesul personal nu e luat în considerare, decât întrucât el coincide cu al colectivității și o ajută pe aceasta.

Interesul personal nu poate fi satisfăcut din motive sentimentale, ci întrucât se încadrează într'o activitate profesională utilă pentru toți. Orice factor activ poate fi însă mulțumit pentru că el se armonizează într'un interes de Stat. Așa dar promovarea intereselor generale ale colectivității, iată prima misiune a „Frontului Renașterii Naționale".

D. ARMAND CĂLINESCU

Cari sunt ideile lui, cari sunt directivele prin cari ajunge la îndeplinirea acestei misiuni? Este mai întâi ideea națională. Intărirea și desvoltarea Națiunii, atât sub raportul fizic, cât și sub raportul moral, este o îndatorire esențială. Rezistența în fața oricărei amenințări dinlăuntru sau din afară trebue să se sprijine pe solidaritatea tuturor.

Sentimentul mândriei și al demnității naționale trebue să fie continuu viu în acțiunea noastră.

A doua idee este respectul familiei ca celulă socială. Individul singur nu se poate susține în realitate. El constitue o erezie. Individul nu poate fi conceput decât ca element social așezat în prim rând în familie.

Ocrotirea familiei este de aceea un scop.

„Frontul Renașterii Naționale" se reazimă apoi pe credința creștină. Fiind în deosebi o mișcare spirituală, el

(Continuare în pagina 2-a)

RECENZII

Arhiva, XLV, 1938, No. 3-4,

revistă de istorie, filologie și cultură românească

Valoroasa revistă din Iași, de sub conducerea Prof. univ. acum onorar, d. *Ilie Bărbulescu*, își închee volumul XLV cu un număr de colaborări care aduc reale progrese pentru știința românească respectivă în genere și chiar pentru știința slavă.

Așa bunăoară articolul d-lui *Gh. Holban*, care nu e decât urmarea unei serii de alte studii din „Arhiva". „*Răspândirea colonilor românești în Polonia*", prezintă interes nu numai pentru știința românească, ci mai ales și pentru cea poloneză, pentrucă autorul arată în mod documentar până unde spre nord s-a întins influența românească, și anume, influența și răspândirea dreptului valah, în organizarea juridică de pe vremuri, între Poloneji.

In domeniul istoriei propriu zise, d. *A. Golimas*, în articolul „Diarhii sau Caimacanii?", pune o problemă importantă, anume dacă, din punct de vedere juridic, anumiți domnitori au fost numai caimacani (= înlocuitori de domni) sau diarhi (= co domnitori). Cu un bogat lux de documente d. A. Golimas rezolvă această problemă și deschide de acum înainte, un drum nou de exploatare din trecutul sbuciumat al Principatelor noastre de odinioară.

Afară de studiile de filologie, în care domeniu Prof I. Bărbulescu publică nu mai puțin de 6 articole, între care menționăm „L'individualité de la langue roumaine et ses éléments slaves anciens", și d. *Gh. Bogaci* cu ale sale „Note lingvistice",—revista „*Arhiva*" înțelegând importanța studiilor de literatură română, adăpostește în acest număr mai multe articole și din această ramură.

Astfel d. dr. *Petru Iroaie* semnează studiul „Poezia autentic populară"; d. *Grigore Scorpan*: „Un imitator al lui Alecsandri", în care e vorba de poetul, uitat azi, dar la modă pe vremuri, *N. Beldiceanu*; *Al. Epure* cercetează „La ce școli a învățat poetul Gh. Topîrceanu", a cărui amintire e încă trează în inimile ieșenilor, care s-au dovedit a fi atât de iubitori de literatură.

Diferite studii relative la noi și slavi aduc d. *Horia Oprișan* (în „Cum ne vedea și judeca un polon la 1854"), d-ra *Irina Crasnova*, iar directorul revistei, Prof. Ilie Bărbulescu, tipărește acum „Materiale streine pentru istoria slavisticei la Români", din care istoricul viitor dar și ctitorul atent de astăzi, va constata rolul mare jucat în știința românească de revista „*Arhiva*", atât prin directorul ei cât și prin colaboratorii săi, din care mai

(Continuare în pagina 2-a)

LA RĂCEALĂ, GRIPĂ ŞI NEVRALGII
JAWOL

Străjereşti

D-nele şi D-rele Comandante străjere din oraşul Iaşi sunt rugate a lua parte la Intrunirea Comandantelor Mercuri 18 c. ora 6 seara, în localul Liceului „Oltea Doamna".

Intrucât sunt urgente şi importante comunicări, Comandantele sunt rugate insistent a lua parte.

Comandamentul Legiunii şi Cohortei de Străjere Iaşi

S'A DESCHIS
Biblioteca de împrumut
la LIBRARIA LIGII CULTURALE

CONTINUAREA ADEZIUNILOR la „Frontul renaşterii naţionale"

Pe ziua de eri au mai aderat la „Frontul Renaşterii Naţionale" alţi numeroşi ieşeni şi ieşencce.

Printre cei cari au semnat menţionăm pe d-nele: prof. Lucia Nicolau, prof. Maria Matoliu, pens. Valentina Herovanu, inst. Margareta Motăş, prof. Eufr. Teodorescu, prof. Speranţa Pascu, Hareta Jerghiuţă, învăţ. Margareta Zosin, etc.

Au mai semnat d-nele profesoare ale şcoalei Urbane de Gospodine în frunte cu d-na prof. Constanţa Mironescu, directoare, urmată de d-nele: Ludmila Florov, Zoe Claudian, Emilia Adrian, Felicia Mancaş, H. Constantinescu, Elvira Enăchescu, Rodica Ştefănescu, Aurelia Buzea, Livia Urechialu, Florica Neagu, Elena Gălăţeanu, Emilia Pascaru, Alexandrina Florescu, Elena Ionescu, Eug. Ghimăncescu şi Ana Bărbulescu; apoi d-nele prof. ale şcoalei primare „Alex. Lambrior": Maria Breviman, Elena Gheorghiţă, Steliana Daminigheni, Ecat. Florea Maria Diaconescu, Eug. Talpă, Ortansa Doroftei, Aurora Pompilian, Alexandru Lăzărescu. Deasemenea s'a mai înscris corpul didactic al Liceului de fete „M. Cogălniceanu": Mărioara Popovici directoare. Ecaterina Chelărescu, Ecat. Alexandrescu, Marg. Tăutu, Beatrice Andriescu. Henriette Gheorghiu, Amelia Tăutu, Elena Popovici, Veronica Vicol, Maria Nuţă, Elena Savin, Mariana Gorgos şi prof. I. Rick

Au mai aderat apoi artiştii Teatrului Naţional în frunte cu d. director Sandu Teleajen după care urmează d-nii: C. Haidei, V. Vasiliu, Constanţa Lăzărescu, V. Lecca, Maria Cavaleru, D. Popovici; artiştii: A. Ghiţescu, C. Ramadan, Mihai Gheorghiu, Gh. Popovici Bruno Braeschi, N. Meicu, Anny Braeschi, Marg. Baciu, El. Chiosa, N. Şubă, C. Sava D. Hagiac, Florica Damian, Carmen Cirillo, El. Nicolau, Athena Marcopol, Tudor Călin, C. Prolopopescu, R. Ionaşcu, P. Varduca, A. Munteanu, N. Veniaş, Tantzi Munteanu, Ilie Doroşcanu, St. Ciobotăraşu, M. Grosaru, I. Lascăr, A. Dumitrescu, Cecilia Petrovici, Silvia Ionaşcu, Sandri Gina - Bulandra, Florica Dimitrescu, Eliza Petrăchescu Mărioara Davidoglu, A. Pascu V. Pascu, G. M. Zamfirescu director de scenă, Th. Kiriacoff pictor, R. I. Matache, regisor, etc.

Apoi personalul ad-ţiei Inspectoratului şcolar al Ţinutului Prut: M. Costăchescu insp. g-ral, insp. şcolari d-nii: I. Rizescu, N. Băleanu, N. Bălănescu, I. Popescu, Vlad Mosciunschi, Şt. Prodan şi V. Nistor, urmaţi apoi de d-nii şi d-nele funcţionare: Angela Misihănescu, Virgilia Bucicov, Maria Constantinescu, M. Arhiril, V. Papacostea, Gr. Stegărescu, V. Bumbaru, V. Pascu, Eug. Stegărescu, V. Simiciuc, Maria Aramă, Meria Popescu, Elena Popovici, Gh. Olaru, Eug. Zanet, Eliza Samson, Gh. Umbrăescu, Maria Albu, Maria Florescu, Ana Scripcă, etc.

Tot pe ziua de eri a mai trimis adeziuni corpul didactic al Şcoalei Normale „V. Lupu" în frunte cu d. director prof. V. Petrovanu, urmat de d-nii prof.: C. Baciu, A. Şiler, Ch. Comicescu, G. Holban, C. Velicu, A. Mezrobeanu, Eug. Mihailescu, R. Podlovschi, N. Berariu, Al. Polcovnicu, C. Oescu, C. Chircu, I. Stoian, M. Mititiuc şi M. Cămăruţ.

Apoi al şcoalei Primare „Spiru Haret": V. Pamfil, I. Motăş, V. Leonte, Gr. Burcovschi, Florica Nicolaid, S. Iordăchescu, Maria Marinescu şi V. Mantu.

S'au mai înscris funcţionarii Vămei-Iaşi în frunte cu d. H. Zaiţa insp. vamal, urmat de d-nii: C. Mateescu, Lupu Apostol, Virgil Mindrilă, I. Suharec, Dan Tatomirescu, I. Ceicovschi, Zenobia Alexandrescu, D. Panaitescu, Henriette Rişcanu, Maria Lupescu, Flora Dimitriu etc.

Au mai semnat apoi d-nii: prof. D. Mătrescu, ing. Gh. Petrescu, lic. N. Săvescu, Pr. L. Popovici, pens. Gh. T. Săvescu, Pr. Gh. Chirica, av. Gr. Ştefăniu, prop. Gh. Cruţpenschi, Dr. E. Berescu, av. Em. Maran, ing. V. Palade, inv. Gh. Ursescu, av. P. Străjescu, Pr. C. Popescu, etc.

A mai aderat Oficiul Naţional I. O. V. în frunte cu d-nii: I. Popovici director, R. Popovici, C. Ionescu, Alex. Genunchiu, Elisab. Măcărescu, M. Lazo, etc.

REP.

AZI LA SCALA
cea mai frumoasă femeie din Franţa
Viviane Romance
în filmul raficanţilor de carne vie
Casa din Malta

Stiri şcolare

M. Ed. Naţ. a hotărât ca d-na Ana Lupşa înv. la şc. Ciuluc jud. Bălţi să funcţioneze în interesul străjerici ca detaşată la şc. No. 1 b Bălţi, în locul d-nei Ec. Trelea.

D-na Bohcevanopol va rămâne la postul său dela şc. Tg. Făleşti-Bălţi.

*

Ministerul a aprobat radierea pedepsei „avertismentul" aplicat învăţ. Gh. Mititelu dela şc. Siminicea jud. Botoşani.

*

Prin Decizie ministerială se contopeşte pe ziua de 1 Ianuarie a. c. şc. prim. de băeţi din com. Ruseni jud. Soroca, cu şc. de fete din aceiaşi localitate, formând o singură şc. mixtă cu 8 posturi.

*

Ministerul aprobă ca d-na Eugenia Povorozniuc, reintegrată, să fie utilizată în acest an şcolar la şcoala de copii mici Siminicea — în locul d-nei Elena Cvasi detaşaţi la Focuri Iaşi.

*

Ministerul a acordat concedin de boaiă dela 1 Oct. 1938 până la pensionare d-nei Dăscălescu Maria dela şc. din com Icuşeni-Poiana jud. Botoşani.

*

Ministerul a aprobat să radieze pedeapsa „Cenzura pe 15 zile" aplicată învăţătorului Dimitrie Ameţinschi de la şc. Zălniceni jud. Soroca.

*

Ministerul a aprobat ca dl. Octav Parfenie şi d-na Felicia Popovici să funcţioneze, primul la şc. Nr. 2 b. Tg. Neamţ iar al doilea la şc. Nr. 5 băieţi din Tg. Neamţ.

*

Ministerul a aprobat radierea pedepsei aplicate învăţătorului Nicolae Ţepeş de la Asân jud. Bacău.

*

Ministerul Ed. Naţionale a aprobat ca acolo unde comitetul şcolar dispune de fonduri, să acorde profesorilor ofiţeri de rezervă, cari activează efectiv la şedinţele premilitare, o indemnizaţie de 100 lei de şedinţă.

*

Prin Decizia ministerială, şcoala primară din satul Hermeziu se va numi pe viitor „Şcoala primară Iacob Negruzzi".

Ministerul anulează pedeapsa avertismentul confidenţial aplicat înv. Teodosia Odobescu dela şc. Slobozia Nouă-Cremenea jud. Soroca.

*

Deasemenea se radiază pedeapsa „amenda pe 5 zile" aplicată înv. Gh. Dimitriu de la Ruptura jud. Roman şi învăţătoarelor Olga Alexandru dela şc. Nătăleni jud. Bălţi şi Maria Carp pe 8 zile dela şc. Nr-5 fete Bacău.

*

Ministerul a aprobat numirea ca maistru la şc. primară Nicoreni-Bacău a d-lui Puşcaşu Mihail, pe ziua de 1 Ianuarie c. plătit cu 1500 lei lunar.

Rep.

Şcoala Normală de Conducătoare de Grădini de Copii
— Iaşi —

Se aduce la cunoştinţă celor interesaţi că în ziua de Miercuri 1 Februarie a. c. ora 5 d. a. se va ţine în cancelaria şcoalei din str. Carp 2, licitaţie cu oferte închise pentru aprovizionarea şcolii cu pâine, carne şi untură de porc, coloniale, brânză de oi, lapte, iaurt, conform caetului de sarcini care se poate vedea zilnic în cancelaria şcolii.

Ofertele vor fi însoţite de o garanţie de 5% în numerar, sau efecte publice la valoarea reală şi licitaţia se va ţine în prevederile art. 88—110 din L. C. P. Comitetul Şcolar

Azi la Sidoli
dela ora 3 p. m.
Două filme excepţionale
Julişka
Masca iubirii
cu Paula Wessely
Al doilea film
CEI 4 SPIONI
cu MADELEINE CARROLL, Robert Young şi Peter Loore
Jurnal Paramount
deschide acest splendid program al anului.

Tuşiţi din cauza răcelii? Ceaiul Puhlmann
înlătură tusa iritantă, dizolvă flegma, calmează tusa. De vânzare la toate farmaciile. Prechetele originale Lei 144 Şi pentru copii. Depozit: DIGITALIS Orăştie, Abt. 820 A.

Copiii părăsiţi
Les Deux Gosses ? ? ? ?

LA — —
Antrepozitele Râşcanu
se vând
LEMNE DE FOC
mai eftin ca oriunde
lângă Uzina Electrică Telefon 1251 Direcţiunea V. PETRESCU

Preţuiţi sănătatea ochilor Dvs ? Cumpăraţi ochelarii numai la magazinul de specialitate

Optica „ARGUS"
Iaşi, — str. Lăpuşneanu 43 (vis-a-vis de Hotel Palace)

DOCTOR
Elena Preda
Derevici
Medic asistent al Spitalului Socola
BOALE NERVOASE ŞI ALE GLANDELOR CU SECREŢIUNI INTERNE
ANALIZE HORMONALE
Diugnosticul biologic al sarcinei
Tratamentul sifilisului nervos
Cons. 4—6 p. m.
Str. Vasile Conta 32

DOAMNA DOCTOR
PARHON C. ŞTEFANESCU
Medicprimar al Spit. Socola
Consultă pentru
Boale nervoase şi ale glandelor cu secreţiuni interne
METABOLISM BAZAL
Cons. 2—4 p. m.
Str. Tăutu 2 Tel. 2269

Institut de electro-radiologie medicală
Doctor
Gh. Costin
Specializat la Paris şi Viena
Medic la disp. p. Profilaxia tuberculozei şi Asig. Sociale Iaşi
Consult. medicale, radioscopii, radiografii, plămâni, inimă, stomac, ficat, rinichi, oase etc.
CONSULT 3—5 p. m.
S'a mutat în str. Vovidenie No. 12 Telefon 1372

DOCTOR
I. Bernâth
Specializat la Viena în
Boli interne
BOLI de COPII şi SUGARI
Tratament şi diagnostic cu raze electrice
RAZE ULTRA - VIOLETE
Raze Farad şi Galvan
Iaşi Şos. Arcu 2
lângă Farmacia Iroffa
Cons. 9-10 dim. şi 3-6 p. m.

Dr. R. DAMSKER
Medic de Spital
BOLI INTERNE
plămâni, inimă, rinichi
Str. Ghica Vodă No. 32

DOCTOR
Alex. Moruzi
Profesor Universitar
Medic Primar Director
Cons. zilnic 4—6 p. m.
Chirurgie generală
Chirurgie nervoasă
Str. Păcurari No. 5
(deasupra farmaciei Căpăţînă)

DOCTOR
A. Dascăl
BOLI INTERNE
VENERICE şi SIFILIS
Tratamentul blenoragiei la bărbaţi şi femei
Diathermie urologică şi generală
Consultaţii şi tratamente: 7½—10 a. m. şi 2—9 a. m.
Duminică 9—12 a. m.
Iaşi, Str. Cuza Vodă 42
(vis-a-vis de Camera de Comerţ)

Amatori fotografi
Developaţi, copiaţi, măriţi la
Fotograful Z. WEISS
Piaţa Unirii
Găsiţi Rollfilme, Pakfilme, Plăci Agfa, Kodac etc. cu preţurile fabricei. — Se copiază, se măreşte şi se developează gratuit la Studio Fotografic
Weiss PIAŢA UNIRII

x Tineretul până la 17 ani nu e admis la „Casa din Malta" filmul traficanţilor de carne vie, care rulează azi la „Scala".

x Dr. F. Borocin, specializat la Paris, boli interne şi ds copii. raze ultra-violete, Diathermie, *s'a mutat* în str. Palat 30 (vis-a-vis de Strand) şi consultă 9-12, 3-7. Telefon 1928.

Arhiva, XLV, 1938, No. 3-4

(Continuare din pagina 1-a)

mult decât 50 la sută sânt. elevi, îndrumaţi spre drumul spinos al cercetărilor, de d. Prof. Ilie Bărbulescu.

Recenziile semnate de Prof. Ilie Bărbulescu, Al. Mihăescu, D. Florea Rarişte, A. Al. Golimas, V. I. Cataramă, D. Comşa, Şt. D. Marin, Şt. Bujoreanu, Boris Baidan şi Gh. Bogaci, sânt din domeniile cele mai variate şi pot fi citite nu numai de către specialist, ci de oricine iubitor de cultură; sânt recenzate astfel lucrări de filologie slovă, romanică, latină, de istorie (şi paleografie), de literatură, lucrările şi revistele despre demografie etc.

Cronica care e şi ultimul capitol al revistei, semnată de D. Florea-Rarişte şi Gh Bogaci, evidenţiază anumite probleme de cultură generală de cea mai acută actualitate.

Am făcut această sumară prezentare a conţinutului revistei, nu pentru ca să fac, aşa zicând reclamă, căci cititorul ei se va convinge el însuşi despre noutatea aporturilor ştiinţifice ale revistei, Ci am scris cele de mai sus pentru ca să arăt cît de actuală şi cît de necesară este oraşu'u nostru Iaşi, o revistă ca „Arhiva" prezentată aici,

Satana în frac
Aventuri fantastice
AZI LA SCALA

Amenzi sanitare

Serviciul sanitar a amendat pentru contravenţie pe următorii comercianţi: David Grinberg din str. Păcurari 200, Oişie Herş Dascal din str. Tătăraşi 54, Simca Lupovici din Tg. Copou, Şmil Strul Iancu din str. Socola 89, Herş Herşovici din str. Sit. Lazăr 81, Uşer Zilberman din str. Sft. Lazăr 89, Şaia Leibovici din str. Palat 58, Hună Fischer str. Sft. Lazăr 64, Iancu Finchelstein str. Socola 121, Iancu Morca str. Sft. Lazăr 64, Ilie Landes str. Ghica-Vodă 8, Moisă Feldman str. Pantelimon 22, Ghitla Goldştein str. Sft. Lazăr 81, şi Moisă Segal, din str. Elena Doamna 87.

Contravenienţii au făcut apel la tribunal.

O nouă asociaţie sanitară la Iaşi

Comitetul Naţional al Fundaţiei Internaţionale „Florence Nightingale", în care sunt delegaţi reprezentanţi ai Societăţei Naţionale „Crucea-Roşie" şi Asociaţia Surorilor de Ocrotire şi Caritate din România, a luat fiinţă la Iaşi şi are sediul la Institutul Surorilor de Ocrotire şi Caritate.

Fundaţia Internaţională „Florence Nightingale" a fost inaugurată în Iulie 1934, la Londra şi este formată de către Asoc. Internaţională a „Crucei-Roşie" şi Asoc. Internaţională a Surorilor Diplomate şi Comitetele Naţionale ale Fundaţiei, care până în prezent sunt organizate în 24 ţări.

Florence Nightingale a fost acea care a dovedit ce poate face o femeie cultă, nobilă, bine instruită ca Soră de Ocrotire sau Soră de Caritate în buna îngrijire a Bolnavilor, în prevenirea boalelor, şi în menţinerea sănătăţei.

In memoria ei, cu scopul de a întări spiritul de solidaritate, pentru a ţine aprinsă flacăra dragostei şi pentru a narma Surorile din toate ţările cu cele mai noi descoperiri ştiinţifice să lupte contra ignoranţei, a fost înfiinţată Fundaţia Internaţională „Florence Nightingale".

Campionatul Iaşului de Ping-Pong
continuă astăzi

Duminică, în faţa unui public numeros, s'a consumat prima parte a campionatului ieşan de Ping-Pong. Din 26 concurenţi la cat. I-a s'au clasat următorii 3: Dary Andrei, Solo Strulovici şi Goldstein Nathan.

Dat fiind numărul mare al concurenţilor campionatul n'a fost terminat, rămânând să se joace finala categ. II-a, şi Dublele. In urma cererii jucătorilor şi a publicului, campionatul va avea loc în continuare astăzi la ora 8 jumătate seara în sala special amenajată a asoc. Macaby.

Tot odată vor avea loc Matchuri serioase între primii clasaţi.

Rugăciuni
pentru unirea bisericilor

Miercuri 18 Ianuarie a. c., începe „octava mondială de rugăciuni" pentru unirea bisericilor. Octava de rugăciuni va dura până Miercuri 25 Ianuarie a. c.

Rugăciunile se vor face în fiecare zi la orele 8 jumătate dimineaţa, la catedrala catolică din Iaşi.

*

Duminică 22 Ianuarie a. c. va avea loc Adoraţiunea Preasfinţitului Sacrament, dela orele 3 la 5 p. m., în ordinea următoare:

Dela orele 3 la 4 şcolile primare şi cruciaţii.

Dela 4 la 5 Mamele creştine Soc. St. Josif, Soc. St. Gheorghe, Soc. Studenţilor, Patronajul, etc.

La orele 5 începe Vecernia.

Repunerea Statului în drepturile firesti

(Continuarea din pagina 1-a)

înţelege să dea vieţii un sens şi o valoare morală. Sentimentele religioase, preţuirea virtuţilor, sunt elemente prin cari trebue să se formeze mentalitatea cetăţeanului de mâine.

In fine „Frontul Renaşterii Naţionale" vede în muncă un factor care trebue să se bucure de o cinstire deosebită.

Iată amintite numai câteva directive ideologice ale noului organism politic.

Elita conducătoare

In sânul „Frontului Renaşterii Naţionale" un rol însemnat îl joacă elitele. Ele se desemnează printr'o serioasă şi obiectivă selecţionare.

Pe ce temei şi după ce criterii se va determina această elită conducătoare? Firesc, nu mai poate fi vorba în viitor de aportul electoral al fie căruia, de clientela de care dispune. Acest criteriu este astăzi şi perimat şi inutil.

Selecţiunea se va face după valoarea personală, apreciată în cadrul muncii profesionale şi recunoscută ca atare.

De sigur, acest sistem va aduce la suprafaţă şi elemente noui şi mai ales elemente tinere. Aceasta va contribui la imprimarea unui aspect de seriozitate, de competenţă şi de dinamism acţiunii „Frontului Renaşterii Naţionale".

De ce însă o organizaţiune unică; de ce toate energiile să se manifeste într'un singur cadru?

Explicaţiunea este foarte simplă şi formula se impune ca o concluziune logică şi imperioasă a însăşi genezei acestui „Front".

In adevăr, el a izvorât ca o funcţiune biologică, aceea de a apăra Naţiunea şi Statul.

El este manifestarea unui instinct de conservare a Naţiunii. De aceea el trebue să facă apel la uniune, nu la diviziune; el trebue să întărească autoritatea, nu să o împartă; el trebue să concentreze idealurile, nu să le împrăştie.

Nu vreau să trezesc nedumeriri nici să seamăn îngrijorări. Dimpotrivă, „Frontul Renaşterii Naţionale" trebue să se caracterizeze şi se caracterizează prin optimism, prin încrederea hotărâtă în destinul acestui neam şi în viitorul acestui Stat.

Dar oricum, trebue să adaog că ne pot pândi şi primejdii. Pentru ceasul acela oricât de îndepărtat l-am voi noi, trebue să fim pregătiţi, trebue să avem trezite toate energiile naţionale, trebue să recâştigăm în grabă timpul pierdut.

Lozinca „Frontului Renaşterii Naţionale" trebue să fie „Apărarea Patriei".

Este menirea generaţiunii noastre să asigurăm ceeace înaintaşii au clădit cu atâtea jertfe.

De aceea în ceasul de faţă să uităm cu toţii orice ne-a despărţit în trecut; să fim împăcaţi; să ne înşiruim cu înflăcărare în r'un front unic, muncind necontenit pentru întărirea ţării: să stăm strajă în jurul hotarelor ei şi să înconjurăm cu dragoste Tronul şi pe cel mai înţelept şi cel mai patriot Suveran, pe care destinul ni l'a hărăzit, pe MAJESTATEA SA REGELE CAROL AL II-LEA.

x In continuarea marilor succese cinema „Phoenix" prezintă azi pe Charles Boyer şi Claudette Colbert în „Tovarăşii" şi filmul de aventuri „Submarinul D. 1".

PASTILE VALDA
IN CUTII ORIGINALE
combate gripa

Ofensiva sanitară și Protecția copilului

Conferința d-lui prof. dr. Gr. T. Popa

Pașcani.—Duminică a avut loc în sala de spectacole a orașului nostru, o ședătoare străjerească a Cohortei Pașcani, în cadrul căreia a vorbit dl. dr, Gr. T. Popa profesor și decanul Facultății de Medicină din Iași, despre „Protecția Copilului" răspunzând invitației d-lui dr. Vasile Gheorghiade directorul cursurilor de infirmiere voluntare din localitate.

Conferința elocvent și documentat expusă, a pus în adevărata lumină rolul mare a protecției copilului în țara noastră, unde natalitatea deși mare (32 nașteri la mia de locuitori), nu poate contribui la o sporire accentuată a populației, deoarece mortalitatea reprezintă 19 decese la mia de locuitori anual, din care majoritatea copii mici, ceia ce arată un procent dublu față de țările cu o stare sanitară superioară.

Ofensiva sanitară pornită de actualul ministru al sănătății d. general dr. Marinescu, răspunde unei înalte chemări a vremurilor, care are ca scop crearea unui mediu igienic de viață, mai ales la sate și în mahalalele orașelor, precum și instituții cu scopul de a preveni bolile.

La sfârșitul serbării, ce-a constat din coruri, recitări, dansuri naționale, ansamblu de Gimnastică etc. la care au contribuit Gimnaziile și școlile primare din localitate, d. dr. Gheorghiade a mulțumit d-lui prof, dr. Crigore Popa pentru bunăvoința de a răspunde invitației, precum și Doamnelor dela Crucea Roșie în frunte cu d-na Virginia Velea președintă, d-lui D-tru Atanasiu comandantul cohortei de străjeri din localitate, tuturor directorilor de școli, cari au contribuit la reușita serbării și la plasarea de bilete pentru strângerea fondului, ce se va trimite Ministerului Sănătății cu destinația: fond pentru „Protecția Copilului", răspunzând prin aceasta apelului făcut de d. ministru al sănătății.

A luat parte un numeros public.

Coresp.

Dizolvarea Comisiei interimare

a Casei asigurărilor sociale din Iași

Ministerul Muncei a dizolvat pe ziua de eri comisia interimare a Casei Asigurărilor Sociale în frunte cu d. Th. Gheorghiu.

Se dă ca sigură numirea ca Președinte în noua conducere a d-lui Th. Gheorghiu fostul președinte al Comisiei dizolvate.

Conform noei legi a asigurărilor sociale, recomandările urmează a le face Camera de Muncă.

D. Cost. Buhoci, directorul Casei Asigurărilor Sociale, a fost transferat în Casa Centrală.

Prin plecarea d-lui C. Buhoci, Asigurările locale, pierd un om conștiincios și corect ca funcționar, care chiar dela venirea sa, a întronat la Asigurări o eră de muncă constită, punând ordine la această instituție.

Știri teatrale

Premierele viitoare ale Teatrului Național

Spectacolul de mâine seară dela Bălți, al tragedianului Aurel Ghițescu

Noua premieră pe care Naționalul ieșan o pregătește pentru Joi 19 crt. e una din cele mai remarcabile piese ale repertoriului original.

„Allegro ma non troppo", comedie în 3 acte scrisă de poetul mult apreciat, Ion Minulescu a captivat în 1927, publicul bucureștean, când a fost jucată pentru întâia oară pe scena Naționalului din capitală. Și prin finețea temei și iscusita technică, *„Allegro ma non troppo"* a câștigat deplin și cea mai autorizată critică dramatică.

La noi se va juca cu un ansamblu care are în frunte un quartet de talente ale Naționalului: d. Tudor Călin, d-ra Margareta Baciu, d. Gică Popovici și d. Ștefan Ciubotărașu.

Dl. G. M. Zamfirescu, care și-a sacrificat mult timp și energie cu realizarea acestui spectacol, așteaptă ca mâine să sosească la Iași și autorul —d. Ion Minulescu—pentru a fi de față la succesul deplin ce se așteaptă.

În acelaș timp, d. G. M. Zamfirescu a făcut și distribuția premierei următoare *„Oedip rege"*, clasica tragedie în 5 acte a lui Svphocle, în care rolul titular îl va deține d. Aurel Ghițescu.

Astă seară...

...artistul Miluță Gheorghiu are un nou prilej de a oferi ieșenilor o seară de multă voe bună și antren, prezentând „Cafeneaua cea mică" comedia lui Tristan Bernad.

Tragedianul...

...scenei noastre, d. Aurel Ghițescu, joacă mâne la Bălți vestita piesă „Tatăl" de August Strindberg.

Dl. Aurel Ghițescu e secondat de un ansamblu care-i face cinste, în frunte cu d-na Gina Sandry și d-na Eliza Petrăchescu.

C. DAM.

AZI LA CINEMA „PHOENIX"
— PERECHEA IDEALĂ DE INDRAGOSTIȚI —
Charles Boyer-Claudette Colbert
în cea mai frumoasă poveste de iubire
Șoarecii (A noastră e viața)
și filmul de aventuri senzaționale
SUBMARINUL D. 1
cu PAT O'BRIEN Juralul „Paramount"
prețurile de intrare sunt reduse 14, 10 și 5 lei

RECITALUL

Mircea Vasilescu

Mâine seară la Național

După cum am mai anunțat mâine seară Miercuri 18 crt. are loc la Teatrul Național recitalul de vioară dat de dl. *Mircea Vasilescu,* înainte de plecarea d-sale la Paris și Londra unde „Oficiul Teatral European" i-a organizat câteva concerte.

Se cuvine să subliniem că, cu prilejul recentului concert dat de dl. Mircea Vasilescu la Ateneul Român, critica unanimă bucureșteană a recunoscut că d-sa posedă aproape la ultima perfecție meșteșugul viorii.

Programul de mâine seară este o alcătuire fericită iar acompaoiamentul este susținut de dl. *Miron Șoarec,* un pianist consacrat.

Concertul acesta de elită se bucură de patronajul D-nei și D-lui General Mihai Negrutzi, Rezidentul Regal al Ținutului Prut.

D. MIRCEA VASILESCU

REX

Informațiuni

x Miercuri are loc în Capitală, un banchet oferit de d. M. Ralea ministrul Muncei, la care vor participa toți titrații din Asigurările Sociale.

x HRAM.—Miercuri 18 Ianuarie a. c., fiind hramul bisericii Sf. Atanasie și Kiril din Iași, serviciul divin se va oficia de un sobor de preoți. Azi la vecernie, sfințirea artoselor.

x Mitropolia a cerut tribunalului comercial scoaterea în vânzare prin licitație publică a imobilului din str. Ștefan cel Mare 9 proprietatea d-lui M. Horovitz, pentru suma de 1 milion lei.

x Ministerul de justiție a numit pe d. Vasile Iltimie ajutor grelier dela tribunalul local, ca Prim Grelier al tribunalului Roman, în locul d-lui Juverdeanu pus în disponibilitate.

x Doamna Georgetta Burnazof din str. Păcei 1 a introdus la tribunalul local acțiune de divors contra soțului ei d. Dragoș Burnazof.

Elita oamenilor de știință recomandă tabletele: togal contra bolilor Reumatice și Gutoase în ambalaje 14 și 42 tablete

Un monument pios la școala normală „V. Lupu"

Pe marginea unui „apel"

Ultimul număr al revistei „Luminătorii" a avut, în selectu-i material, un prea inimos articol-apel datorit veneratului profesor, fost director al Școalei Normale „V. Lupu" Iași și inspector al învățământului Normal și Secundar, Dl. Ioan Mitru.

Părintele sufletesc a peste treizeci de serii de absolvenți ai școalei Vasiliene, ctitorul neegalatei gospodării a acestui vestit așezământ cultural, îndrumătorul — părinte, timp de două decenii, al discălimii primare și secundare din țară, Dl. I. Mitru *cheamă,* — prin cuvinte de foc, pornite din străfundul nobilei și mult cuprinzătoarei sale inimi, — *la unire,* pe foștii elevi ai școalei dela Pester, pentru a se imortaliza, printr'un monument demn de vrednicia și jertfa foștilor profesori și elevi ai școalei, memoria celor căzuți pe altarul patriei, în războiul pentru înfăptuirea unității naționale a neamului nostru.

Sunt mulți ani în urmă, de când primul semnal a fost dat de cel ce, cu atâta vrednicie, a condus, timp de un sfert de veac, destinele celei mai vechi și mai bine organizată școală Normală din țară.

Gazetele de București și Iași au difuzat, în toate colțurile țării, cuvântul plin de părintească dragoste și grijă al celui ce, — ca adevărat părinte ce este, — nu-și uită nici o clipă fiii săi sufletești, alât pe cei ce prin munca lor zi nică cinstesc încă pe Mama-Școală, cât și pe acei scumpi elevi plecați, pentru totdeauna, pe cărările fără întoarcere. Căci, e bine să se știe, în sufletul bun al fostului nostru director este legănată, cu aceiași caldă duioșie, amintirea tuturor elevilor săi, atât a acelor ce trăesc, cât și a celor ale căror suflete plutesc în preajma Supremului judecător,

Un alt apel, înjghebat de un comitet de inițiativă (comitet care avea în frunte tot pe dl. I. Mitru), a fost trimis fiecărui absolvent al școlii „V. Lupu". Desigur, apelul a fost primit. Asupra măreției gândului și scopului urmărit nici nu se mai poate discuta, ele întrecând orice înălțime. Păcat însă că timpul trece, — și odată cu el trecem și noi, — iar clipa înfăptuirii nemuritoarei opere nu sosește.

Ar fi cu putință, oare, ca îndemnurile bunului nostru director să nu aibă răsunetul cuvenit în sufletul foștilor elevi ai școlii din Dealul Copoului ?

S'ar putea, oare, ca sublimul său gând, pe care cu atâta gingășie îl leagănă în sufletu-i extrem de senzibil, să nu găsiască înțelegere deplină?

E atâta suflet risipit în rândurile semnate de veneratul profesor, e atâta noblețe și înaltă simțire în gândul ce-l nutrește cu atâta drag și dor, se degajă atâta durere și grijă pentru orice clipă de întârziere întru realizarea acestui nobil gând, încât nu ne îndoim că, până în cele din urmă, toți cei ce au *datoria sacră și urechi de auzit, vor auzi.*

M. HULUBEI
institutor

Dezbaterile din Consiliul de higienă

în privința tifosului exantematic

Mersul epidemiilor la Iași

Sub președinția d-lui general Const. Ionescu, primarul orașului, s'a ținut aseară Consiliul de Igienă al Municipiului Iași.

La ordinea de zi, chestiunea tifosului exantematic și măsuri de combatere a acestei boli.

Inainte de a se intra în ordinea de zi, d. dr. C. Vasiliu medicul șef al județului, propune ca în viitoarele ședințe ale Consiliului de Igienă să se invite și ceilalți medici de circumscripții.

D. primar C. Ionescu a luat act de această cerere și declară că în viitor se vor admite și medicii de circumscripții, dar numai atunci când nevoia o va cere.

Situația sanitară

A luat apoi cuvântul *d. medic șef Gh. Andronovici,* care face o amplă dare de seamă asupra situației sanitare a orașului în anul trecut.

Astfel în cursul anului 1938 s'au declarat la Iași 329 cazuri de scarlatină din care 35 mortale; s'au mai declarat 191 cazuri de febră tifoidă din care 26 mortale; 21 cazuri de tifos exantematic din care 2 mortale; 41 cazuri de diiterie din care 6 mortale. In momentul de față avem la Iași 9 cazuri de tifos exantematic declarate în Mah. Trei Calici, str. Pantelimon, str. Sf. Lazăr, str. Micșunelelor și Calea Galației.

Măsuri de combatere

Pentru stăvilirea acestei boli, d. dr. Gh. Andronovici arată că încă din luna Decembrie a anului trecut s'au luat măsuri de deparazitare în massă a populației periferice în special a lucrătorilor, muncitorilor, hamalilor, și a localurilor publice.

Au fost astfel deparazitate până la 1 Ianuarie crt. 5000 de persoane dela periferii, 1500 de locuințe, 130 localuri.

Dela 1-15 Ianuarie crt. s'au deparazitat 5780 de persoane, 1752 locuințe și 381 localuri publice; iar 4552 de indivizi au fost îmbăiați.

Apoi, la fiecare locuință deparazitată a fost postat un gardian în scopul de a opri pe cei dinăuntru să ia contact cu lume străină.

Se fac razii zilnice prin cartierele periferice, unde dispozițiunile sanitare sunt aplicate cu toată strictețea. La aceasta ajută mult și organele polițienești.

Propunerile d-lui prof. Bălteanu

La cuvântul d. *prof. dr. I. Bălteanu* care explică modul de deparazitare a locuințelor și cetățenilor.

Vorbind despre epidemia de tifos exantematic, d. prof. Bălteanu arată că este o problemă grea și că pentru stăvilirea ei se impun măsuri grabnice.

D-sa cere ca propaganda sanitară să fie permanentă, căci numai atunci vom putea scăpa orașul de diferite epidemii.

„O măsură bună—mai spune d. prof. Bălteanu, — ar fi acordarea de bilete de circulație tuturor indivizilor deparazitați. Acei găsiți cu biletul nevizat, să fie de îndată conduși la bae și deparazitați din nou".

D. prof. Bălteanu mai arată necesitatea unei stațiuni de deparazitare model, dupe urma căreia populația săracă a orașului va beneficia din toate punctele de vedere.

Dl. primar C. Ionescu declară că a luat act de cererile d-lor dr. Ch. Andronovici și prof. I. Balteanu și constată că măsurile sanitare sunt intense, stăruitoare și lăudabile, și cere ca ele să continue permanent.

Problema apei

Altă chestiune la ordinea de zi este problema apei.

In această chestiune, d. prof. dr. I. Bălteanu propune ca clorinarea apei să nu înceteze deocamdată, cu atât mai mult, cu cât „Soc. Apelor" va aduce în curând un aparat special de clorinare din America.

Mai departe d. prof. Bălteanu propune ca salubritatea orașului să fie mai accentuată și să se dea o deosebită atenție canalelor.

In această ultimă chestiune, d. primar C. Ionescu declară că administrația municipală are în studiu această problemă și că în curând „canalele" vor fi concesionate unei societăți cu garanții serioase.

Dă unele lămuriri și d. ing. Moțet din partea Soc. Apelor.

*

Se mai ia în discuție chestiunea Centrului de Ocrotire al mamei și copilului, a mortalității infantile, după care *d. prim ajutor de primar M. Borcea* vorbește despre intervenția Epitropiei S. Spiridon, care în actuala situație numai poate dăinui.

D sa arată că din lipsă de fonduri nu poate fi vorba de construcția unei noui piețe, dar că partea insalubră dinspre spitalul Sf. Spiridon va fi transformată și se vor amenaja niște grădinuțe.

*

Se aprobă funcționarea laboratorului de analize „Pasteur" din str. Lăpușneanu, se respinge menținerea menajeriei din aceiași stradă și se acordă termen până la 15 Mai crt. unei cunoscute industrii din localitate până când va îndeplini diferite forme de ordin sanitar.

Cu aceasta, ședința a luat sfârșit.

VIRGIL GHEORCHIU

Reparați stiloul Dv. la un atelier de încredere
Librăria Ath. Gheorghiu
are un specialist neîntrecut care vă face vechiul dv. toc rezervor, cași nou.
Reparația se face cu piese de schimb și peniță originale.
PREȚURI FOARTE MICI

In chestiunea dentiștilor ieșeni

Colegiul Medical Iași ne trimite următorul

COMUNICAT

Referitor la o notă care s'a publicat în „Opinia" și alte ziare din 14 Ianuarie 1939, sub forma unei dări de seamă de la Societatea Medicilor Stomatologi, se comunică, că la verificarea făcută de Colegiul Medical, n'a fost respins nici un dentist cu practică redusă, găsindu-se situația lor egală.

Președinte
Prof. Dr. Râșcanu

*

Din acest comunicat al Colegiului Medical, reesă că nu-i exactă comunicarea făcută de d. dr. Gr. Osipov-Sinești la Asociația medicilor stomatologi.

Și deci, dentiștii: Grünberg-Moldvan, Sirota Grossu, Eichländer, d-na Fridman Leventa, d-na Carc, d. Goltman etc. au dreptul să-și continue activitatea profesională.

Luăm act.

x Un grup de chelneri s'a prezentat la redacție, rugându-ne să specificăm că numitul Costică, care a fugit cu soția d-lui Ciubotaru, patronul bodegii la „Grigore", nu e chelner, ci un simplu... rândaș. Luăm act.

Satana în frac
Aventuri fantastice
AZI LA SCALA

AZI LA SCALA
cea mai frumoasă femeie din Franța
Viviane Romance
în filmul ralicanților de carne vie
Casa din Malta

INFORMAȚII

x D-na Dentista *Friedman Leventa* consultă zilnic între orele 9—11 și 3—6
Str. Lăpușneanu 23.

x 750 000 fr. francezi a primit Viviane Romance pentru rolul din „Casa din Malta" ce rulează azi la „Scala".

x Contra durerilor musculare, articulare, sciatice de natură reumatică sau gutoasă întrebuințați **Frantzbrantwein Mentoformic Dr. Ratianu** aprobat de Consiliul Sanitar Superior. Alină durerile redând buna dispoziție.
Depozit Farmacia Dr. Ratianu, Iași Cuza Vodă 83.

x Evenimentul săptămânii este premiera filmului „Casa din Malta" la Scala.

x **Dl. Dr. Al. Tzaicu** *este în fiecare Duminică la Iași, pentru consultații și operații la sanatoriul d-sale din str. Carol No. 20.*

PIERDUT buletinul populației No. 59024 din 1936 eliberat de com. Rediu Tatar Iași. Se declară nul.

PREPAR elevi și eleve, la toate materiile cursurilor inferior— și germana curs superior. — A se adresa la D-na Ioan, Păcurari 66

DE INCHIRIAT două odăi, baie, bucătărie și magazie de lemne, în str. Asachi 6.

DE INCHIRIAT 2 camere, bucătărie, baie, cameră de lemne, spălătorie. A se resa la ziar sub L. P.

PIERDUT Buletinul Biroului Populației Iași No. 62/25979 pe numele Grinberg Avram din Iași str. Zugravi 55.
Se declară nul.

DE VÂNZARE imobilul din str. Apeductului 23, cu tot confortul, Aproape de Piața Halei și centru, având grădină cu pami fructiferi și flori.
Condițiuni favorabile.

TESTA
La dureri de cap, dinți

ULTIMA ORA

Generalul Franco cere capitularea Barcelonei

Inaintarea rapidă în Catalonia

Burgos 17—Posturile de radio naţionaliste au transmis aseară un apel al generalului Franco, prin care cere capitularea oraşului Barcelona.

In acest apel, şeful armatelor naţionaliste arată că a intrat cu trupele în Catalonia, nu pentru a distruge, ci pentru a salva.

*

Postul de radio Nacional a difuzat ieri un apel adresat tuturor democraţiilor.

In acest apel se spune că generalul Franco răspunde tuturor celor cari furnizează clandestin Spaniei republicane arme de tot felul, nu prin intrigi diplomatice, ci prin victoriile indiscutabile ale armelor, ca de exemplu prin cucerirea Tarragonei.

După ce subliniază că la luarea Tarragonei n'a luat parte niciun detaşament străin, apelul afirmă că orice ajutor dat Barcelonei nu poate fi de nici un folos.

Succesele repezi ale naţionaliştilor

Bilbao 17.—Corespondentul agenţiei „D. N. B." transmite:

Din Saragossa se anunţă că divizia din Navara, comandată de generalul Batista Sanchez, a intrat în Tarragona.

Alte trupe au ajuns la mare la 15 km. est de oraş şi au trecut fluviul Gaya, în apropiere de Tamerit.

Legionarii marocani au pătruns în Reus.

Inaintarea naţionaliştilor pe frontul catalan continuă.

După ce au luat oraşul Valls naţionaliştii au mai cucerit şi Alcover, localitate situată la 10 k n. de Reus.

Aripa de sud a grupului de armate marocan, comandat de generalul Yague, îşi continuă deasemeni înaintarea.

Intre Monblanch şi Tervera', trupele generalului Solchaga au atins pentru prima dată solul provinciei Barcelona,

Ele au cucerit Rocafort şi Queratlan, pe şoseaua Monblanch, precum şi Santa Coloma, Montbrio şi Conesa. Santa Coloma este o incrucişare de şosele foarte importantă.

Armata Maestrazgo a ocupat Palagalls, la 5 k n. de Cervera.

Diplomaţia germană se informează din nou la Londra

Londra 17.—Ziarul „Daily Herald" anunţă apropiata vizită la Londra a căpitanului Widemann, omul de încredere al d-lui Hitler.

Widemann trebuia să plece astăzi spre Londra, dar călătoria a fost amânată până la sfârşitul acestei săptămâni.

Scopul acestui voiaj este de a face sondagii în cercurile britanice spre a se vedea atitudinea Angliei în legătură cu eventualele pretenţii coloniale ale Germaniei şi faţă de politica dusă de Reich în Europa Orientală.

500 persoane eliberate din închisorile sovietice

Londra 17.—Ziarul „Daily Express" anunţă din Moscova că au fost eliberaţi din închisoarea Liubianska 500 de bărbaţi şi femei.

Aceştia fuseseră închişi din ordinul lui Jerov.

Fostul comisar Jerov a fost anchetat în legătură cu aceste arestări.

Unele ziare anunţă că el a fost reţinut de autorităţi.

*

Moscova 17. — Procurorul general Wişinski a ordonat punerea sub inculpare a unei serii de directori de întreprinderi şi organizaţii, şefi de servicii şi şefi de ateliere, cari au contravenit la recentul decret pentru restabilirea disciplinei muncii.

Comunicatul publicat citează 13 cazuri de acest fel, dar—scrie corespondentul agenţiei Hawas — vor mai fi probabil şi altele.

Ce se va discuta la Liga Naţiunilor

Geneva 17 — Consiliul Societăţii Neţiunilor, care se întruneşte azi sub preşedinţia d-lui Sandler se va ocupa încă dela prima şedinţă de războiul din Spania.

Consiliul urmează să se ocupe şi de situaţia din Danzig. El a fost sesizat de un raport al d-lui Burckhardt, înaltul comisar al Societăţii Naţiunilor în Oraşul Liber, care afirmă că introducerea legilor dela Nuerenberg (privitoare la evrei) pe teritoriul Oraşului Liber Danzig este contrarie constituţiei acestui oraş. Chestiunea de a se şti dacă constituţia Danzigului a fost violată prin această măsură va forma obiectul unui studiu juridic, care nu va fi terminat probabil înainte de sfârşitul sesiunii actuale a consiliului,

Germania şi Polonia sunt de acord pentru a cere, până atunci, menţinerea la Danzig a înaltului comisar.

Consiliul se va ocupa şi de conflictul chino-japonez. El va fi pus în curent cu această chestiune de d. Wellington Koo, reprezentantul Chinei.

Insfârşit, consiliul va lua act, pe baza raportului întocmit de reprezentul Franţei, de acordul semnat la Paris la 5 Decembrie între 47 de state, sub numele de „acord internaţional pentru cooperare intelectuală".

Copiii părăsiţi

Les Deux Gosses ? ? ? ?

ORA 12

Amenajări italiene în Africa

Paris 17.— Din Djibutti se anunţă că italienii au început lucrările pentru amenajarea unui port militar la Atagala.

Această localitate se află la 6 mile de Somalia franceză şi engleză.

Trupele italiene debarcate au ocupat regiunea din apropierea liniei ferate Djibutti-Addis-Abeba.

Un bloc anti-Komintern

Berlin 17. — Cercurile germane arată că după aderarea Ungariei la pactul anti Komintern, va avea şi aderarea Cehoslovaciei.

Aceasta va fi perfectată în intrevederile pe care ministrul de externe al Cehoslovaciei le va avea cu prilejul vizitei de la Berlin.

In modul acesta se va creia un bloc puternic de stăvilire a propagandei comuniste.

Apropiere între Vatican şi biserica anglicană

Berlin 17—Ocupându-se de audienţa la Vatican a d-lor Chamberlain şi Halifax, ziarul „Deutsche Algemeine Zeitung" arată că e vorba de o apropiere între Vatican şi biserica anglicană, pentru a se ajunge la o unificare a bisericei.

Uragan în Argentina

Londra 17.—Din Buenos Aires se anunţă că un mare uragan şi ploi torenţiale s'au deslănţuit în regiunea Cordoba.

Un tren întreg a căzut de pe un viaduct în fluviul Colorado.

Sunt numeroase victime.

Alţi foşti legionari au făcut act de supunere

Bucureşti 17.—Un nou lot de foşti legionari aflaţi în diferite închisori, au trimis autorităţilor de supunere faţă de legile ţării.

De la închisoarea Văcăreşti, au dat declaraţii următorii:

Stelian Petrovici, Mircea Const., Gh. Toncescu, Florea Petre, Gh. Rusaliu, Marin Gealu, M. Popovici, David Antonie, C. Moise, C. Ionescu, V. Mihalache şi D. Pricop.

De la Satu - Mare a făcut declaraţie Veier Petru.

De la Turda au făcut act de supunere: dr. Şt. Buzdugan, Gavril Lugiu-student, I. Duca, Th. Feraru, C. Blaga, P. Halalol - meseriaşi, Aurel Nicolau - comerciant, Dionise Tinţu-meseriaş, I. Munteanu, Gh. Giurgiu şi I. Berilă-agricultori, I. Şerban şi Th. Rusu-muncitori.

Cetăţenia medicilor

Bucureşti 17.—Colegiul medical al jud. Ilfov a cerut tuturor medicilor să depună certificate de cetăţenie.

Acei care nu vor prezenta actele cerute, vor fi opriţi să practice medicina.

Alegerile din Anglia

Londra 17 — „Dailly Express" asigură că nu vor fi alegeri generale în primăvară de oarece guvernul a părăsit ideia de a consulta corpul electoral înainte de luna Noembrie.

Concentrări de trupe ungare şi polone la graniţa Rusiei Subcarpatice

Berlin 17.—Agenţia D.N.B. transmite din Praga unele ştiri luate din presa Ucrainei subcarpatice.

Aceste ziare publică veşti alarmante sub forma unor comunicate, care anunţă că trupele ungare din sectoarele interioare ale ţării, se îndreaptă spre graniţa Ukrainei subcarpatice.

De asemenea se concentrează multe trupe poloneze la graniţa acestei provincii.

Cercurile Reichului urmăresc cu mult interes ştirile în legătură cu situaţia regiunei subcarpatice.

Mişcarea separatistă din Irlanda

Paris 17 — Ediţia europeană a ziarului „Daily Mail" anunţă că în Irlanda s'au lansat manifeste semnate de 6 fruntaşi, prin care se cere ca Anglia să-şi retragă armata şi funcţionarii din această regiune.

Numai astfel se garantează liniştea publică.

S'au produs şi manifestaţii de stradă.

*

In diferite regiuni industriale engleze s'au produs atentate despre care se crede că ar fi opera irlandezilor.

Disparţia unei şalupe

Constanţa 17.—Autorităţile au fost înştiinţate de căpetenia portului Balcic că la 10 Ianuarie a plecat de acolo şalupa „Zagreni" cu destinaţia Constanţa.

Se credea că proprietarul ei, supus grec, ar fi plecat spre Istambul.

Cum nici acolo n'a sosit, e teamă că şalupa fiind prinsă de furtună, s'a scufundat.

Pe bord se aflau 8 oameni.

Isprava unui copil

Ploeşti 17. — Un incendiu puternic a izbucnit în com. Vlădeni din judeţul nostru, din cauza glumei unui copil.

Băiatul Manta Gh. Ioan, în etate de 10 ani a luat o pisică şi a uns-o bine cu gaz. Apoi i-a dat drumul.

Pisica trecând pe lângă foc, s'a aprins.

De la ea a luat foc un stog şi apoi toată gospodăria săteanului.

Julişka

cu Paula Wessely Azi la Sidoli

Informaţiuni

x Dl. general Mihai Negruzzi, Rezident Regal al Ţinutului nostru, se află **su erind.**

Aseară a avut loc un consult medical cu d-nii prof. dr. Bălteanu şi dr. Brănişteanu.

Medicii au constatat că este vorba de o gripă serioasă. Sunt temeri să nu aibă o formă infecţioasă, care ar aduce complicaţii.

In cursul nopţii, temperatura s'a menţinut urcată.

Astăzi se va ţine un nou consult al medicilor.

Urăm d-lui Rezident Regal M. Negruzzi o grabnică însănătoşire.

x *Ministerul a amânat începerea examenelor particulare pentru curs secundar, de la 25 Ianuarie la 1 Februarie.*

x Starea sănătăţii d-lui Bruno Braeschi, cunoscutul actor de la Teatrul Naţional, care se află bolnav, s'a ameliorat mult.

Dl. dr. Enescu opinează că dl. Braeschi poate fi socotit ca salvat.

x D-ra dr. Eugenia Bujoreanu a fost numită medic la dispensarul muncitoresc din cartierul Socola.

x Tenul iritat de vânt şi de frig se înfrumuseţează repede şi admirabil întrebuinţând Crema Miraculoasă preparatul Laboratorului Dr. A. Ratianu Iaşi, str. Cuza Vodă 83.

Această minunată cremă albeşte şi catifelează pielea, distrugând petele şi coşurile depe obraz. Se trimite contra ramburs oriunde se cere.

Copiii părăsiţi

Les Deux Gosses ? ? ? ?

Evitarea unei nenorociri

Vagonul de tramvai No. 16 condus de manipulantul Dumitru Sfartz cu No. 91, pe când mergea în plină viteză în Piaţa Unirii a surprins trântind-o la pământ pe d-ra Florica Niculescu din strada I. C. Brăteanu 47.

Manipulantul cu o deosebită îndemânare a făcut toate eforturile, oprind vagonul tocmai în momentul când roţile erau s'o prindă dedesubt pe fată.

Numai datorită prezenţei de spirit a vatmanului s'o evitat o nenorocire.

*

Agresiune. — Pe când femeia Axenia Petru din str. Moara de Vânt No. 21, se întorcea spre casă a fost atacată şi luată la bătae de către un grup de indivizi în frunte cu Neculai Lăcătuşu.

La ţipetele victimei agresorii s'au făcut nevăzuţi.

Se fac cercetări.

CITIŢI „OPINIA"

Ceasornicar specializat la PARIS
Brevetat de Onor. Minister
Cumpăr AUR
de bijuterii, dinţi
I. C. Brătianu
82 82

Blocul Pensionarilor Publici din Iaşi face cunoscut încetarea din viaţă a pensionarului

Vasiliu Gheorghe

Membru al Blocului şi înscris la Casa de ajutor pentru înmormântare.

Ceremonia înmormântării va avea loc astăzi Marţi 17 Ianuarie 1939 orele 15 (3 p. m.) la Cimitirul Eternitatea. Cortegiul va porni de la locuinţa defunctului str. Cucu 13.

D-nele şi D-nii pensionari sunt rugaţi a lua parte.

x Pentru comenzi de BORVIZ DE BORSEC, adresaţi-vă reprezentantului societăţii, — Dl. Vasile Mândru, la cinematograful „Sidoli".

x Mâine, la ora 11 dim. are loc instalarea noului comisii interimare a Camerei de Comerţ.

DOCTOR
SOLO SCHREIFEL
SPECIALIST IN
BOLI DE PIELE, VENERICE, SIFILIS
Tratamentul precoce al sifilisului prin examenul ultra-microscopic
DIATERMIE
Raze ultra-Violete
Consultaţii şi tratamente
7—10 dim. şi 2—9 seara
Str. Anastasie Panu 70
peste drum de Bis. Sf. Neculai

O aristocrată rusă cerşeşte pe străzile Brăilei

Brăila 17.—Poliţia a arestat o bătrână care cerşia pe străzile oraşului.

La secţie ea a declarat că se numeşte Kira Vladimirovska şi este nepoată a marelui duce Vladimir al Rusiei.

Descendentă din nobilimea rusă de altă dată, e a împărtăşit soarta tuturor la isbucnirea revoluţiei.

Bătrâna are la gât un medalion, în care ăe află portretul Marelui duce Vladimir.

Examenul de gr. II al învăţătorilor

Prin decizie, Ministerul a hotărât că examenul de gradul II, ce urma să se ţină la 1 Februarie c. se amână pentru ziua de 30 Martie a. c.

Cei reuşiţi la acest examen, vor fi înaintaţi pe ziua de 1 Sept. 1938, cu drepturile materiale dela data înscrierii sumei în buget.

La acest examen se pot prezenta şi învăţătorii definitivi care au împlinit trei ani de funcţionare efectivă la 1 Sept. 1938, cu drept de înaintare pe 1 Sep. 1939.

Acestora însă li se va face inspecţia specială, după ce se vor termina inspecţiile celor care aveau dreptul să se prezinte la examen în primăvara anului 1938.

Învăţătorii din această ultimă categorie se pot înscrie la examen până la data de 15 Februarie 1939 prin Inspectoratele şcolare de Ţinuturi.

v. mx.

Inspectoratul Spectacolelor

Instiintare

Se aduce la cunoştinţa domnilor patroni de localuri care ţin muzicanţi sau orchestre că, în Monitorul Oficial No. 299 din 23 Decembrie 1938, a apărut următoarea Deciziune a Ministerului Cultelor şi Artelor:

In baza dispoziţiilor art. 149—157 din Legea Teatrelor şi Spectacolelor, decidem:

Art. I. Pentru autorizaţiile de orchestre la localuri ce se vor elibera cu începere de la 1 Ianuarie 1939, se fixează următoarele garanţii:

a) *Localurile de clasa I,* 10,000 lei.

b) *Localurile de clasa II,* 6000 lei.

c) *Localurile de clasa III,* 2000 lei.

Art. II. Sumele pentru garanţii se vor depune la Sindicatul Artiştilor Instrumentişti, Centrala Bucureşti, str. Dr. Marcovici No. 7, iar chitanţele se vor păstra la Direcţia Generală a Teatrelor şi Operelor.

Art. III. Garanţiile se vor putea depune şi în două rate egale, la interval de 30 de zile

Art. IV. D. Director General al Teatrelor şi Operelor este însărcinat cu aducerea la îndeplinire a prezentei Deciziuni.

Dată astăzi, 20 Decembrie 1938

*

Autorizaţiile existente rămân valabile până la expirarea lor.

Inspector:
OTILIA CAZIMIR

Tot Iaşul vorbeşte de filmul traficanţilor de carne vie
CASA DIN MALTA
cu cea mai frumoasă femeie din Franţa
VIVIANE ROMANCE
care rulează odată cu filmul de aventuri
Satana în frac
AZI la „SCALA"

JULIŞKA

ANUL XXXVI No. 9544

ABONAMENTE:
Lei 350. . . . . pe un an
„ 180. . . . . „ 6 luni
„ 90. . . . . „ 3 luni
„ 35. . . . . „ 1 lună
„ 1500. . . Instituții publice

Atelierele tipografice „Opinia"
IAȘI STR. LAPUȘNEANU 37

1 LEU

OPINIA

Ziar popular cotidian

JOI 19 IANUARIE 1939

TELEFOANE
Redacția. . . . . No. 1298
Administrația . . . . . „ 1299
Serv. de noapte red. . . . „ 1436

Redacția și Administrația
IAȘI STR. LAPUȘNEANU 37

Director C. R. GHIULEA

BIBLIOTECA UNIVERSITĂȚII

Dela Familie la Cetate

Precizarea d-lui Armand Călinescu, ministrul internelor, asupra obiectivelor și ideaiurilor noei organizații politice „Frontul Renașterii Naționale" — este foarte importantă, mai ales în partea referitoare la sprijinul pe care statul intenționează să-l dea familiei, Bisericii și ideii de disciplină.

Se știe, într'adevăr, că organizația socială pornește așa cum a spus d. ministra al Internelor, dela familie, celula socială. Ea constitue prima treaptă a structurii politice în ordinea istorică. S'a constatat astfel că în începuturile formațiunii grupelor politice acestea erau **organizații pe familii**; *regii erau șefii capilor de familii.*

Un mare jurist al vechei Franțe —Bodin — arată cum patria, monarhia, este o asociațiune de familii și mai ales sublimează cum raporturile, cari regentează viața de familie, domină și viața statului.

Este interesant de amintit aceste lucruri, pentrucă ele pot arunca o lumină mult mai clară asupra organizațiunii politice în general și explică preocuparea actualului regim românesc pentru familie, religie și, disciplină.

Familia s'a consolidat în mod natural ca formațiunea cea mai simplă și mai conformă necesităților omenești. Ea s'a cristalizat astfel mai ales cu ajutorul ideii religioase. La început familia era organizațiunea socială și religioasă în acelaș timp, — totul fondându-se pe ideea de ordine și disciplină.

Familia, formând baza societății și statului, este sprijinită în principal pe **credință** *și pe* **disciplină**,

Nu numai la noi, dar și în țări de veche tradiție, monarhia apare ca organizație superioară politică a familiilor. In Anglia Regele este nu numai conducătorul suprem politic, ci și șeful societății, adică al familiilor. Celelalte idei vin în mod normal să dea substanță regimului politic : ideia religioasă și ideea de disciplină.

Biserica asigură statului temeiile sale spirituale iar disciplina îi dă posibilitatea creației; a muncii constructive.

Toți aparținând familiilor noastre, aparținem familiei mai mari care este statul monarhic; toți fiind credincioși datinilor părinților noștri suntem solidari prin creștinismul organizat în Biserica Națională ; și toți având sentimente de veneratie și supunere față de șeful familiei noastre, avem același sentiment de dragoste și de devotament pentru Suveran, fiindcă toți alcătuim astăzi o singură familie, iar M. S. Regele este Șeful acesteia.

Din toată lumea

Aniversarea Constituției

Noua noastră Constituție împlinește la 24 Februarie un an de când a intrat în vigoare. Ziua aceasta va fi sărbătorită printr'o mare solemnitate în Capitală.

Deasemeni vor avea loc la 24 Februarie serbări în toată țara.

§§§

Mărci poștale slovace

Se anunță din Bratislava că ministerul slovac al comunicațiilor pregătește tipărirea unui stoc special de mărci poștale pentru Slovacia. Mărcile poștale actuale vor fi în Slovacia stampilate cu emblema statului slovac și cu data de 6 | X | 1938. Tot odată sunt în pregătire mărci slovace cu portretul lui Andrei Hinka, LudevitȘtur și se pregătesc ediții noui de mărci pentru ziare. Vor fi retipărite mărcile vechi cu motive din Slovacia și cu chipurile apostolilor slavi Ciril și Metodiu.

§§§

A murit „regele berei"

Colonelul Ruppert, supranumit „regele berei americane" un om extrem de bogat —a încetat din viață la New-York.

El era foarte popular și în cercurile sportive, deoarece era proprietarul clubului „New-York Yankees" cea mai importantă echipă americană de base-ball.

§§§

Șerpii din Australia

Șerpii australieni au adoptat moravuri moderne. La Sidney s'a putut constata că automobilele nu se înapoiază din regiunile îndepărtate situate în interiorul continentului australian adăpostesc deobiceiu șerpi cari au isbutit să se introducă, fie într'o cutie de unelte, fie într'un bidon gol sau chiar în jurul roților, pentru a călători astfel clandestin mii de kilometri.

Automobiliștii caută să prindă asemenea pasageri clandestini pentru a vinde pielea lor.

Doi automobiliști cari au observat pe o șosea, în apropiere de Sidney, un șarpe, au trecut cu mașina peste el cu intenția de a-l omorî.

Coborând din mașină, automobiliștii căutară însă în zadar șarpele, pe care-l descoperiră în cele din urmă încolăcit în jurul volanului. Numai după o luptă înverșunată șarpele a părăsit volanul pentru a fi apoi executat de cei doi automobiliști, cu lovituri de baston.

§§§

Statuia libertății

Americanii, cari își permit în zilele noastre luxul de a poseda o statuie a libertății, s'au gândit s'o spele, s'o primenească și s'o gătească frumos.

Și așa, imensa și faimoasa statuie „Libertatea luminând omenirea", care se înalță mândră la intrarea în portul New-York, a fost dată pe mâna arhitecților, pictorilor și altor specialiști, cari au scos-o mai frumoasă încă de cât era din naștere.

Nu e vorba, cura asta de frumusețe a costat cocheta sumă de 15.000.000 lei. Dar obrazul subțire cu cheltuială se ține..

§§§

De toate

— In urma morței prințului Valdemar al Danemarcii. Curtea noastră Regală a arborat doliu pentru 8 zile.

— Șoferii din New-York au declarat grevă. Toate mașinile au fost așezate în piețele publice, iar șoferii țin meetinguri.

— Aviatorul Lindberg a hotărât să se stabilească din nou în Statele-Unite, după ce a peregrinat prin toate țările.

— Dl. general Gabriel Marinescu, prefectul poliției capitalei, a împărțit ajutoare la 3000 de copii săraci.

IN PAG. IV-a ULTIMA ORA

∴ Simbolul unității ∴

Se știe că miniștrii noștri poartă uniformă specială, ca un simbol al disciplinei și al unității.

Iată, în clișeu, pe membrii guvernului participând, în uniformă, la o solemnitate oficială.

Cu artistul I. Iancovescu
la un „schwartz" la Corso
Opinii, șuete și „nebuneli" de-ale marelui artist

Iașul și ieșenii. — Radio și filmul. — Planurile de viitor ale artistului Iancovescu.—Vila dela Balcic, o „casă de nebun".—Muntele și marea.—O pățanie la Galați.

I. Iancovescu.

Nu e numai un nume ; ci un talent rar, dozat de o energie dinamică.

I. Iancovescu e poate singurul om din teatrul românesc care-și poate permite orice capricii, fără a-și știrbi personalitatea sau situația.

Iancovescu e prototipul omului de cafenea, pentru care „schwartz"-ul e un pretext de a debita șuete și cancanuri. Și cine-l întrece pe Iancovescu în șuete ?

Deaceia am dorit de mult să-l cunosc pe Iancovescu, în afara scenei ; să am prilejul să stau cu dânsul de vorbă la un „schwartz".

Și fericitul prilej l-am avut cu ocazia popasului pe care l-a făcut la Iași, în cadrul turneului cu „Două duzini de trandafiri".

Ne-am dat întâlnire, la „Corso".

Și lucru curios ; Iancovescu a fost mai punctual de cât mine.

Impresii despre Iași

Cum era și firesc, primul subiect de discuție a fost Iașul, despre care Iancovescu mi-a spus:

— „E cel mai excitant oraș pe care l-am cunoscut ; are dealurile-i din jur, care par niște sâni de femeie. Și un lucru care mă încântă e că ieșenii sunt anti-belicoși; nu suferă de bășicomanie (oot-ball).

„De altfel Iașul mi-a fost drag de când am jucat aici, imediat după război 8 spectacole—cu Elvira Popescu și Mihailescu — spectacole care mi-au adus o avere.

„Și doresc să mai fac un turneu de mare anvergură ; de câte 4—5 spectacole în fiecare oraș. Căci nu-mi place sistemul de a „fulgera" câte un singur spectacol și apoi să pleci. Căci sistemul acesta e sinonim cu chiu'ul.

Radio și Cinematograf

Deodată Iancovescu se oprește, și enervat, îl cheamă pe Malec, chelnerul, spunându-i să închidă aparatul de radio.

—Dece maestre ?, îl întreb.

— Detest radio-ul dragă ; când îl ascult, cred că e simbolul nebuniei mele. Căci ce-i doar altceva decât un semn de nebunie, când într'o țărișoară din Balcani, auzi dintr'o ladă cântând o romanță italiană !

„De altfel detest și filmul (cu toate că am făcut și film „prin accident"). Dar dacă mi s'ar oferi o sumă impresionantă, mi-aș călca pe inimă și aș mai face un film".

Autograf

Suntem întrerupți de apariția unei simpatice admiratoare a maestrului, care-i solicită un autograf. Iancovescu imediat se execută. Și-și scoate monoclul și stiloul. Uitându-mă cu înțeles la monoclu, ținu să-mi specifice:

— Nu uita că în general, monoclul e simbolul unei înfirmități pasagere.

Zicând acestea, scrise autograful:

„Nimic nu e mai frumos ca munca... decât lenea !"

I. IANCOVESCU
(un om obosit, în turneu)

Rețetă de sănătate

Simpatica admiratoare, ținu să remarce robustețea maestrului Iancovescu, care motivă:

— Pe când am urmat conservatorul la Sienne (Italia) am îndurat foamea 3 ani de zile, Și de aceia sunt sănătos, că n'am mâncat 3 ani.

Planuri de viitor

Profitând de o pauză, îl întreb pe maestru ce planuri de viitor are:

— După ce termin turneul, voi juca la Teatrul Regina Maria, „Banca Nemo", iar la Teatrul Liber, o piesă de avant-gardă ; „Omul care s'a întâlnit cu el însuși", de Luigi Antonneli... și I. I. I. (I. Iancovescu, n. n). E o comedie pentru fabricatul tinereții, a cărei acțiune se petrece la... 2 pași de lume.

Vila dela Balcic

„După aceia îmi voiu lua vacanță și mă voi refugia la Balcic unde mă așteaptă o vilă. Și cât de fericit voi fi când voiu da o informație la gazetă—pe care cred că cenzura nu mi-o va tăia". Artistul I. Iancovescu, după o lungă și obositoare activitate, pleacă să vadă cum înfloresc migdalii de pe domeniile sale de la Balcic".

„Cât sânge rău voiu produce contraților ! că un destrăbălat ca mine are 10 po-

(Continuare în pagina 2-a)

Un bir ciudat
asupra negustorilor

Se știe că, din ordinul Ministerului de resort, Camerele de Comerț procedează la revizuirea firmelor comerciale.

La Iași, Camera de Comerț a trecut controlul acesta în seama Sfatului Negustoresc, care-i o instituție particulară și care a găsit prilej să facă o afacere. In adevăr, Sfatul pretinde fiecărui negustor taxe în sumă de vre-o 500 lei. Iar aceluia care nu poate plăti acest bir, Camera nu-i prestează serviciul legal de a-i revizui firma.

Intrebăm organele superioare: cine a fixat taxele de 500 lei ? Și cine dă Statului Negustoresc calitatea de cenzor și perceptor în această materie ?

Atragem atenția și d-lui senator Iancu Botez,—fiind încredințați că d-sa nu cunoaște această combinație a unor subalterni.

Lr.

I. P. S. Mitropolit a trimis
un leac călugăresc
pentru tămăduirea d-lui Rezident regal M. Negruzzi

Arhimandritul Nicolau dela Monastirea Neamțu, priceput în treburile doctoricești, a descoperit un leac pentru tămăduirea răcelii : Băutura călugărească a fost examinată de d. prof. dr. Tănăsescu și a găsit-o bună.

I. P. S. Mitropolit Nicodim a întrebuințat uneori acest leac și i-a fost de mult folos.

Acuma, Chiriarhul Moldovei, aflând de boala serioasă care a lovit pe Excelența Sa d. general M. Negruzzi rezident regal, a trimis ilustrului pacient o sticluță cu miraculosul leac călugăresc. Băutura vindecătoare a fost dusă de distinsul nostru coleg d. Rudolf Suțu.

Dl. Rezident Regal M. Negruzzi

Nădăjduim și dorim ca leacul acesta, pornit din credință și inimă curată, să-și aibă de îndată efectul cel mai bun.

SP.

HENDRIK VAN LOON
Un scriitor multilateral și original, cu o reputație universală

Scriitorul olandez Hendrik van Loon a fost tradus până azi în 50 de limbi. Această singură constatare, întrevede-rează îndeajuns originalitatea și universalitatea operei sale. Anglia și America i-au reținut milioane de volume.

El a pătruns în statele sud-americane, în Japonia și în insulele Pacificului. In Franța, cea mai mare editură, Payot, i-a luat în antrepriză traducerile.

Până mai ieri necunoscut, a pătruns și granițele țării noastre cu câteva lucrări de popularizare excelente, între cari cităm : „Histoire de l'humanité", „La conquête des mers" și „Histoire des arts".

Care este explicația succesului răsunător de care se bucură Hendrik van Loon, azi, în lumea întreagă ? Un răspuns mulțumitor nu-l poate aduce, decât o sumară analiză a cărților sale.

„Istoria umanității" n'a fost tradusă încă în românește, ca dealtfel nici una dintre cărțile lui van Loon. Lucrarea vrea să fie o sinteză a civilizației, desfăcută din noianul datelor istorice și din cronologia strictă a stăpânitorilor. Lectura te apropie de roman, atât este de colorată și de fascinantă, în ciuda adevărurilor grele pe care le înfățișează.

Cât de departe ne găsim de strivitoarele manuale de istorie, în cari mintea autodidactului ori a elevului se rătăcea, în noianul bătăliilor și a numelor proprii.

După cum arată și titlul cărții, pe Van Loon îl interesează, în primul loc societatea omenească în ansamblul mișcărilor sale și nicidecum, particularitățile unui succes trecător, înregistrat de un neam împotriva altuia. Din lectura generală a operii, se desprinde o încredere imensă în viitorul umanității. De altfel, susține autorul, nu negăsim într'o „epocă modernă". Popoarele de azi, nu fac altceva, decât închee epoca mai veche a „omului cavernelor".

Sub masca noastră de civilizație, noi ascundem încă instincte preistorice. Numai aceste instincte potolite, ne vor îndruma către țeluri noi și fericite.

Crizele trecătoare prin cari

(Continuare în pagina 2-a)

Un roman
al d-lui Artur Gorovei
care prezintă un interesant tip de femee

Citind „Sbuciumul unui suflet nou", romanul d-lui Artur Gorovei apărut recent în editura „Cartea Românească", rămâi profund mișcat de interesul pe care această carte a izbutit să-ți-l trezească dela primele la ultimele pagini. Fără îndoială, autorul, cunoscut de altfel ca distins om de litere, a produs de astă dată o operă care-i rezumă talentul și ideile asupra epocei imediat postbelice, când se lupta două generații : acea tradiționalistă a bătrânilor, cu cea progresistă a tinerilor veniți din diferite straturi sociale și mai ales din popor.

Acestei din urmă generații aparține și eroina d-lui Gorovei, Margareta Nicoară, care se reîntoarce dela studii, după o pribegie de cinci ani în țară străină.

E anul 1921; ura pornită din mentalitățile diametral opuse ale celor două generații, e în toi.

Margareta simte o atracție deosebită pentru oamenii noi, în care vede salvarea celor mulți spre o viață mai bună și mai dreaptă.

Părinții ei, conservatori fără putință de compromiteri și compromisuri, nu au puterea s'o reție pe linia tradiției al cărui cult îl predică.

Ei n'o pot hotărî la căsătoria cu domnul Bagnira, om din lumea lor, frumos, bogat, nobil și cinstit.

Și nici nu au tactul de a-i menaja părerile pentru a-i da răgazul să se lumineze asupra realităților.

Fata începe a se simți străină în casa părinților; cu un gol în suflet ; neliniștită. Intre timp află că Iordăchescu, învățătorul—deputat din târgul ei, o iubește. E măgulită!

Și cum Iordăchescu țăranul știe să vorbească frumos despre o umanitate ce se cere desrobită de dureri și nedreptate, Margareta Nicoară socoate că lângă dânsul își va putea pune în armonie sufletul cu faptele; și fără să pregete, se smulge prejudecăților, își nesocotește părinții și se mărită cu el.

Din clipa aceasta, eroina noastră, născută frumoasă, foarte bogată, inteligentă și descendentă din voevozi, își pecetluește destinul, care o va sbuciuma și-o, va despera până la sinucidere, după ce o va trece prin toate durerele sufletului care îngrămădesc amărăciune, scârbă pentru oamenii în care-ai crezut, dis-

(Continuare în pagina 2-a)

TYP

Cel mai sigur purgativ

Colegiul Medical
ne trimite următorul

COMUNICAT

Referitor la o notă care s'a publicat în „Opinia" și alte ziare din 14 Ianuarie 1939, sub forma unei dări de seamă de la Societatea Medicilor Stomatologi, se comunică, că la verificarea făcută de Colegiul Medical, n'a fost respins nici un dentist cu practică redusă, găsindu-se situația lor legală.

Președinte
Prof. Dr. Râșcanu

INȘTIINȚARE

Pentru ca onor. clientelă a vechiului magazin și atelier de giuvaeruri și ceasornice **PERETZ COHL S-sor** să nu fie indusă în eroare de către unii meseriași, prin reclama ce și-o fac într'o gazetă locală, aduc la cunoștința celor interesați de lucrări executate în cele mai bune condițiuni, atât în bijuterie cât și ceasornice, că:

COHL S-sor

ADEVĂRATUL ATELIER

SE AFLA NUMAI în str. Ștefan cel Mare 24

Cu toată stima, PERETZ COHL

Rochii Mantouri Tailleuri

se execută cu mult gust și prețuri avantajoase numai la

Zâna Cravcenco

STR. V. CONTA (colț cu Lăpușneanu, casele Zamfir)

Sindicatul Falimentelor
Tribunalului Iași

PUBLICAȚIUNE
No. 1

Astăzi 10 Ianuarie 1939

Noi **St. Arion** judecător Sindic Trib. Iași, aducem la cunoștință generală că în ziua de 6 Februarie 1939 ora 14, se va ține în camera acestui sindicat licitație publică pentru arendarea terenului din Iași Cartierul R. M. S. malul Bahluiului în întindere de circa 12 hectare

Orice relațiuni se pot lua dela cancelaria sindicatului în orice zi de lucru între orele 13—19.

Judecător sindic, ss. Arion
Grefier, ss. N. Boureanu

DOCTOR
GR. A. DIMITRIU
Asistent Universitar
Specialist în boli de piele, sifilis, venerice
Diatermie urologică și unde ultra-scurte
Consult. 2—4, 6—8 p. m.
Str. Păcurari No. 5
(casele Căpățână)

Dr. R. DAMSKER
Medic de Spital
BOLI INTERNE
plămâni, inimă, rinichi
Str. Ghica Vodă No. 32

Dr. Adrian Ștefănescu
Medic de Spital
Consultă pentru:
Boli interne și nervoase
METABOLISM BAZAL
Consult 4—6 p. m.
Str. Tăutu No. 2
Telefon 2269

DOCTOR
I. Bernâih
Specializat la Viena în
Boli interne
BOLI de COPII și SUGARI
Tratament și diagnostic cu raze electrice
RAZE ULTRA-VIOLETE
Raze Farad și Galvan
Iași Șos. Arcu 2
lângă Farmacia Irofte
Cons. 9-10 dim. și 3-6 p. m.

Mica Publicitate

PIERDUT diploma de bacalaureat No. 364/7393/78933 din 2 Iulie 1937 eliberată de liceul „Cuza-Vodă" din Huși pe numele Ghiban Nicolae. Se declară nulă.

DE ÎNCHIRIAT de la 23 Ianuarie 2 camere, bucătărie și toate accesoriile. Construcție nouă. Elena Doamna 45, având spitalul israelit.

DE ÎNCHIRIAT 2 camere, bucătărie, baie, cameră de lemne, spălătorie. Adresa la ziar sub L. P.

PREPAR elevi și eleve, la toate materiile curs inferior—și germana curs superior. — A se adresa la D-na Ioan, Păcurari 66

DE VÂNZARE imobilul din str. Apeductului 23, cu tot confortul, Aproape de Piața Halei și centru, având grădină cu pami fructiferi și flori. Condițiuni favorabile.

Azi la Sidoli

dela ora 3 p. m.

Două filme excepționale

Julișka

Masca iubirii

cu Paula Wessely

Al doilea film

CEI 4 SPIONI

cu MADELEINE CARROLL, Robert Young și Peter Loore

Jurnal Paramount

deschide acest splendid program al anului.

x Publicațiuni pentru „Monitorul Oficial" se primesc la „Opinia" Str. Lăpușneanu 37.

Amatori fotografi
Developați, copiați, măriți la

Fotograful Z. WEISS

Piața Unirii

Găsiți Rollfilme, Pakfilme, Plăci Agfa, Kodac etc. cu prețurile fabricei. — Se copiază, se mărește și se developează gratuit la Studio Fotografic

Weiss PIAȚA UNIRII

DE ÎNCHIRIAT odaie mobilată; eventual loc pentru om de serviciu. Confort complect; preț avantajos.

A se adresa în str. Bărboi No. 6, colț cu stradela Bărboi (construcție nouă).

S'A DESCHIS

Biblioteca de împrumut

la LIBRARIA LIGII CULTURALE

Dela Camera de Comerț

Utilizarea personalului românesc

în întreprinderi comerciale și industriale

Controlul situației la Iași

Camera de Comerț din localitate a primit dispoziții speciale dela Ministerul Economiei Naționale, în legătură cu utilizarea personalului românesc în întreprinderile comerciale și industriale din orașul și județul Iași,

Printre altele, Ministerul Economiei Naționale a cerut Camerei locale de Comerț ca până la 1 Februarie crt. să-i trimită tablourile de personalul străin utilizat de orice întreprindere comercială și industrială din orașul și județul nostru, cuprinzând întreg personalul întrebuințat până în prezent, repartizat pe categorii și cu complectarea diferitelor date cerute de lege.

Odată cu aceste tablouri, se va trimite și un memoriu în care se va arăta detailat modul în care au înțeles întreprinderile ieșene să pregătească elementele technice industriale sau comerciale de care au nevoie.

Pentru Societăți se vor face urmatoarele specificări:

Pentru societățile anonime: membrii consiliului de adție, membrii comitetului de direcție și ai comitetului de cenzori; pentru celelalte societăți: numele asociației sau patronilor, cu arătarea specială a atribuțiunilor fiecăruia în conducerea întreprinderii.

Deasemenea s'a mai cerut a se menționa concedierile și angajările de personal făcute dela 1 Ianuarie 1938 până în prezent, pe categorii de personal.

D. secretar general Mișu Șerbănescu a dispus înștiințarea tuturor întreprinderilor industriale și comerciale din orașul și județul Iași despre dispozițiunile Minist. Econ. Naționale.

E probabil că vor fi convocați la o mare ședință la Cameră toți industriașii și comercianții ieșeni.

Chestiunea exportatorilor

Camera de Comerț a mai fost înștiințată că, în conformitate cu dispozițiunile legii pentru organizarea Asociației de Exportatori și producători pentru export, toți exportatorii ieșeni sunt obligați ca în termen de 15 zile de azi, să trimită Minist. Econ. Naționale cereri de înscriere în Registrul oficial al exportatorilor.

Inscrierile vor trebui făcute de către toți exportatorii ieșeni, chiar dacă unii dintre ei ar fi deja înscriși în organizațiuni profesionale existente

GH. VIRGIL

Salana în frac
Aventuri fantastice
AZI LA SCALA

Stiri școlare

Ministerul Ed. Nat. a aprobat să se aducă „mulțumiri" următorilor învățători din orașul Iași, pentru munca depusă la școala de adulți a grupării a 2-a „Apărarea contra aeronavelor".

Maria Grama, Lidia Negru, Neculai Negru, Tataru Irina și Ianculescu Valeria.

*

Cu privire la înlocuirea directorilor de la șc. primară Ghigoești-Neamț, Ministerul a dispus să rămână situația actuală.

*

Ministerul a holărât ca d-na Hareta Horomnea înv. la șc. Vlădeni jud. Botoșani, să fie utilizată pe acest an la șc. din Catargaci-Leorda județul Botoșani.

*

Examenul de subrevizori școlari care urma să se țină contorm Deciziei N. 5009 | 939 se va ține la o dată ce se va anunța la timp.

*

Ministerul a prelungit termenul la 15 Aprilie 1939, de depunere a manuscrisilor cărților de curs primar (cl. I-IV) pentru concursul ce va avea loc în vederea monopolizării, celor mai bune manuale.

*

Dl. inspector general I. Popescu a făcut demersuri pentru obținerea fondurilor de la Ținut, în vederea organizării școlilor sezoniere.

Cu artistul I. Iancovescu
la un „schvartz" la Corso

(Continuare din pagina 1-a)

goane și o vilă. Dar să știți că aceasta nu e un semn de burghezie, ce o pavăză de apărare; ca să pot de aici înainte juca numai piese trăsnite. Căci acesta e adevăratul teatru.

„Și țin să-ți spun, că cu toate că sunt născut la munte —la Cozia—mi-e dragă marea; căci pe când muntele e mare, marea e imensă, Muntele n'are glas; misterul său e născut din tăcere și liniște. Pe când marea suspină! muge; e vie.

„Și-ți jur că după ce mă întorc din vacanță, nu mai primesc nici un angajament; ori cât de fabulos ar fi. Voiu juca numai pe cont propriu.

— Maestre, întreb eu. După cât știu, vila dela Balcic ați făcut-o după un plan propriu.

— Da dragă. Și un plan foarte original; toți care mi-au vizitat vila, mi-au spus că e o casă de nebun. (Are o singură cameră de 9 m. pe 10 m.) Dar apropo de nebunie. Țin să-ți subliniez că numai proștii sunt scutiți de nebunie. Și după câte am văzut la mare — asta în altă ordine de idei — e mai bine să ai... coarne, de cât... să suferi de gută.

O pățania la Galați

Alți cunoscuți și admiratori dădeu târcoale maestrului Iancovescu. Vreau să mă retrag. Dar Iancovescu mă reține.

— Stai să auzi una bună „Când am sosit cu trenul la Galați, impresarul mă întâmpină în gară; „Coane, reteta e foarte bună. Dar nu așa cum trebuia. Căci a venit Lică Teodorescu (cunoscutul impresar teatral, care era în turneu cu „Hamlet") și a împânzit orașul că piesa e ... psiho-analitică. Și a băgat publicul la ideie".

*

Imi părea rău că trebuie să plec. Căci m-am convins și eu că Iancovescu e un fenomen; într'un sfert de oră mi-a spus atâtea cât un altul mi-ar fi spus într'o zi.

— Sănătate și noroc maestre, îi urez eu.

—„Ciau—ciau'l răspunde Iancovescu.

COSMA DAMIAN

x Comunitatea Evreilor din Iași a trimes o telegramă d-lui Rezident Regal Negruzzi urându-i însănătoșire grabnică.

BALUL ANUAL
al Soc. de binefacere
Pânea Saracilor
VA AVEA LOC
la 11 Martie a. c.

Un roman al d-lui Artur Gorovei

care prezintă un interesant tip de femee

(Continuarea din pagina 1-a)

preț pentru tine; și pentru tot și toate un scepticism chinuitor, obsedant, înfricoșător!

Margareta Nicoară a iubit un ideal în soțul pe care și l-a ales; și a greșit, Omul era în fond un primitiv, venal și imoral în viața privată, un șarlatan în viața publică, care vorbea frumos de cinste și dreptate, dar prăda hoțește la Banca Populară și la Cooperativă. Margareta fuge când își dă seama de adevăr.

Instinctul cel bun o duce spre târgul părinților unde-o primește dragostea neprihănită a mamei, dar unde o urmăresc și nenorocirile, consecințe ale păcatului săvârșit în ziua când s'a supus egoismului ei cerebral pentru a pune în armonie o teorie socială cu partea practică a vieții. Și pentru a se elibera, Margareta se sinucide. Altă eșire pentru liniștea ei nu a putut afla.

Domnul Gorovei ne-a prezintat soarta tragică a unei femei, menită să dovedească că „nu poate să existe afinitate între sufletul a două ființi representând chintesența a două clase sociale deosebite"; și că fiecare la locul său, trandafirii salbatici pe câmp și rozele superbe în parcuri".

Domnul Gorovei ne-a înfățișat îndrăzneț, adevăruri ce nu se pot nega și-a pus probleme care dau de gândit prin înfricoșătoare situații care obsedează până la tortură. De bună seamă, domnul Gorovei cunoaște bine oamenii; iar sufletul femenin gen Margareta Nicoară l-a prins meșteșugit până'n cele mai mici ascunzișuri. Un suflet aristocrat, chinuit nu de frigurile plăcerilor, ci de o himeră: comisiunea sufletească, pe care dacă ar fi găsit-o ar fi devenit mare în acțiune.

Negăsind-o, s'a prăbușit fără putință de redresare prin uleriță, prin iubire animată de sacrilici și devotament și nici prin indulgența pe care o cere instinctul de mamă ce oferă atâta consolare în schimb.

Oricum, tipul Margaretei Nicoară va rămâne în galeria tipurilor femenine din literatura noastră, ca unul care-a încercat să pună de acord actele cu ideile sale, fără motiv personal, direct, ci numai pentru a realiza o acțiune idealistă necesară perioadei post-belice dela noi.

Domnul Artur Gorovei poate să fie mulțumit că a prezentat acest tip interesant așa de apropiat sufletului latin!

ILEANA BUCUR

Străjerești

„Comandamentul Legiunii străjere Iași, în urma rapoartelor primite dela unități; referitoare la ajutoarele date cu prilejul Sf. Sărbători ale Crăciunului, constată cu nemărginită bucurie, că străjerele și Comandantele Legiunii noastre, și-au înțeles cu prisosință rostul lor de misionare în ajutorarea semenilor, și alinarea suferințelor celor în nevoi.

Tuturora, Comandamentul nostru le trimite cele mai frumoase mulțumiri și camaraderescul salut „Sănătate!"

pt. Comandanta Legiunii Iași
Prof. MARIA HUIDOVICI
Comandantă Indrumătoare
la Ținutul Prut

BĂTĂTURILE

nu mă mai înțeapă

După o zi grea bătăturile ard, ustură și înțeapă. Picioarele îmi sunt obosite și dureroase. Vai! Ce supliciu îngrozitor! Atunci iau Saltrates Rodell și torn în apă caldă până ce capătă o înfățișare lăptoasă. O baie de oxigen minunată, vindecătoare. Inmoiu picioarele torturate. Durerea dispare și bătăturile și întăriturile sunt moi și nu mai dor. Saltrates Rodell este vândut de farmaciști și droguiști, cu garanție, la un preț nefnsemnat.

IMPORTANT. — 10.000 pachete reduse pentru propagandă sunt vândute cu prețul de Lei 10. Cumpărați unul de încercare. Pentru economie cumpărați un pachet normal sau pachetul dublu pentru ez familie.

Inscrieri în „Frontul renașterii naționale"

Pe ziua de eri au mai aderat la „Frontul Renașterii Naționale" d-nele funcționare dela C. F. R.: Margareta Ionescu, Ana Gheorghiu, Maria Theodoru, Elena Savițchi, Elisab. Jora, Ana Diacu, Em. Angheluță, Maria Rivalet, Maria și Eufrosina Grigoriu, Eugenia Ionescu, Elena Dan, Eugenia Tiron, Ana Pavelescu, Ana Merlescu, Josefina Sava, Nat. Mihailescu, Valentina Țivigunu, Luiza Agape, Georgeta Ciubotariu, Nădejde Bandrovschi, Eugenia Gârlea, Elena Luță, etc.

Apoi d-nele: prof. Maria Păcuraru, Elena Lețcu studentă, inst. Elena Chirica.

S'au mai înscris d-nii pensionari: I. Popescu, N. Sobieschi, C. Sion, N. Apostolescu, Gr. Popescu, C. Vulpe, G. Ruff, P. Mititiu, A. Măcărescu și D. Ionescu. Comercianții: Gh. Șușnea, N. Radu, I. Săcăleanu, Th. Costăchescu, A. Nastase și N. Chiruță.

D-nii: prof. M. Grumăzescu, Alex. Gheorghiu pens. fost insp. financiar, dr. I. Popovici, Alex. Ștefănescu ing. silvic și director. C. A. P. S., ing. V. Teolănescu subdirector; studenții: M. Burdea și Alex. Râșca, Pr. V. Chirica, prof. Gh. Iordăchescu etc.

A mai aderat apoi corpul didactic al Liceului „M. Cogălniceanu" în frunte cu d. prof. C. Tucaliuc director, urmat de d-nii profesori: Gr. Assman Waldemar, Eug. Mihailescu, P. Pîrvu, C. Călinescu, C. Vasiliu, N. Constantinescu, Alex. Lawrence, Gh. Ionescu, I. Marșic, D. Munteanu, M. Livezeanu și D. Zanea.

Hendrik van Loon

(Continuare din pagina 1-a)

națiunile trec, ori cât de violente ar părea, sunt reacțiunile cari ne împing spre o epocă luminoasă.

Cartea „Cucerirea mărilor dela origină până azi", aduce în discuțiune o altă problemă, scumpă cercetătorului pasionat și călătorului vestit, care este van Loon.

Unind imagina cu textul, olandezul meșter a știut să intereseze, poate mai strălucit decât romanele lui Jules Verne, atenția cetitorului.

Versat cunoscător al științei și geografiei universale, autorul uimește prin cunoștințe felurite tehnice și matematice.

In cărțile sale se întrevede dorința sinceră de a împărtăși chiar minților nepregătite prin cultură, cele mai grele cuceriri ale geniului omenesc.

H. van Loon, a cutreerat multe țări și oceane.

Cunoștințele sale au un caracter de universal și autentic, neîntâlnit până azi. Iar optimismul său fericit te impresionează. Deaceia și ultima sa operă, „Istoria artelor", apărută în limba franceză anul trecut, împărtășește cetitorilor, în text și imagină, un total de cunoștințe impresionant prin varietatea lui și elanurile sufletești pe cari caută să le imprime.

Arta, muzica, teatrul sunt trecute în revistă, de un scriitor, dublat de un desenator și de un prim-concertis, într'o mare orchestră. O atare dispoziție enciclopedică la prima vedere, apare uluitoare.

Și cu toate acestea, după propria sa mărturisire, ea nu este altceva decât o constantă muncă de autodidact.

Ceia ce-am făcut eu, ceia ce-am ajuns eu, declară van Loon cetitorilor săi, puteți ajunge fiecare dintr'e d-stră prin muncă și prin încredere în sine. Pentru seriozitatea adevărurilor cuprinse în ele, cărțile lui van Loon merită cât mai mult cetite și aprofundate.

Dr. I. Fr. BOTEZ

NOUL PREOT român-unit

Duminică 15 Ian. a. c., s'a celebrat o S-tă Liturghie românească-unită, oficiată de Prea Cuc. Sa Pr. Vasile Lupu, la catedrala romano-catolică, din localitate.

Cu ocazia venirii în localitate a Prea Cuc. Sale, preotul Lupu a ținut să releve marea perdere suferită de biserică, prin moartea Pr. Aurelian Bungărdeanu, decan și paroh de Iași, care a întrerupt activitatea misionară, lăsând această biserică fără un păstor sufletesc.

Prea Cuc. Sa fiind însărcinat de Exc. Sa Msgr. Alex. Nicolescu, Mitropolit de Blaj, să continue activitatea întreruptă, făcând parte din Asociația religioasă a St. Nichita Remezianul, care a trăit prin sec. al IV-lea și a contribuit la creștinarea poporului românesc, — a legiduit că va fi un demn continuator al defunctului preot Aureliu Bungărdeanu.

HERAKLU ARION

Idolul ecranului modern
Charles Boyer
în poveste de iubire
Tovarășii
Claudette Colbert
Azi la Phoenix

Informațiuni

x **Conferință.** — Duminică 22 Ianuarie ora 5 p. m. domnul prof. dr. Gr. T. Popa decanul facultății de medicină, va conferența în Aula Universității despre Știința în zilele noastre. Conferința e în folosul Profilaxiei.

x Sâmbătă 21 Ianuarie *Serata geografiei* în saloanele „Sfatul Negustoresc".

La cassă se va prezenta și legitimația.

x Dl. av. Popescu șeful biroului populației, a fost trecut în Contenciosul Primăriei.

Ca șef al Bir. Populației din Iași a fost desemnat d. Comisar Bobeica.

Elita oamenilor de știință recomandă tabletele:
Togal
contra bolilor
Reumatice și Gutoase
în ambalaje 14 și 42 tablete

S'a scumpit pînea

8 lei alba ; 6 lei neagra ; greutatea 900 grame

Brutarii au înaintat la Primărie un nou memoriu, în care cer scumpirea pânii. Ei motivează că grâul s'a scumpit și că prețul actual al pânii este prea mic.

D. primar C. Ionescu a convocat la o consfătuire pentru eri dimineață la Primărie, pe brutari și morari.

Din partea brutarilor au fost prezenți d-nii: George Chiuca, K'ein și Spirescu ; iar din partea morarilor d-nii: G. Profir, directorul Morii „Dacia", Fruchman, etc.

Brutarii au relatat că 1 kgr. de făină albă s'a urcat la 8.40 lei, iar cea neagră la 7.20 lei. Față de această stare de lucruri, prețurile actuale ale pânii (7 lei albă și 5 lei neagră) nu mai pot fi menținute.

După numeroase expuneri și calcule, s'a hotărât ca pânea albă să se vândă cu 8 lei, iar cea neagră cu 6, la o greutate de 900 gr. cu o toleranță de 50 gr.

In acest senz se va da o ordonanță.

Consiliul Facultății de Medicină

Aseară s'a întrunit consiliul Facultății de Medicină, sub președinția d-lui prof. dr. Gr. T. Popa.

S'a discutat parte din noul regulament al facultății.

A urmat apoi discuția cu privire la neîncadrarea asistenților dela catedrele desființate: anatomia topografică și medicina operatorie.

D. prof. dr. Tănăsescu rectorul Universității, a insistat să se repună în drepturi asistenții ale căror posturi au fost desființate.

Bugetul facultății va fi refăcut și prezentat d-lui ministru al Educației Naționale de către d-nii: rector prof. dr. Tănăsescu și decan prof. dr. Gr. T. Popa într'o audiență comună.

Consiliul a delegat pe d. prof. dr. Gh. Tudoranu, în comisia de numiri a ministerului Sănătății, pentru medicii primari de boli interne.

Satana în frac
Aventuri fantastice
AZI LA SCALA

STIRI JUDICIARE

Cererea de punere în libertate a inculpaților în afacerea Izvoranu-Bacău

Curtea de Apel secția II a judecat eri cererile de punere în libertate a fraților Isvoranu de la Bacău și a celorlalți inculpați.

Au pledat d-nii avocați D. Dimitriu, I. Rang, Mârza Grigore-Bacău, Carol Schreiber, C. Simionescu și Lascar Rosetti.

Apoi a vorbit d. procuror general Gh. Bărgăoanu.

Cererea a fost admisă numai pentru o parte din inculpați și anume : Weinberg, Haimovici, Avram Davidovici, David Davidovici, Steinberg și Herman Pistmer, acest din urmă fiind obligat la o cauțiune de lei 50.000

Frații Izoranu au fost menținuți arestați.

*

Dragoste și înșelăciune— D-ra Vera Iacob originară din Cernăuți și domiciliată în Str. I. C. Brăteanu, a reclamat pe chelitului pe tânărul Titi Petrovici din Str. Nicorița.

Reclamanta a făcut cunoștința cu tânărul Petrovici, care i-a făcut propuneri de căsătorie.

Sub pretext că are nevoie de bani pentru acte, tânărul Petrovici i-ar fi luat suma de 5000 lei, după care a dispărut.

*

Acțiune de daune — D' Cpt. Păun Dragomir din str Belvedere 4, a introdus acțiune de daune contra Casei autonome cfr, cerând despăgubiri în sumă de 120 mii lei.

Reclamantul plecând la Dorohoi, a căpătat o infirmitate cu prilejul unui accident de tren.

*

FALS. — Curtea de apel secția I a amânat judecarea procesului de fals al comerciantului Haim Leibovici din Fălticeni, condamnat de tribunalul Baia la 2 ani închisoare.

*

DELAPIDARE. — In fața Curței de apel secția I a venit procesul de delapidare, al d-lui Erhard Bocek din Roman str. Ghiță Sandu 1.

In calitate de funcționar la oficiul P.T.T. Buhuși, și-a însușit suma de 35 mii lei ce trebuia expediați la doi comercianți, semnându-i în fals pe mandate, iar banii i-a cheltuit în petreceri.

Pentru fapta sa, funcționarul a fost condamnat de tribunal la 3 luni închisoare.

Lipsind martorii, procesul a fost amânat.

Nici o femeie și nici un bărbat nu trebue să lipsească dela
Casa din Malta

Greta Garbo s'a impus prin grație, Marlene Dietrich prin frumusețe, Danielle Darrieux prin tinerețe !

Viviane Romance întrunește toate aceste daruri dumnezeești, pentru a cuceri dela prima sa apariție pe ecran.

O femeie frumoasă, plină de farmec de feminitate, de seducție ! Un gen de frumusețe cum nu întâlnim la fiecare pas, dar cum place fiecărui bărbat și cum se visează fiecare femeie !

Viviane Romance este azi idolul ecranului. „Casa din Malta" este însă cea mai mare realizare ce s'a văzut până azi. O cascadă de scene duioase și senzaționale, cari fac din acest film o adevărată revelație.

„Casa din Malta" trebue văzută azi la „Seala" de toată lumea.

După prima linguriță de Gastro D am simțit o ameliorare...

Cu acest adevăr, pe care noi îl menținem cu convingere, își începe scrisoarea un comerciant din Tutova, și apoi continuă :

„Nu mai simt spasmul nervos stomacal. Deasemenea am și scaunele regulate. Am suferit 15 ani de constipație, am cheltuit zeci de mii de lei cu această boală, dar fără nici un folos. Azi sunt alt om. Deaceea, rog Farmacia „Thois" din București, Calea Victoriei 124 să-mi trimită încă un flacon prin ramburs de Lei 135. Cu stimă, Leon Schaechter, comerciant, Plopana, jud. Tutova.

Rândurile de mai sus spun atât de mult, încât socotim de prisos orice comentar.

Este recomandat și de medici.

x **Durerea de bătături** te enervează și te indispune. Remediul îl găsiți în preparatul „ANTICALUS" soluție și pomadă care alină durerile și desființează bătăturile. Depozit Farmacia Dr. Ratianu strada Cuza Vodă 83.

x Dacă vă îndispun mâncărurile, beți imediat un pahar de Borsec.

Măsurile sanitare la Iași

pentru evitarea epidemiei de tifos exantematic

Față de cazurile de tifos exantematic declarate în oraș, Serviciul sanitar aplică cu strictețe măsurile ordonate de primărie.

Iată dispozițiile principale din ordonanța municipală:

Autoritatea Sanitară va controla toate întreprinderile, locuințele publice, și locuințele particulare, pe care le va crede necesare, din punct de vedere al igienei locaturilor și igienei corporale a persoanelor, fiind considerate contaminate de tifos exantematic și tratate ca atare, oriunde se va găsi necurățenie și insecte de corp.

Orice locuitor dintr'o casă contaminată de tifos exantematic nu va părăsi domiciliul timp de 20 zile, fiind sub supravegherea medicului, în care timp se va proceda din 3 în 3 zile la deparazitarea efectelor și persoanelor.

Este oprită intrarea în orice locuință sau local public, unde este lixată tablița cu indicația „Boală Molipsitoare".

Proprietarii de hoteluri, hanuri și de camere închiriate cum și toți locuitorii stabili în Iași, sunt obligați să declare la Chestura Poliției, din prima zi dela sosire, pe orice călător sau persoană sosită din Basarabia.

Orice călător care vine pe jos, cu căruța sau cu trenul, din orice localitate de peste Prut, din Basarabia va trebui să fie supus controlului Sanitar, eventual deparazitat și îmbăiat și supraveghiat la domiciliu, tot timpul necesar, de către medicul Circ. respective.

In fiecare zi vor fi supuși controlului Sanitar, trimiși la baie și deparazitare, toți cei cari staționează în hale, madeanuri, cafenele, cârciumi, birturi populare etc., și a căror stare de curățenie este dubioasă: șomeri, tăetori de lemne, cerșetori, vagabonzi, țigani nomazi, lăutari, ferari, ambulanți, etc. Toți aceștia vor primi dovezi oficiale de control sanitar cari vor fi valabile timp de 3 zile dela data emiterei.

Se pune la dispoziția populației nevoiașe, în mod gratuit baia populară, în fiecare zi, între orele 9—12 dim. iar după amează baia institutului Anti-Rabic.

Toate întreprinderile industriale își vor instala băi-duș, pentru personal și lucrători, în termenul prescris prin somațiile oficiale. Acele cari nu se vor conforma, vor fi închise. Băile existente la astfel de întreprinderi vor funcționa în permanență pentru curățenia corporală a întregului personal angajat.

Conform art. 267 din Legea Sanitară, Medicii, și conducătorii întreprinderilor comerciale și industriale, directorii de școli, patronii sau antrepenorii hotelurilor, hanurilor și camerilor închiriate, capii de familie, precum și oricine are cunoștință de existența unei boale infecțioase sau numai bănuită ca atare, sunt obligați a aduce la cunoștința autorității sanitare.

Contravenții la prezenta ordonanță atrag penalitățile din Legea Sanitară, care prevăd amendă până la 20.000 lei și art. 375 din Codul Penal care prevede închisoare dela 2—6 luni. In plus, localurile publice și industriale în cauză, vor fi închise.

Idolul ecranului modern
Charles Boyer
în poveste de iubire
Tovarășii
Claudette Colbert
Azi la Phoenix

A apărut
ALMANAHUL MUNCII
din Ținutul Prut

Acum câteva zile a apărut în vitrinele librăriilor primul almanah închinat muncii din Ținutul Prut.

Colaborează la acest volum literați, profesori, medici și exponenți ai muncitorilor, prezentând tot ce trebue să fie cunoscut din ogorul muncii.

E vorba de un volum compact de 250 pagini, cu numeroase clișee și o admirabilă copertă în culori.

Numeroase reportagii prezintă viața în fabricile din ținutul nostru.

Fotografii din toate țările lumii amintesc evenimentele anului trecut.

O anchetă interesantă aduce părerea celor mai de seamă personalități asupra problemelor muncitorești.

Nu uitați și rețineți din timp această lucrare interesantă și utilă.

Studio-ul scenei bucureștene în turneu prin țară...

Apropiatul spectacol cu piesa „Clownul"

La Teatrul Național, din localitate, are loc Vineri 20 crt. spectacolul dat de marele turneu al ansamblului „Studioul" Teatrului Național din București.

După cum am mai arătat, se va monta pe scena locală uriașa inscenare „CLOWNUL" cel mai mare spectacol din Capitală pentru stagiunea 1938 | 1939.

Acest spectacol important, atât ca interpretare cât și ca montare, se bucură de direcția de scenă a cunoscutului regisor Ion Sahighian, consacrat definitiv ca unul dintre marii noștrii realizatori teatrali, în urma succesului obținut cu „CLOWNUL".

Rolul titular masculin este pe mâna marelui comedian Ion Finteșteanu care-l interpretează pe clown ; iar rolul important feminin este interpretat de D na Fifi Mihalovici, care o joacă pe balerina Peppa.

Se desfășoară în cadrul acțiunii spectacolului, o mare bogăție de decoruri și costume, precum și exhibiții de circ de mare senzație.

CLOWNUL se prezintă așa dar ca un spectacol atractiv din toate punctele de vedere.

R. X.

Funcționari poștali destituiți

Ministerul a destituit pe următorii funcționari de la P. T. T.:

Factorul rural categ. X cl. 2 Alexandrescu Const. de la circ. 52 Iași pendinte de oficiul Bivolari pe ziua de 31 Decembrie 1938 ; factorul rural categ. X cl. 1 Trifan M. Alexei dela circ. 55 Iași pendinte de of. rural Sculeni pe ziua de 31 Decembrie 1938 ; factorul categ. IX cl. 3 Anghel Vasile de la Oficiul P. T. T. Iași pe ziua de 31 Decembrie 1938.

A fost suspendat din serviciu cu pierderea salarului pe timp de 6 luni, cu începere de la 31 Dec. 1938 factorul categ. IX cl. 3 Tudor Ion de la Oficiul P.T.T. Iași.

AZI LA SCALA
cea mai frumoasă femeie din Franța
Viviane Romance
în filmul raficanților de carne vie
Casa din Malta

x Vreți un vin bun agrementat cu Borviz de Borviz, telefonați la Cinema Sidoli, la 2059, și veți primi comanda acasă.

Copiii parasiți
Les Deux Gosses ? ? ? ?

Informațiuni

x STRĂJERESTE.—Se aduce la cunoștința tuturor stolurilor din Legiunea de străjeri Iași, că sărbătorirea zilei de 24 ianuarie se va face în cadrul ridicării Pavilionului Național. Va vorbi despre însemnătatea zilei un profesor de Istorie sau un comandant străjer.

x RADIO.—Astă seară la ora 21.40 d. Hristache Popescu, prof. de flaut la Academia de Muzică din localitate, va executa în fața microfonului românesc, „Cantabile și Presto" de G. Enescu ; „Pastorala" de prof. ieșan Alexandru Zirra", și „Dansul vrăjitoarelor" de Elinescu. La pian va fi d. Filionescu.

x Aseară a avut loc la prefectura de județ, sub președinția d-lui col. Sava Caracaș, o importantă consfătuire la care au participat d-nii : pretori, revizori școlari, protoereul județului, președintele comitetului școlar județean.

D. col. Caracaș a dat instrucțiuni de modul cum trebuiesc întocmite bugetele comunelor pe anul 1939—1940.

x Pentru a se putea satisface nevoile asiguraților, iar rețetele să fie executate mai repede, d. dr. C. Bulău medic șef al Asigurărilor Sociale, a mărit orele de lucru la farmacia Casei.

Astfel farmacia, începând de eri, lucrează dela orele 9 dimineața până seara la orele 9.

x **Balul Infanteriei.** — Se face cunoscut că Sâmb. 21 crt. seara la orele 22 (10) are loc Balul Infanteriei, dat de Regt. 13, în Saloanele Cercului Militar. A nu se confunda cu balul popular ce se va da tot de Regt. 13. Dar în saloanele Soc. de Gimnastică în seara zilei de 28 crt.

Aceasta spre lămurirea onor publicului.

x *Bibliografie.* — In curând va fi în vitrinile librăriilor lucrarea d-lor av. H. Gherner și Beno Wachtel. Cartea poartă sugestivul titlu :

„Evreii ieșeni, în documente și fapte" și cuprinde o seamă de documente revelatorii din care se poate vedea activitatea în felurite domenii, a evreilor ieșeni, cu vază, din trecut și prezent.

Astă-seară
— la —
TEATRUL NAȚIONAL
Recital
de vioară
MIRCEA VASILESCU
LA PIAN:
Miron Șoarec
Biletele la Agenția GHEORGHIU

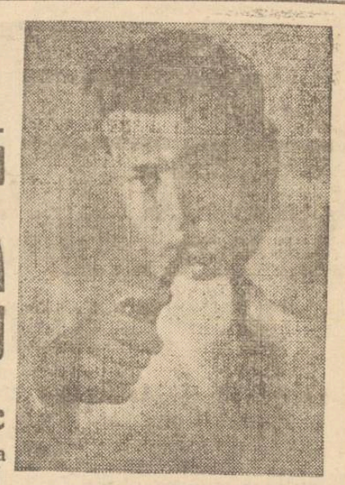

Laborator Dentar
L. GUZINMAN
Str. Săulescu 1
execută toate lucrările moderne în ARTA DENTARA. — Executare ireproșabilă cu prețuri moderate. —

Examen de admitere

în școala de mișcare c. f. r. Iași

La 26 Februarie a. c., se vor ține examene de admitere în școlile inferioare de mișcare din București, Iași, Cluj și Timișoara.

Aceste școli au scopul de a pregăti telegrafiști, șefi de haită, șefi de tren, magazioneri și conducători de tren.

Pentru fiecare școală s'au fixat câte 40 de locuri, din care se rezervă câte 12 locuri pentru fiii de ceferiști și câte 4 locuri pentru orfanii de război recomandați ca atare de ministerul muncii.

Condițiile de admitere sunt următoarele :

a) Vârsta maximă 25 ani ; b) cursul inferior de liceu absolvit sau o școală inferioară de comerț ; c) cetățenia română ; d) certificat de bună purtare ; e) serviciul militar satisfăcut ; f) un certificat doveditor de deplinătatea drepturilor civile și politice ; g) certificat prin care să se arate că nu a fost pus în disponibilitate sau destituit.

Cererile vor fi înaintate până la 23 Februarie școlilor respective.

Examenul va fi scris și oral.

Elevilor reușiți li se va acorda un ajutor lunar.

Schimbul de terenuri

dintre Primărie și Mitropolie

Am relatat despre schimbul de imobile și terenuri între Sf. Mitropolie și Primăria Municipiului Iași pentru lucrările edilitare și înfrumusețare a orașului.

După cum se știe, Primăria a cedat Sf. Mitropolii imobilele din curtea Bisericei Bărboi împreună cu terenul înconjurător, în schimbul unui teren din strada Mitropolie în întindere de 600 m. p. și un teren din str. Ștefan cel Mare de 1000 m. p.

Iată însă că eri dimineață, d. primar C. Ionescu a primit o înștiințare din partea Mitropoliei prin care-i face cunoscut că după o minuțioasă calculare, imobilele din curtea Bisericei Bărboi valorează numai 3—400 mii lei, pe când terenurile din str. Ștefan cel Mare și str. Mitropoliei valorează aproape 1.500.000 lei.

D. primar C. Ionescu a delegat pe d. ing. E. Pettrov cu cercetarea cazului și încheierea formelor legale.

rep.

Informațiuni

x *Dentista L. CARC Piața Unirei (colț str. Săulescu) consultă zilnic între orele 10—1 a. m. și 4-7 d. a.*

x **Untură de pește Medicinală**, Norvegiană, s'a primit la **Farmacia Dr. Ratianu** cu care se prepară zilnic *untură de pește iodoferată.*

Untura de pește Norvegiană veritabilă, simplă sau iodoferată, fiind bogată în *iod și vitamine* se recomandă cu mare succes adulților și copiilor slăbănogi și lymfatici pentru purificarea sângelui și ca întăritor al organismului.

x Dentistul D. Grünberg-Moldvan str. Cuza Vodă No. 23, consultă zilnic de la ora 9-1 și 3½-7 p. m.

x Bogătașul James Bowmay socotit „regele cuprului", a cerut-o în căsătorie pe frumoasa artistă Viviane Romance, după ce a văzut-o în filmul „Casa din Malta" care rulează azi la „Scala".

James Bowmay s'a oferit să treacă pe numele Vivianei Romance 50 milioane dolari.

PIERDUT Buletinul Biroului Populației Iași pe numele Maftei Gheorghe din Cartierul P. Bogdan str. A. No. 4.

Se declară nul.

Corpul Contabililor Autorizați și Experți secția Iași

CONVOCARE

D-nii membrii, sunt convocați în conf. cu legea și regulamentul Corpului, în adunarea generală pentru ziua de 29 Ianuarie 1939, ora 10 dim. în localul Statului Negustoresc Iași, str. Cuza Vodă.

Ordinea de z : 1) Darea de seamă și descărcarea Consiliului de gestiunea pe anul 1938. 2) Raportul cenzorilor. 3. Aprobarea bugetului pe anul 1939. 4. Ratificarea coopțărilor de consilieri și cenzori.

In caz de neîntrunire a numărului legal de membrii, adunarea se amână pentru Duminică 5 Februarie 1939, ora 10 dim. în același local.

Consiliul

Julișka
cu Paula Vessely
Azi la Sidoli

AZI LA CINEMA „PHOENIX"
— PERECHEA IDEALĂ DE INDRAGOSTIȚI —
Charles Boyer-Claudette Colbert
în cea mai frumoasă poveste de iubire
Tovarășii (A noastră e viața)
și filmul de aventuri senzaționale
SUBMARINUL D. 1
cu PAT O'BRIEN . Juralul „Paramount"
prețurile de intrare sunt reduse 14, 10 și 5 lei

ULTIMA ORA

LEGEA SERVICIULUI SOCIAL
intră astăzi în vigoare

Bucureşti 18. — Astăzi intră în vigoare legea serviciului social.

Precum se ştie acest serviciu a fost pus sub conducerea d-lui profesor Gusti, apreciatul sociolog.

Noua legiuire vine în ajutorul satelor, prevăzând pentru toţi titraţii un stagiu de practică în mediul rural.

Nu se va acorda nici o licenţă decât după ce absolventul de facultate va face dovadă că şi-a făcut stagiul în Serviciul Social.

De asemenea, noul serviciu va face legătura între toate autorităţile cari au misiuni similare cu acest organism şi va lucra în strânsă colaborare cu Fundaţiile Regale.

Activitatea diplomatică

Dl. Petrescu-Comnen, ambasadorul nostru la Vatican, părăseşte astăzi ţara, plecând să-şi ia postul în primire.

Dl. V. V. Tilea, noul ministru al României la Londra, a fost eri în audienţă la I. P. S. Patriarh Miron, cu care a examinat diferite probleme de ordin extern.

Dl. Tilea va pleca peste câteva zile în capitala Angliei.

Dl. Radu Irimescu, ministrul nostru la Washington, care s'a reintors în ţară, a fost eri la ministerul de externe.

Dl. Radu Cruţescu, ministrul României la Praga, care părăseşte acest post, s'a prezentat eri în audienţă de plecare la dl. Hascha, preşedintele republicei.

Organizarea capitalei

Ministerul de interne a intocmit un decret-lege pentru o nouă organizare a municipiului Bucureşti.

Nu se cunosc încă amănunte asupra acestei legiuiri.

O conferinţă la Londra între Anglia şi Germania

Londra 18. — Cercurile bine informate arată că în consiliul de miniştri de astăzi, primul ministru Chamberlain va face o expunere asupra rezultatului vizitei de la Roma.

De asemenea, dl. Chamberlain se va ocupa de relaţiile anglo-germane, arătând că pentru soluţionarea diferitelor probleme ce privesc cele două ţări se va organiza o conferinţă.

Această conferinţă se va ţine la Roma.

Se pare că Berlinul şi-a dat asentimentul pentru o astfel de întâlnire diplomatică şi va trimite pe dl. Von Ribbentrop la Londra.

Punctele principale ale conferinţei anglo-germane au şi fost fixate.

Urmează a se fixa doar data conferinţei şi unele chestiuni de amănunt.

Ocupându-se de această chestiune, ziarele arată că diplomaţii britanici nu vor să se examineze în conferinţa de la Londra decât chestiunile ce privesc strict cele două state.

Germania însă ar vrea să sondeze terenul în legătură cu unele concesii coloniale şi cu anumite libertăţi ale politicei sale în răsăritul Europei.

Se pare că vizita căpitanului Widemann în Anglia este în legătură cu această intenţie, pentru a se vedea dacă este un moment prielnic pentru aducerea pe tapet a unor astfel de chestiuni.

Pretenţiile italiene în Spania

Pe baza raportului prezentat în consiliul de miniştri, dl. Chamberlain va face o comunicare în Camera Comunelor, la 31 Ianuarie.

In cercurile autorizate engleze se afirmă din nou că în timpul conversaţiilor dela Roma, Ducele şi-a manifestat iarăşi ferma sa intenţie de a respecta statu-quo-ul mediteranean şi a dat asigurarea că Italia nu are nici o revendicare teritorială asupra Spaniei sau asupra posesiunilor spaniole.

Idolul ecranului modern
Charles Boyer
în poveste de iubire
Tovarăşii
cu Claudette Colbert
Azi la Phoenix

Cumpăr aur de dinţi, bijuterii. Vindeţi bine
Brătianu 82
Casornicar specializat la Paris

Copiii părăsiţi?

Restabilirea
d-lui Ştefănescu-Goangă

Cluj 18.—Starea d-lui prof. Fl. Ştefănescu-Goangă, rectorul universităţii clujene, s'a îmbunătăţit.

D-sa a putut să părăsească azi patul de suferinţă.

In cel mult zece zile, d-sa va fi complect restabilit, putând să părăsească clinica chirurgicală, unde se află internat, în urma odiosului atentat săvârşit împotriva d-sale.

Răceală în raporturile
dintre d-nii Stalin şi Litvinov?

Paris 18 — Ziarul „Le Jour" arată că absenţa lui Litvinov dela Geneva,—deşi mai multe probleme internaţionale aşteaptă rezolvirea lor,—dovedeşte că Litvinov nu mai are încrederea deplină a lui Stalin.

Beria, noul şef al poliţiei secrete sovietice,—continuă ziarul „Le Jour",—s'a arătat ca adversarul lui Litvinov şi a slăbit situaţia lui, destăinuind cuprinsul unor scrisori în care Litvinov a criticat activitatea lui Stalin.

Vânătoare regală

Bucureşti 18. — M. S. Regele şi Marele Voevod Mihai au participat la o vânătoare regală în com. Padina din jud. Buzău.

Au căzut 41 iepuri şi 2 vulpi.

Apoi Suveranul şi Marele Voevod au plecat la domeniile Coroanei de la Ruşeţu jud. Brăila, unde au continuat vânătoarea.

Copiii părăsiţi

Les Deux Gosses ? ? ? ?

Incident la graniţa
ungaro-cehoslovacă

Praga 18. — Ziarul „A. Z." anunţă că s'au produs noi incidente de frontieră, lângă localitatea Pervincost.

Mai mulţi membri ai „Uniunei cehoslovace au fost atacaţi de un grup de teroriştii unguri, care trecuse frontiera în Cehoslovacia.

Doi cehi au fost răniţi.

După atac, teroriştii s'au retras în Ungaria.

S'a adresat un protest la Budapesta.

AGITAŢII GREVISTE IN RUSIA
Ciocniri cu poliţia în regiunea Leningrad -- Numeroase arestări

Paris 18.—Telegramele sosite de la Moscova arată că în urma noilor legiuiri, cari au redus salariile lucrătorilor cu 15 la sută şi au sporit randamentul muncii cu 25 la sută, s'au produs tulburări.

Lucrătorii din regiunea Leningradului au declarat grevă.

Lucrătorii din şantierele navale şi cei de la fabricile de armament Putilov s'au baricadat în fabrici.

Peste 25.000 lucrători sunt în grevă.

Guvernul a trimis împotriva lor 1000 de agenţi ai G. P. U.-ului şi armată.

Lucrătorii au fost evacuaţi cu bombe lacrimogene.

Toţi cei în grevă au fost concediaţi.

S'au produs şi incidente. Poliţia a operat numeroase arestări.

Pe zidurile oraşului Leningrad s'au lipit afişe prin care lucrătorii sunt îndemnaţi să reziste şi să continue lupta împotriva „guvernului capitalist" care îi exploatează.

Spiritele continuă să fie foarte agitate.

124 cabinete dentare
închise la Bucureşti

Bucureşti 18 — Eri au fost închise 124 cabinete dentistice din capitală.

Toate cabinetele acestea s'au închis în urma unei jurisprudenţe a Inaltei Curţi de Casaţie, într'un proces recent al unui dentist.

Emigrarea evreilor
din Moldova de jos

Galaţi 18 — In urma dispoziţiunilor şi măsurilor luate dela centru, în localitate se observă de câtva timp o vie activitate pentru emigrarea evreilor decăzuţi din drepturile de cetăţeni români.

Pentru facilitarea emigrării, a luat fiinţă un comitet special care lucrează în acest sens şi după directivele comitetului central din Capitală.

Autorităţile au primit dispoziţiuni pentru acordarea sprijinului în sensul facilităţii emigrării unui cât mai compact număr de evrei.

Formulare de adeziune la migrare au fost distribuite în toate oraşele ţinutului.

Până acum şi-au dat asentimentul formării unei colonii în Palestina peste 5000 familii de evrei din Galaţi şi diferite oraşe ale ţinutului.

Această colonie intenţionează să solicite M. S. Regelui Carol II-lea printr'un memoriu, ca noua înjghebare omenească să poarte numele de „Regina Maria" ca un pios omagiu adus marei regine.

O acţiune în Polonia
pentru convertirea evreilor la catolicism

Varşovia 18.— Parohul catolic din Drohoiczyz (Polonia) prelatul Kotula, a pus să se lipească în oraş afişe şi a anunţat şi în ziare faptul că din ziua de 15 Ianuarie a. c. începe un curs de trei luni pentru convertirea religioasă la Catolicism a evreilor.

In convorbirea sa cu reprezentanţii presei prelatul Kotula şi-a motivat hotărârea astfel: Cursuri de felul acesta au fost organizate încă de pe vremea când păgânii şi evreii erau cu multă greutate convertiţi la creştinism.

Acum, Sfântul Părinte cheamă întreaga lume catolică să se ocupe de convertirea evreilor la creştinism.

„Dacă trimetem cu mari sacrificii, misionari în regiuni necunoscute, cu atât mai mult suntem datori să ne îngrijim de evrei, cari sunt între noi".

Un incident la Roma

Londra 18.—La cinematografele londoneze rulează un scurt film în care episcopul Canterburg face propagandă pentru a se veni în ajutorul evreilor emigranţi.

La un cinematograf s'a produs scandal la rularea acestui film.

O parte din public a început să strige: „Banii englezeşti în mâini englezeşti" şi „Ajutaţi şomerii englezi".

S'a produs încăierare. Câţiva evrei aflaţi în sală au fost loviţi.

Eliberarea certificatelor de naţionalitate

Sesizat de numeroasele cereri pentru eliberarea certificatelor de naţionalitate, Ministerul aduce la cunoştinţa tuturor celor interesaţi că certificatele de naţionalitate se eliberează de către Primăriile locului de origină a petiţionarilor, iar nu de către Ministerul de Justiţie cum din greşeală s'a publicat în unele ziare.

Pe viitor orice cerere de această natură va fi clasată la dosar fără vreo altă înştiinţare.

x Starea d-lui general M. Negruzzi, Rezident Regal al ţinutului, continuă să fie îngrijorătoare.

Aseară şi azi dimineaţă s'au ţinut două consulturi medicale, la căpătâiul bolnavului.

Gripa îşi urmează evoluţia, provocând temperatură urcată.

Medicii opinează că în curând boala va ceda, îndepărtându-se astfel orice teamă de complicaţii.

x Azi dimineaţă a avut loc instalarea d-lui prof. Radu Constantinescu noul Rector al Academiei de Muzică „George Enescu" din localitate.

Accidente de avion

Londra 18.—In timpul unei manevre aviatice s'au prăbuşit două avioane de bombardament.

Unul a căzut pe o casă în localitatea browortuth, provocând un mare incendiu.

Sunt 6 morţi.

Al doilea a căzut lângă Alson. Pilotul a fost ucis.

„Cetiţi „Opinia„

Ofensiva naţionalistă
spre Barcelona

Paris 18.—Un comunicat al comandantului armatelor naţionaliste care înaintează spre Barcelona, arată că trupele republicane sunt în dizolvare.

Ele se vor constitui la Vilais pentru a încerca o ultimă rezistenţă.

Naţionaliştii arată că în cazul când nu vor întâlni rezistenţe prea serioase, în 14 zile vor cuceri Barcelona.

•

Lerida 18.—Corespondentul Agenţiei Reuter transmite:

Cele trei armate naţionaliste cari se îndreaptă actualmente spre Barcelona se găseau Luni seara la aproximativ 80 km. depărtare de obiectivul lor.

Frontul a redus la 150 km. şi el se întinde dela Tremp, la nord, prin Pons, Cervera şi Bellprat, până la Tamarit.

In centrul frontului, unde naţionaliştii au înaintat cu 10 km., republicanii au fost siliţi să se retragă de pe malul vestic al râului Gaya.

Anglia şi războiul spaniol

Londra 18.—„Times" scrie cu privire la recenta ofensivă a naţionaliştilor spanioli:

„Nu este de mirare că rapida înaintare a naţionaliştilor să fi produs îngrijorare în Franţa, deoarece în multe cercuri franceze se crede că o înfrângere a republicanilor va aduce cu sine vasalitatea politică a Spaniei naţionaliste faţă de Italia.

In Anglia însă, unde conflictul spaniol poate fi privit mai obiectiv, opinia publică nu se teme de o asemenea perspectivă întrucât informaţiile primite din Spania naţionalistă nu dau motiv să se creadă că generalul Franco, care urmăreşte realizarea unei Spanii puternice şi unite, va consimţi la concesiile de cari se teme opinia publică franceză".

Idolul ecranului modern

Charles Boyer

După cum Viviane Romance este cea mai frumoasă femeie din Franţa, tot astfel Charles Boyer este idolul ecranului pentru admiratorii de pretutindeni.

O poveste minunată de iubire, care prilejuieşte lui Charles Boyer unul din cele mai mari succese, este „Tovarăşii" (A noastră e noaptea) unde are parteneră pe fermecătoarea Claudette Colbert.

„Tovarăşii" trebue văzut de toţi amatorii de filme bune. Cinematograful „Phoenix" oferă în această săptămână prilejul unui spectacol mare, alăturând de succesul lui Charles Boyer, filmul de aventuri „Submarinul D. 1" cu Pat O'Brien şi George Brent, şi menţinând preţurile cele mai reduse.

ORA 12

O nouă afacere cu devize
la Cernăuţi

Cernăuţi 18.—Autorităţile fiind informate despre operaţiile cu devize şi cecuri false ale unei bande din localitate, a operat mai multe descinderi.

Au fost arestaţi mai mulţi indivizi care se ocupau cu asemenea operaţii, în frunte cu un anume Şt. Levin dela firma Kamon.

Asociaţiile germane
din America

New-York 18.—Făcând cercetări, autorităţile au reuşit să descopere că în Statele-Unite sunt 800 de organizaţii germane.

Toate au ca emblemă svastica.

Popularitatea
Uniunei muncitorilor din Franţa

Paris 18.—Ziarul „Le Figaro" ocupându-se de „Uniunea sindicatelor muncitoreşti" arată că această organizaţie avea în 1936 5 milioane de membri.

Acum, Uniunea are numai 2 milioane de aderenţi.

O fată batjocorită
se sinucide

Cernăuţi 18. — Pe str. Poincaré a fost găsită în nesimţire tânăra Victoria Cliseriţa în etate de 25 ani.

Ea a băut o cantitate de otravă.

La spital a declarat că a făcut acest gest din cauză că a fost batjocorită de tinerii W. Grosaru şi P. Ciosuşcă.

Vinuri din viţă nobilă
Vinuri vechi
Vinuri noi
Vinuri aromate
Vinuri absolut naturale
Vinuri eftine
Vinuri higienic servite

cumpăraţi numai dela depozitul nou înfiinţat în str. Prof. A. C. Cuza 27 (fost Arcu) casele Teitler, palatul poştei vechi.

Dacă nu vă puteţi deplasa, telefonaţi la Cinema Sidoli telefon 2050, — şi veţi avea urgent la domiciliul Dvs. vinul dorit.

Nici o femeie din Iaşi nu trebue să lipsească
dela cel mai mare film de moravuri văzut până azi
CASA DIN MALTA
cu cea mai frumoasă femeie din Franţa **VIVIANE ROMANCE**
Rulează odată cu filmul de aventuri senzaţionale
SATANA IN FRAC **AZI la „SCALA"**

ANUL XXXVI No. 9545

ABONAMENTE:
Lei 350. . . . . pe un an
„ 180. . . . . „ 6 luni
„ 90. . . . . „ 3 luni
„ 35. . . . . „ 1 lună
„ 1500. . . . Instituții publice

Atelierele tipografice „Opinia"
IAȘI STR. LAPUȘNEANU 37

1 LEU

OPINIA

Ziar popular cotidian

VINERI 20 IANUARIE 1939

TELEFOANE
Redacția . . . . No. 1298
Administrația . . . „ 1299
Serv. de noapte red. . . „ 1436

Redacția și Administrația
IAȘI STR. LAPUȘNEANU 37

Director C. R. GHIULEA

BIBLIOTECA UNIVERSITĂȚII IAȘI

ANULAT

Sfârșitul luptei de clasă

Intrunirile dela Timișoara și Galați au adus multe clarificări necesare. Critica regimului democrat făcută cu atâta competență de d-nii miniștri, Ralea și Gafencu, a contribuit să limpezească sensurile noului regim autoritar românesc și să convingă pe toată lumea de nevoia transformărilor realizate. In seria acestor obiective în plină înfăptuire, merită să relevăm acea însemnată împăciuire adusă de regimul actual în domeniul social. **Lupta de clasă și concepția care ședea la baza ei, este pe cale de a lua sfârșit.**

D. Ralea a arătat cum democrația înseamnă în primul rând **diviziunea în toate categoriile vieții naționale.** *Această ridicare a Națiunii în grupuri adverse se întâmplă mai ales din motive sociale. Muncitorimea era în general clasa cea mai pericitată de microbul urii și desbinării.*

Marxismul și forma lui extremă comunismul, colaborau la opera de desrădăcinare a muncitorului din mediul său național și din tradiționala solidaritate socială în care se află. Muncitorimea risca să devină cu timpul o clasă în marginea comunității naționale.

Noua concepție a statului romîn pornește dela postulatul unității sociale și etnice a Romînilor. Poporul formează o singură familie. Muncitori și patroni constituesc o singură asociațiune constructivă; o singură fascie de efortur puse în slujba interesului general.

Prima grijă a guvernului actual a fost aceea de a spulbera cauzele diviziunii politice și sociale. Prin integrarea muncitorimii în mersul unitar al nației, s'a adus remediu diviziunii sociale!

D. Ralea a arătat, în discursul său, măsurile luate de guvern pentru a da satisfacție muncitorului și a realiza astfel condițiunile necesare unei apropieri între clasele sociale. Au fost realizate însemnate ameliorări în legislația muncitorească și s'au creat noi posibilități de viață muncitorilor.

Treptat, muncitorimea a abandonat credințele și înclinații le nefirești pe cari i le insuflase o propagandă străină, și astăzi putem afirma că ea se găsește în momentul aderiunii complecte la idealurile noului stat român.

Lupta de clasă a fost depășită de unitatea națională a Românilor și aceasta este una din cele mai mari opere cari se puteau face în clipa de față. Fiindcă în fața pericolelor externe, diviziunile și luptele interne sunt crime împotriva nației.

Sfârșitul luptei de clasă dovedește prin urmare profundul naționalism al clasei noastre muncitoare.

Din toată lumea

Un volum rar

Conducătorul orchestrei care concertează acum la restaurantul Bragadiru, a adus la Iași un volum foarte interesant și desigur de mare valoare Bibliografică.

E vorba de o carte de proporții uriașe, în greutate de 20 kg. cu tartușul din piele gofrată, cu legături aurite.

Acest volum intitulat „Das Buch vom Kaiser" a apărut cu prilejul jubileului împăratului Franz-Iosif și cuprinde în text, fotografii și desene din viața marelui monah.

In el sunt date interesante și asupra Familiei noastre Regale.

Volumul a fost luat în Rusia în timpul războiului mondial. De acolo a ajuns la Chișinău, de unde a intrat în posesia actualului proprietar.

S'au găsit mai mulți amatori gata să cumpere acest volum.

Insă muzicantul în cauză ar vrea să-l cedeze unei instituții de cultură, spre a avea siguranța asupra soartei unei cărți atât de interesante.

La Iași, ar fi cazul să se intereseze de această raritate bibliografică biblioteca Fundației „Regele Ferdinand".

STRUNA ZILEI
Poetului G. Lesnea

(cu ocazia apariției volumului „Argint")

Cu puterea de voință
Și talentu'ți—un tezaur,
De ai cunoaște alchimia
Din „Argint'—ai scoate, aur.

GH. AMANCI

Un sirungar literat

Teatrul Maghiar din Cluj, publică în fiecare an câte un concurs pentru o piesă de teatru, în scopul de a încuraja pe literații unguri din România. Autorului celei mai bune piese i se dă în fiecare an câte 30.000 de lei.

Anul acesta concursul a fost câștigat de Ladislau Somly, un muncitor de două zeci de ani, din Oradea. Tânărul dramaturg are bacalaureatul și este angajat ca strungar într'un atelier din localitate.

Toată ziua muncește în atelier, iar noaptea face literatură. Titlul piesei premiate este „Călugărul", tratând viața cardinalului Gheorghe Martinuzzi, fost episcop catolic al Oradiei, care după bătălia dela Mohaciu, a realizat independența Ardealului. Piesa se va reprezenta atât în orașele din România cât și la Budapesta, fiind regizată de marele dramaturg și romancier ungur Nicolae Banffy, fost ministru de externe al Ungariei.

Când pierzi acelea...

Dacă se'ntâmplă să-ți pierzi actele de identitate, poți s'o pățești ca cetățeanul August Mariaccia din Beauvezer (Franța). Acesta a constatat că-i lipsesc sume mari din banii ce-i avea depuși la o bancă din Lyon.

Cerând lămuriri, a aflat că banii, au fost ridicați... de nevasta lui! Insă Mariaccia nici nu era însurat.

După o amănunțită cercetare judiciară, s'a putut constata că aventuriera Jana Combermoud, cu sprijinul unui escroc, a abuzat de actele pierdute de Mariaccia și a aranjat... căsătoria la starea civilă din Lyon. Totodată, a întocmit un act prin care „nevasta" e autorizată să ridice bani dela bancă.

Escrocii au fost trimiși în judecată; iar bietul August Mariaccia a trebuit să introducă acțiune spre a fi divorsat de femeia pe care n'o cunoaște și n'a văzut-o niciodată.

Nuntă cu bucluc

O nuntă în adevăr cu bucluc s'a oficiat la Manchester în Anglia.

In timpul ceremoniei din templu, preotul a scăpat jos verighetele. Mireasa socotind aceasta ca un semn rău, a leșinat. In cădere și-a fracturat brațul.

Asistența voind să caute verighetele, au început să se ghiontească, să se certe și să se injure.

Mirele încercând să-i împace, a fost bătut măr.

Preotul a'a suparat și i-a dat pe toți afară.

Mai târziu însă lucrurile s'au liniștit.

Mireasa și-a revenit și a fost pansată la spital; verighetele s'au găsit; iar mirele cu fața stâlcită de bătaie, și-a putut conduce iubita la altar.

∴ La Curtea din Atena ∴

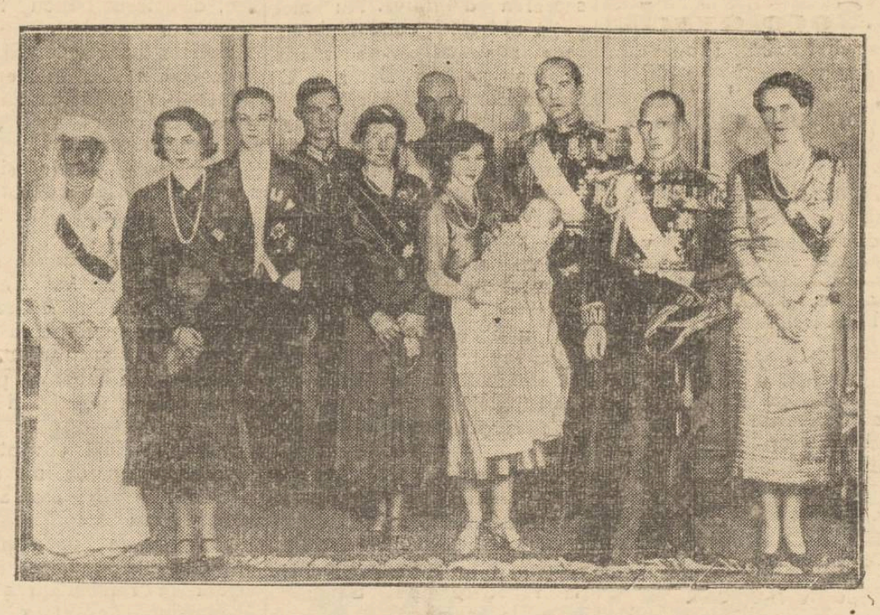

Zilele acestea a avut loc, la Palatul regal din Atena, botezul primului copil (o fetiță) al moștenitorilor tronului Greciei: prințesa Frederika și diadohul Paul.
In clișeu, regele Greciei cu fericiții părinți și cu rudele.

Scriitorul G. M. Zamfirescu
realizatorul viitoarei premiere a Teatrului „Allegro ma non troppo",
ne vorbește despre piesă, autor și distribuție

Pe scena Națională, se repetă „Allegro ma non troppo", comedia d-lui I. Minulescu, care va ține viitorul afiș de premieră.

In sală, d-nii G. M. Zamfirescu directorul de scenă, și Th. Kiriacoff pictorul scenograf, mai aruncă o privire minuțioasă asupra decorului și a luminei.

In scenă se repetă actu 2. Decorul reprezintă o verandă a unei vile dintr'un sat din Muntenia; iar în fund se profilează satul pitoresc, creiat de d. Kiriacoff.

Tocmai când am intrat în sală, d. Tudor Călin (prietenul casei) o sărută pe d-ra Margareta Baciu (soția bogătașului Micșoreanu).

In acelaș timp își face apariția în scenă dl. Ștefan Ciubotărașu (Titu Micșoreanu) ce se întorcea dela vânătoare. Văzând scena sărutului, puse pușca la ochi și... (Dar nu pot spune mai mult. E o discreție)...

*

Venind pauza, mă apropii de d. G. M. Zamfirescu, rugându-l să-mi spună ceva de noua premieră.

— „După spectacolul cu „Cafeneaua ce mică", spune d-sa, era și firesc și necesar ca teatrul nostru să oiere spectatorilor o piesă de altă factură dramatică și cu altă ținută literară. Alegerea comediei „*Allegro ma non troppo*" mi se pare de două ori fericită.

In primul rând pentrucă, în „Allegro ma non troppo", hazul de bună calitate se împletește cu observația fină a unui bun cunoscător al sufletului și al moravurilor românești de după război, într'o epocă dramatică de valoare indubitabilă, scrisă cu o virtuozitate de adevărat maestru. Pe lângă asta, avem prilejul să jucăm o piesă din repertoriul românesc. Cu alte cuvinte, corespundem încă odată postulatului unei scene oficiale care trebuie să facă din promovarea literaturei dramatice originale, un scop primordial".

*

— *Cum vă acomodați cu concepția dramatică a autorului, ca director de scenă?*

— Ion Minulescu este unul din scriitorii noștri de valoare de care m-am apropiat întotdeauna cu un sentiment de sinceră și caldă prețuire pentru revoluționarul ce rupea „prin anul una mie și nouă sute opt, imi pare" învechitele tipare ale poeziei clasice, căzută în desuetudine, dar și pentru omul de spirit, pentru acel causeur minunat al atâtor ore de înaltă desfătare intelectuală. Mă simt măgulit că-mi reiau activitatea, la teatru, cu o piesă de Ion Minulescu și nu pot fi decât încântat că iau contactul cu spectatorii ieșeni, printr'un spectacol căruia, de acum, îi prevăd un bine meritat succes de prestigiu literar și artistic.

*

— *Dar ansamblul?*

— Te rog să crezi că nu mi-a fost ușor să asigur comediei acestea o distribuție care să corespundă distribuției bucureștene, de acum câțiva ani. Am făcut apel, cum era și firesc, la talentul multilateral al d-rei Margareta Baciu, pentru rolul Cocuței, iar Noemi va fi d-na Florina Dimitrescu. Principalii interpreți sunt d-nii Tudor Călin și Gică Popovici, prea cunoscuți publicului nostru, ca să mai aibă nevoe de o prezentare specială. Voi releva însă, aportul pe care-l face d. Ștefan Ciubotărașu, care va dovedi, în rolul Sanguinarului parvenit Titu Micșoreanu, o

(Continuare în pagina 2-a)

Pentru construcția unui Palat al Agriculturii la Iași

Chestiunea unui palat al Agriculturii la Iași a venit în discuție.

Eri dimineață, d. ing. Nastase, directorul Serviciului Agricol din Iași, a înaintat un memoriu Primăriei, în care relatează că s'a luat inițiativa de a se construi în localitate un mare palat al Agriculturii, care să adăpostească în el toate instituțiile agricole din județul nostru. Actualmente—accentuiază d. ing. Nastase—aceste servicii agricole plătesc chirii enorme și stau răslețite în localuri particulare, necorespunzătoare - interesele acestor instituții.

Se știe că inițiativa revine d-lui inginer Mircea Bădăreu, fost președinte al Camerei Agricole, iar Ministerul Agriculturei și-a dat aprobarea și a cerut chiar să i se înainteze schița de plan a terenului și planul de construcție. A promis că va acorda și un fond.

D. inginer Nastase a cerut Primăriei de a se ceda gratuit terenul de 500 m. p. pentru această construcție, aflat lângă palatul Municipal, în spre str. Cuza Vodă.

D. primar C. Ionescu a rămas să studieze chestiunea.

In atenția Soc. comunale de Electricitate

Atragem din nou atenția asupra felului cum unii vatmani conduc vagoanele de tramvai.

Din diverse motive (asupra cărora nu insistăm deocamdată), unii vatmani sât foarte grăbiți; gonesc pe străzi și nici nu binevoesc a staționa destul în punctele de oprire.

Depildă, acum vre-o trei zile, vagonul No. 3 Păcurari-Nicolina n'a staționat suficient la o haltă din str. Brătianu. Vatmanul apornit vagonul tocmai când o elevă pusese piciorul pe scară; și fata a căzut la pământ.

Conductorul a tras imediat semnalul de oprire; însă vatmanul n'a ținut seamă.

In acest chip, se pot întâmpla accidente.

Repetăm că într'un oraș, cu oarecare aglomerație în unele puncte, nu se poate circula cu graba pe care o pun unii vatmani (și o cer controlorii).

Rugăm conducătorii Uzinei să caute o modalitate de armonizare a intereselor Soc. de Electricitate cu interesele publicului.

Colțul glumei
Proverbe actualizate

Ca la nici un popor, înțelepciunea românului s'a cristalizat în acele vorbe de duh sau „ziceri înțelepte" care sunt proverbele.

Bine înțeles, iubiți cititori, că n'o să mă apuc acum să vă citez din colecția de proverbe a lui Zane sau să le categorisesc după subiect, fiindcă nici academic an și nici pensionar nu sunt.

Vroiam numai să arăt că ar trebui făcută o revizuire a proverbelor moștenite din străbuni, pentrucă multe nu mai corespund actualității.

Doar nu degeaba trăim în secolul blochausului, al garsonierei și al versului alb.

Bună oară, iacă, să cercetăm noi—fără pretenție—câtegrăiri înțelepte și să le verificăm valabilitatea.

Se zice de mult cu destulă siguranță că *„cine fură azi un ou, mâine va fura un bou"* E un proverb pe care fiecare învățător îl scrie pe tablă în ora de caligrafie.

Dar dacă ne transpunem noi în anul de la Hristos, 1939 și aici în târgul Iașilor — unde aflăm că un ou (dacă-l găsești undeva) te costă pe puțin 4—5 lei, ne vine a înjgheba un soi de catren cam așa:

Cine fură azi un ou
Nu mai fură mâine boul
Ci va șterpeli tot ouă
Căci acum e 5 lei ouă!

In adevăr, dacă ar părăsi acest isvor de câștig cu negustoria de ouă, s'ar dovedi curat ...bou.

*

Un alt proverb spune că *„cine sapă groapa altuia, cade singur în ea"*.

Ori, noi știm precis și Pompele funebre ne-o poate confirma, că cine sapă groapa altuia se numește *gropar* și câștigă destule parale cu treaba asta.

*

Sunt însă și proverbe care pot fi adoptate situației, scuzând unele fapte.

De pildă, la o autoritate era cercetat un cetățean care abuzase de grațiile servitoarei sale, aducând-o într'o poziție foarte fericită.

Biata femeie descria cu lux de amănunte cum s'a produs chestiunea.

La întrebările anchetatorilor, făptașul admiră silueta proeminentă a servitoarei și găsi o scuză destul de plauzibilă:

— De, dom'le comisar. Nu știi dumneata vorba din bătrâni că *„Ochiul stăpânului îngrașă sluga"*?

Cum polițistul nu prea era tare în proverbe, desigur că afacerea a ajuns la parchet...

Iată dar câteva exemple culese la întâmplare, unde faptele nu cad tocmai așa ca în proverb, bine înțeles dacă privim dintr'un anumit punct de vedere. AUREL LEON

Colaborarea
între „Straja Țării" și Serviciul propagandei
Interesantele declarații ale d-lui ministru Eugen Titeanu

Dl. Teofil Sidorovici, Comandantul Străjii Țării, însoțit de d. dr. Ștefan Șoimescu și d-ra Nissa Cămărășescu, din Comitetul Permanent al Străjii Țării, au vizitat, la Subsecretariatul de Stat din Strada Wilson, pe d. Eugen Titeanu, Subsecretar de stat al Propagandei, spre a-i aduce mulțumiri, pentru modul cum a știut să asigure colaborarea între aceste două instituțiuni.

Cu acest prilej s'au ținut o serie de cuvântări, în care s'au tras concluziile asupra activității din trecut și s'au pus bazele unei mai largi și cât mai strânse colaborări în viitor.

Răspunzând ante-vorbitorilor, d. ministru Titeanu a declarat cele ce urmează:

Vă mărturisesc că sunt adânc mișcat de a vedea la acest Subsecretariat întregul stat major al Străjii Țării, în frunte cu vrednicul Comandant al acestei organizațiuni de regească inițiativă, venit să ne mulțumească pentru servicii aduse și de care noi am socotit întotdeauna, ca și în toate domeniile, că e mai bine să nu vorbim.

Eleganța tăcerii ascunde în fond o concepțiune bine precizată a acțiunii de propagandă. Sunt două feluri de a face propagandă. și în fiecare țară diriguitorul acestor servicii a dat un stil propriu acțiunii sale:

Există propaganda obsedantă, propaganda sgomotoasă, propaganda refrenelor mereu repetate și a acțiunilor care nu se sfiesc să declare fățiș că formează propagandă.

Există însă și altă concepțiune: aceia care este a noastră. Concepțiunea care vrea ca munca să rămână anonimă și niciodată să nu punem pe acțiunile noastre eticheta care denunță și care poate uneori condamnă.

D. ministru Eugen Titeanu

Doctrina adevărată socot că este aceia care vrea, care cere să se creeze momente propagandistice, acțiuni propagandistice, fapte propagandistice, degajate din însăș imbinarea ingenioasă a unor desfășurări naturale, fără ca în spatele acestor desfășurări să apară regisoratul și sistemul unei propagande organizate.

Țara noastră, care trăește prin drepturile sale incontestabile și triumfă prin adevărurile cele mai evidente, nu are nevoie decât de o singură propagandă, aceia de exaltare a drepturilor românești și de reliefare a sfintelor noastre adevăruri.

E poate cea mai grea propagandă, fiindcă aceasta cere ca prezența serviciilor acestui Subsecretariat să se facă simțită pretutindeni, atât pe sectorul extern, cât și pe cel intern.

Nu voi cerceta acum și aci, —și poate nu o voi face niciodată, — în ce constă lucrul uriaș pe care o mână de vrednici colaboratori români și de încercați prieteni străini o desfășoară pretutindeni, în folosul afirmărilor românești și regale.

(Continuare în pagina 2-a)

TESTA
La dureri de cap, dinți

Sănătatea mai înainte de toate

Oricui i s'a întâmplat să răcească. Toată lumea știe că o astfel de răceală poate, dacă o neglijezi, să se transforme ușor în gripă. Însă mulți nu vor să deschidă ochii și nesocotesc faptul că toamna și iarna cea mai mică răceală se poate agrava. Consecințe: incapacitate de muncă, lipsă de câștig, plata medicului, fără a mai socoti zdruncinarea organismului din cauza luptei ce a trebuit s'o ducă și care câte-odată este punctul de plecare a altor maladii grave.

„Buna stare începe cu sănătate" a zis Ralph Waldo Emerson, celebrul poet și filosof american. Acest citat dovedește că încă din vremea sa—1803-1882—spiritile luminate aveau o idee foarte pozitivă despre valoarea economică a sănătății.

Higiena a adus apoi proba evidentă că sănătatea este unul din factorii indispensabili ai unei vieți sociale bine ordonate. Țelul principal al științei medicale este să prevină. In cazul care ne preocupă—gripa—această afirmație capătă o valoare particulară. Căci se poate perfect preveni această boală prin luarea regulată, zilnică, a unor mici doze de chinină.

Statisticele dovedesc că gripa aduce după sine cheltueli considerabile, directe și indirecte. Din punct de vedere financiar, lupta contra acestui flagel este deci justificată și poate fi considerată ca o obligație morală și medicală extrem de importantă.

Orice stat, orice comună și orice întreprindere care favorizează acțiunea contra gripei, susține în același timp interesele sale financiare.

Un medic american, Dr. Alexandru Sterling, consideră utilitatea preventivă și curativă a chininei ca atât de importantă, încât exprimă — la sfârșitul articolului său „Chinina, profilactică și specifică la influența" — dorința ca în timpul unei epidemii de influență, autoritățile comunale și guvernamentale să distribue în mod obligatoriu chinină pe o scară întinsă.

Există astfel o metodă foarte simplă de a preveni gripa. Ea constă în a lua zilnic 20-30 centigrame de chinină.

Prețul foarte mic al chininei, rezultatele sale excelente nu permit nici o îndoială la alegerea mijloacelor destinate să menție un bun atât de prețios, cum e sănătatea Dvs.

(15)

No. 41

DOCTOR
A. Socolovschi
Specialist în boli și operații
de nas, gât, urechi
s'a mutat
IN STR. VICTOR PLACE 7
(Piața Unirii) lângă cinema Sidoli
DIATERMIE SPEC. ORL.
Inhalație cu ozon (electr)
electroterapie, înaltă frecv.
Cons. 8½—10, 12—2, 5—7

DOAMNA DOCTOR
PARHON C. ȘTEFANESCU
Medicprimar al Spit. Socola
Consultă pentru
Boale nervoase și ale glandelor cu secrețiuni interne
METABOLISM BAZAL
Cons. 2—4 p. m.
Str. Tăutu 2 Tel. 2269

Institut de electro-radiologie medicală
Doctor
Gh. Costin
Specializat la Paris și Viena
Medic la disp. p. Profilaxia tuberculozei și Asig. Sociale Iași
Consult. medicale, radioscopii, radiografii, plămâni, inimă, stomac, ficat, rinichi, oase etc.
CONSULT 3—5 p. m.
S'a mutat în str. Vovidenie No. 12 Telefon 1372

DOCTOR
Alex. Moruzi
Profesor Universitar
Medic Primar Director
Cons. zilnic 4—6 p. m.
Chirurgie generală
Chirurgie nervoasă
Str. Păcurari No. 5
(deasupra farmaciei Căpățînă)

DOCTOR
A. Dascăl
BOLI INTERNE
VENERICE și SIFILIS
Tratamentul blenoragiei la bărbați și femei
Diathermie urologică și generală
Consultații și tratamente:
7½—10 a. m. și 2—9 a. m.
Duminică 9—12 a. m.
Iași, Str. Cuza Vodă 42
(vis-a-vis de Camera de Comerț)

DOCTOR
Elena Preda
Dorovici
Medic asistent al Spitalului Socola
BOALE NERVOASE și ale GLANDELOR CU SECREȚIUNI INTERNE
ANALIZE HORMONALE
Diagnosticul biologic al sarcinei
Tratamentul sifilisului nervos
Cons. 4—6 p. m.
Str. Vasile Conta 32

DOCTOR
I. Bernâth
Specializat la Viena în
Boli interne
BOLI de COPII și SUGARI
Tratament și diagnostic cu raze electrice
RAZE ULTRA-VIOLETE
Raze Farad și Galwan
Iași Șos. Arcu 2
lângă Farmacia Irofte
Cons. 9-10 dim. și 3-6 p. m

Dr. M. Avram
Medic de Spital
Consultă și operează
Boli Chirurgicale, Boli de femei, Mamoș
Consult. 3—7 p. m.
str. I. C. Brătianu 120
(vis-a-vis de Farmacia Racovițză). Telefon 1250

Scriitorul G. M. Zamfirescu

realizatorul viitoarei premiere a Teatrului „Allegro ma non troppo", ne vorbește despre piesă, autor și distribuție.

(Continuare din pagina 1-a)

nouă latură inedită a viguroasului său talent.

Sunt convins că premiera comediei „Allegro ma non troppo" va însemna, pentru d. Șt. Ciubotărașu, o consacrare definitivă. Nu mai puțin util este concursul pe care mi-l dă d-na Elena Foca și d-nii N. Botez și C. Cadeschi.

— *După câte văd, un prețios concurs—ca de obicei—a adus și pictorul Kiriacoff,*

— De cele două decoruri ale colegului Kiriacoff, nu mai vorbesc. Noi suntem, cum se spune, oameni de culisă, care e și frumos și elegant să rămână în umbră. Cel puțin așa ar trebui, după legile firești ale teatrului — ale acelui teatru realizat de oameni de înaltă ținută artistică și profesională".

*

O bătaie de gong care anunță continuarea repetiției, ne întrerupe.

— Gata. Am terminat, îmi spune d. G. M. Zamfirescu. La revedere pe Sâmbătă seara, la premieră.

COSMA DAMIAN

HRAM

Eri a avut loc o frumoasă solemnitate la biserica Sf. Atanasie și Chiril din cartierul Sărăriei.

Serviciul religios a fost oficiat de un sobor de preoți în frunte cu vrednicul preot N. Hodoroabă.

Răspunsurile au fost date de corul condus de d. Sorin Vânătoru.

Predica zilei a fost rostită de părintele Hodoroabă care s'a ocupat de viața sfinților.

S'a făcut apoi obișnuitul parastas pentru ctitorii bisericii.

Biserica a fost neîncăpătoare de mulțimea de credincioși.

Adunarea Cercului Didactic

Doamnele și Domnii colegi membrii ai Corpului Didactic de toate gradele de învățământ din Iași, sunt rugați stăruitor să binevoiască a lua parte la adunarea generală a Cercului Didactic, Duminică 22 Ianuarie a. c. orele 10 dimineața în salonul Cercului, str. Lăpușneanu 13 etaj.

Ordinea de zi se poate vedea zilnic, fiind afișată la sediul Cercului.

Aceasta fiind a doua ședință, adunarea generală se va ține cu orice număr de membri prezenți.

Sânt rugați insistent toți colegii și colegele să participe la această adunare, unde se pune la cale gospodăria instituției pe un an întreg.

Instalarea noei comisii interimare a Camerei de Comerț

Solemnitatea de ieri -- Cuvîntările

După cum am relatat, Ministerul Economiei Naționale a procedat la dizolvarea comisiunei interimare a Camerei de Comerț din Iași. In locul ei a fost numită o nouă comisiune, în frunte cu d. Aslan, directorul Băncii Românești sucursala Iași.

Solemnitatea instalării nouei comisiuni a avut loc eri dimineață în prezența unui mare număr de comercianți și industriași ieșeni.

D-nii col. Arghir și prof. M. Volonschi nu au putut lua parte la festivitate, fiind plecați din oraș.

Dl. Mișu Șerbănescu secretarul general al Camerei de Comerț, a dat cetire decretului de numire a nouei conduceri; după care d. prim președinte Hulubei a procedat la luarea legiuitului jurământ.

Apoi a luat cuvântul d. *Aslan*, noul președinte al Camerei de Comerț, care a spus între altele:

„Chemați la conducerea acestei instituții, ca să participăm la reînsuflețirea vieții economice, când țara se așează pe noui temeiuri de îndreptare și de întărire prin însăși înalta inițiativă a Augustului nostru Suveran, gândul ni se îndreaptă plin de nădejdi, de credință și de adâncă recunoștință, către Marele Proteguitor al țării.

Camera de Comerț și industrie rămâne desigur cel mai prețios auxiliar al Economiei Naționale, care se găsește sub strălucita conducere a unui neobosit realizator, d. ministru M. Constantinescu și căruia noua conducere a instituției ieșene îi exprimă întreaga gratitudine pentru încrederea ce ni s'a acordat.

In genere, se știe că, cu ocazia schimbărilor de conducere, se așteaptă dela cei noui, înfăptuiri multe. Se mai știe însă că exponenții din trecut ai comerțului și industriei ieșene au avut să lupte cu destule greutăți, reușind în limita posibilităților să realizeze îmbunătățiri.

Deasemenea se mai știe că lipsurile de împlinit nu sunt puține în acest oraș, brăzdat însă cu destule răni în domeniul economic, iar mijloacele proprii sunt foarte modeste pentru tămăduiri repezi. Astfel că o însănătoșire viguroasă ar rămâne doar un deziderat, fără un sprijin din partea organelor superioare de conducere.

Nădejdile noastre sunt însă asigurate de prezența plină de entuziasm, de vrednicie și de înțelegere a d-lui general M. Negruzzi, Rezident Regal al Ținutului Prut, și regretând adânc lipsa, îi facem de aici cele mai călduroase urări de grabnică însănătoșire.

Indemnul și sfatul d-sale, vor fi pentru noi o luminoasă călăuză, pentru ca folosind experiența ce fiecare o are și pătrunși de simțul datoriei să putem desfășura o activitate cât mai rodnică pe tărâmul economic.

*

A luat apoi cuvântul d. *C. Pogor* fostul președinte al Camerei de Comerț, care face o amplă dare de seamă asupra activității vechii conduceri.

In numele funcționarilor instituției a luat cuvântul *d. secretar general Mișu Șerbănescu*, care asigură noua conducere de acelaș devotament.

Au mai vorbit d-nii: *C. Căpriță și C. Pavli*, după care membrii nouei comisiuni a Camerei de Comerț din Iași au avut o consfătuire în cursul căreia s'au luat unele dispoziții menite a asigura un început bun activității de viitor.

VIRGIL GHEORGHIU

AZI LA SCALA
cea mai frumoasă femeie din Franța
Viviane Romance
în filmul raficanților de carne vie
Casa din Malta

Informațiuni

x Sâmbătă la orele 5 p. m. la catedrala Mitropolitană, sub președinția I. P. S. Mitropolit Nicodim, se întrunește comitetul de conducere a Regionalei din Moldova a „Fundațiilor Regale Culturale Principele Carol".

x D. ing. Emil Pettrov șeful serviciului Planului dela Primărie, lucrează la un interesant studiu privitor la sistematizarea și înfrumusețarea orașului nostru.

x D-nii Buium și Idel Margulies din Strada Ștefan cel Mare 34, au făcut recurs la tribunal, contra respingerei de către judecătorie, a cetățeniei române.

Satana în frac
Aventuri fantastice
AZI LA SCALA

Căminul cultural „Sf. Haralambie"

Onorați Domni și Doamne membrii ai Căminului Cultural Orășănesc „Sfț. Haralambie", sunt convocați în a doua adunare generală ordinară în ziua de 22 Ianuarie a. c. ora 3 după masă în localul Căminului de lângă Bis. „Sfț. Haralambie", cu următoarea ordine de zi:

1) Darea de seamă a Comitetului pe anul 1938 (dela 1-V—30-XII 938).

2) Raportul cenzorilor pe acest exercițiu.

3) Aprobarea și descărcarea gestiunei pe 1938 cum și aprobarea proectului de buget pe 1939.

4) Aprobarea înscrierei de noi membrii.

5) Chestiuni diverse în legătură cu bunul mers al Căminului și nevoile locale.

Fiind a doua adunare, ea se va ține cu orice număr de membri prezenți. Odată cu această adunare se vor discuta diferite chestiuni referitoare la nevoile cartierului Sărăriei Țicău. Pe această cale sunt invitați toți bunii români din cartier de a lua parte.

Președinte,
Preot G. Niculeș

Secretar
M. Mahalu

x Și printre tineretul evreu din localitate, se desemnează o mișcare pentru emigrare. Numeroși tineri au început să învețe limba engleză. In primăvară mișcarea va lua o formă concretă.

O ședință festivă la Blocul pensionarilor

In ședința dela 17 Ianuarie, Marți, a comitetului de conducere al Blocului pensionarilor publici, s'a hotărât ca cetirea actului de proprietate a locului cumpărat dela Primărie, de către Bloc, pentru construirea Căminului, să se facă într'o ședință festivă Sâmbătă 21 c. ora 5 p. m. la sediul Blocului, ședință la care a fost invitat să asiste și d. *N. Gane* membru de onoare al Blocului, care în timpul scurt al Primariatului a rezolvit cu cea mai mare atențiune dreptul pensionarilor de a avea un loc în centru orașului pentru clădirea căminului.

Membrii Blocului sunt rugați să ia parte la această ședință.

Idolul ecranului modern
Charles Boyer
în poveste de iubire
Tovarășii
cu Claudette Colbert
Azi la Phoenix

Colaborarea între „Straja Țării" și Serviciul propagandei

(Continuare din pagina 1-a)

Mulțumirile, pe care le aduce astăzi Straja Țării acestui Subsecretariat și Serviciilor sale pot să ne măgulească, dar în același timp au inconvenientul că denunță o metodă de lucru: prezența propagandei, pretutindeni acolo unde nevoia o cere și în al doilea rând ținuta pe care ne-am impus-o aci, aceia de a face toate acțiunile noastre, dar de a ne interzice o singură acțiune și anume: propaganda propagandei.

Fiindcă Straja Țării lucrează într'un sector cu totul apolitic, să-mi fie îngăduit însă de data aceasta, să vorbesc.

Ne-am simțit obligați să ajutăm, ieri ca și astăzi și mâine mai mult decât astăzi, această organizație de inițiativă regească, fiindcă nicăeri propaganda națională nu-și va putea găsi o armătură mai bună și mai desăvârșită decât în sânul cohortelor străjerești.

Mai mult decât atât; trebue recunoscut că regeasca inițiativă, care părea acum câțiva ani atât de îndrăzneață și inovatoare, nu a făcut decât să prefațeze organizarea României de astăzi. Azi, în fața necesităților vitale de redresare internă și în fața primejdiilor externe, când toată țara se strânge în jurul REGELUI său într'un mare exemplu de solidaritate națională, când instinctul nostru de conservare românească, creează Țara Renașteriii care continuă și desăvârșește România Restaurației, oricine vede că lozinca frontistă: „REGELE ȘI NAȚIUNEA. MUNCA ȘI CREDINȚA", nu este decât ecoul prelungit și completat al devizei străjerești: „CREDINȚĂ ȘI MUNCĂ PENTRU ȚARĂ ȘI REGE".

SRAJA ȚARII a prefațat deci, cu tineretul ei, România de astăzi; STRAJA ȚARII va desăvârși deci, cu rezervele inepuizabile ale acestui tineret: România de mâine.

Astfel torțele perfecțiunii vor trece, ca în legenda antică, din generație în generație.

Prin școala creiată de STRAJA ȚARII se va naște cetățeanul frontist de mâine, acel cetățean care va fi chemat să lichideze ultimele vestigii ale unor mentalități perimate și să creeze țara biruinții Românești și a grandoarei regale.

La STRAJA ȚARII astăzi, pentru pregătirea tineretului, la Serviciul Social mâine pentru ridicarea satelor, Subsecretariatul de Stat al Propagandei își va desfășura rolul său de auxiliar, care dă tot, fără să ceară nimic.

Fără să abandoneze cât de puțin din munca sectoarelor principale, Serviciile acestui Subsecretariat au datoria de a ajuta cât de mult biruința unor organizații, care pregătesc revoluția sufletească și regească a românismului, asigurând bazele unei noui structuri de România renăscută.

Nu pot să închei aci, ca fost cercetaș dinainte de război și ca decorat Străjii Țării încă dela începuturile acestei organizații, fără să aduc cuvântul meu de mulțumire și omagiu celor cari sunt executanții fideli și neobosiți ai gândurilor regale, Statului Major al Străjii Țării și în primului rând Comandamantului ei actual, d. Teofil Sidorovici.

Mulțumirile Dv. de azi, aduse în forma solemnă a unei vizite colective, vor fi pentru noi toți de aci, dela acest Subsecretariat, un impuls în plus la muncă. E munca aceia pe care trebue să o depunem cu toții. Fiecare servant trebue să stea la piesa unde a fost pus și pe poziția care i-a fost desenată. Dacă fiecare ne vom face datoria la locul nostru dela cel mai mic la cel mai mare, se va putea spune într'adevăr că țara întreagă este străjărită. Acesta va fi și adevărata Românie frontistă.

Cu acest gând, care ne este comun, să strigăm:

Trăiască Regele Carol al II-lea Regele Reformator, Regele Animator al gândurilor de biruință românească!

Sănătate!

Balul Infanteriei

Se face cunoscut că Sâmbătă 21 crt.

seara la orele 22 (10) are loc Balul Infanteriei, dat de Regt. 13, în

SALOANELE CERCULUI MILITAR

A nu se confunda cu balul popular ce se va da tot de Regt. 13. Dar în saloanele Societății de Gimnastică în seara zilei de 28 crt.

Aceasta spre lămurirea onor publicului.

Tribunalul Jud. Iași Sec. III-a
EXTRAS DE PUBLICAȚIE
No. 2764 | 1938

Se publică spre cunoștința generală, că în ziua de 6 Februarie 1939, ora 13, va avea loc în pretoriul Tribunalului Iași secția III-a vânzarea imobilelor din Iași, șos. Păcurari Nr. 127, proprietatea debitorului Alexandru Brebu, cu domiciliul ales la imobilul urmărit compus din circa 600 m. p. având o casă de zid cu patru camere și o cameră mare pentru cârciumă, un subsol servind de beciu, în curte un hambar, un grajd și o fântână pietruită. Imobilul are instalație de lumină electrică. Licitația publică va începe dela suma de lei 97.200; al doilea imobil situat în Iași șos. Păcurari 129, proprietatea debitorilor Liba Alter Nusen Beer și Alter Nusen Beer, cu domiciliul în imobilul urmărit compus dintr'un teren de circa 600 m. p. având o construcție de cărămidă cu patru camere, o bucătărie, un beciu de cărămidă, având instalație de lumină electrică. In curte un grajd de vălătuci. Licitația publică va începe dela suma de lei 189.000.

Imobilele sunt urmărite de creditoarea Elena Tufescu, din Iași, str. Sărărie Nr. 71.

Portărel, C. Gușă
Dos. Nr. 1211/1938 și 259/937.

Azi la Sidoli
dela ora 3 p. m.
Două filme excepționale
Julișka
Masca iubirii
cu Paula Wessely
Al doilea film
CEI 4 SPIONI
cu MADELEINE CARROLL, Robert Young și Peter Loore
Jurnal Paramount
deschide acest splendid program al anului.

Caut asociat
la un mare magazin, în ființă, în centru.
A se adresa la ziar.

Vinuri din viță nobilă
Vinuri vechi
Vinuri noi
Vinuri aromate
Vinuri absolut naturale
Vinuri eftine
Vinuri higienic servite
cumpărați numai dela depozitul nou înființat în str. Prof. A. C. Cuza 27 (fost Arcu) casele Teitler, palatul poștei vechi.
Dacă nu vă puteți deplasa, telefonați la Cinema Sidoli telefon 2050, — și veți avea urgent la domiciliul Dvs. vinul dorit.

De vânzare
casă gospodărească, solidă, 4 odăi, bucătărie, cămări, pivniță, apă, lumină electrică etc.
Poziție centrală lângă tramvai și Hală. Preț foarte avantajos. A se adresa la ziar.

DE VÂNZARE imobilul din str. Apedue 23, cu tot confortul, Aproape de Piața Halei și centru, având grădină cu pami fructiferi și flori.
Condițiuni favorabile.

Chișinău: Mâine Vineri 20 Ianuarie, ora 9 seara
EXTRAORDINAR RECITAL DE VIOARA
Mircea Vasilescu
La pian: Miron Șoarec
în Sala Eparhială

Diplomați sovietici în vizită la Iași

Eri a sosit în localitate d. Kouculeff ataşatul Legaţiei Sovietice din Bucureşti, însoţit de secretarul legaţiei.

Diplomaţii sovietici au avut o convorbire cu d. avocat Alfons Herovanu, care apără interesele legaţiei, în legătură cu procesul intentat de moştenitorii Bădărău şi Teitler contra U. R. S. S.-ului, relativ la imobilul din localitate unde a fost vechiul consulat rusesc.

Acest proces se judecă în ziua de 21 Februarie a. c. la tribunalul local.

Diplomaţii ruşi au părăsit aseară Iaşul.

Stiri judiciare

In jurul afacerei Glavce-Ungheni.—In faţa tribunalului secţia IV a venit spre judecare cererea făcută de d-nii Octav Petrescu şi Ion Păsculeţă implicaţi în afacerea Ungheni.

Aceştia au cerut tribunalului, scoaterea de sub urmărire a averei lor pe care s'a luat inscripţie ipotecară pentru a fi asigurat statul spre a se putea despăgubi de suma de 48 milioane, defraudată în dauna Ministerului de agricultură, cu ocazia expropierei moşiei Glavce-Ungheni.

Lipsind dosarele de anchetă, procesul a fost amânat.

*

Rupere de sigilii. — D. prim procuror Casian a terminat cercetările în legătură cu ruperea de sigili în care este implicat depozitarul de vinuri d. Aron Wexler din str. Bărboi.

Din ancheta făcută, a reeşit vinovăţia d-lui Aron Wexler, contra căruia d. prim-procuror Casian a deschis acţiune publică, trimiţând dosarul spre judecată la tribunal.

*

Cerere în faliment — D. Leon Marcus din Bucureşti a cerut tribunalului comercial declararea în stare de faliment a comerciantului Iosef Segall din str. Sf. Andrei 73, pentru suma de 25 mii lei.

*

Insuşiri de bonuri.—Parchetul local a trimis în judecata tribunalului pe Neculai Buştiuc din Comuna Ciurea jud. Iaşi, pentru că şi-a însuşit două bonuri în valoare de 20 mii lei ale Creditului Urban, dela d. Mendel Adelsberg din str. Sf. Lazăr pe care refuză să le restituie.

Idolul ecranului modern
Charles Boyer
în poveste de iubire
Tovarăşii
cu Claudette Colbert
Azi la Phoenix

Solemnitatea dela Academia de Muzică

Instalarea d-lui Radu Constantinescu, noul rector

In prezenţa corpului profesoral al Academiei de Muzică şi Artă dramatică „George Enescu" din localitate, eri dimineaţă a avut loc solemnitatea instalării distinsului profesor d. Radu Constantinescu, ca rector al acestei instituţiuni.

Primul a luat cuvântul *d. prof. Mihai Codreanu*, care mulţumeşte colegilor pentru concursul dat în cei 7 ani cât a condus destinele acestei Academii. Numirea ca rector a d-lui Radu Constantinescu este o chezăşie pentru noi; cunoaştem în deajuns calităţile deosebite ale colegului Radu Constantinescu, care cu acelaş entuziasm va lupta alături de noi pentru prestigiul muzical şi artistic al acestei instituţiuni de veche cultură muzicală.

Dl. prof. Alex. Zirra arată că până acuma la această instituţie, este singura schimbare de direcţie făcută în chip civilizat. Asigură pe noul conducător de întregul concurs pentru desăvârşirea unor vechi deziderate care întârziau a se realiza.

A mai vorbit şi d. *prof. Antonin Ciolan* arătându-şi deosebita satisfacţie pentru numirea ca rector a d-lui prof. Constantinescu care este un vajnic luptător pe tărâmul muzical ieşan.

Tuturor le-a răspuns d. *rector Radu Constantinescu*, mulţumindu-le pentru frumoasele cuvinte ce i s'au adresat şi asigurându-i că va lupta cu acelaş elan şi entuziasm pentru ridicarea acestei instituţiuni la adevăratul ei prestigiu. Apoi d-sa şi-a expus în linii generale planul de activitate care va fi adus la cunoştinţă şi a d-lui prof. Petre Andrei ministrul educaţiei naţionale în care credem că va găsi deasemenea un adevărat sprijinitor.

C. LZR.

Dela Curtea Criminală

Curtea Criminală a judecat procesul locuitorului Sava Popa din Com. Ghistigaţi jud. Fălciu, care, din cauza un teren, a ucis cu focuri de armă pe învăţătorul D-tru Gârdea din acea comună.

D. av. Gh. Chiper, pentru inculpat, a arătat că acuzatul era în legitimă apărare, şi sub imperiul temerei, deoarece era urmărit de victimă.

Curtea a amânat pronunţarea la 20 Ianuarie a. c.

x Dela instalarea ca primar al Iaşului şi până în prezent, d. G-ral C. Ionescu a primit 1700 de audienţe.

AZI LA CINEMA „PHOENIX"
— PERECHEA IDEALĂ DE ÎNDRAGOSTIŢI —
Charles Boyer-Claudette Colbert
în cea mai frumoasă poveste de iubire
Tovarăşii (A noastră e viaţa)
şi filmul de aventuri senzaţionale
SUBMARINUL D. 1
cu PAT O'BRIEN — Juralul „Paramount"
preţurile de intrare sunt reduse 14, 10 şi 5 lei

SERVICIU RELIGIOS

pentru însănătoşirea d-lui Rezident regal

Din iniţiativa Părintelui Em. Vasiloschi, eri după amiază la orele 5 s'a oficiat la Biserica Toma Cozma, un serviciu religios pentru însănătoşirea d-lui Rezident Regal M. Negruzzi, care — după cum se ştie—se află serios bolnav.

Serviciul divin s'a oficiat de însuşi Pr. Vasiloschi, răspunsurile fiind date de corul Seminarului Veniamin.

Pr. Vasiloschi a ţinut ca acest serviciu religios să aibă loc la Bis. Toma Cozma întrucât d. Rezident Regal face parte din această parohie.

Au fost prezenţi d-nii: G-ral C. Ionescu primarul oraşului, col. Sava Caracaş prefectul Judeţului, av. M. Borcea prim ajutor de primar, C. Militeanu aj. de primar, prof. Th. Bădărău şeful servic. cultural al Ţinutului, Isacovici director de cabinet la Rezidenţie, A. M. Frimu directorul g-ral al Spiridoniei, ing. Petrescu, ing. Cernătescu, chestor Leahu, Rudolf Suţu, Maior Mircea, Bârzescu insp. de siguranţă, av. Chiril Dragan secretarul g-ral al Municipiului, C. Pogor, Mişu Şerbănescu secretarul g-ral al Curei de Comerţ, col. Adam insp. municipal, C. Malhasovici, Fl. Roiu şi Dinu Cerchez şefi de cabinet la Rezidenţie, etc. etc.

Inscrieri în F. R. N.

Pe ziua de eri s'au mai înscris în „Frontul Renaşterii Naţionale" d-nele funcţionare: Marieta Sujdea, Ana Brânză, Florica Obreja-Iaşi, Nat. Balş, Tatiana Atamanciuc, Marg. Cărăuşu, Marie Ştefănescu, Ruxanda Constantinescu, Rodica Niculescu, Aida Pavloff, Sofia Vulpe, Elena Pârvu, Maria Bart, Alma Ionescu, Olimpia Macriade, Eliza Klein Ortansa Teodoru, Beatrice Ionescu, Solia Cămăruţ, Ecat. Vuza, Ortansa Vasiliu, Solia Zarojanu, Maria Mândru, Ana Cinic, Marg. Miron, Veronica Dimitriu, Mina Tataru, Veronica Ţiţei, Elena Antonceanu Ioana Iancu, Alexandrina Volschi, Georgeta Lazarini, etc.

Apoi d-nele: prof. Cornelia Teodorescu, inst. Veturia Botez şi inst. Elena Teodorescu.

S'au mai înscris în „F.R.N." d-nii pensionari: C. Simionescu, I. Petrovici, V. Turcu, I. Tăzlăuanu, I. Crupenschi, N. Enciulescu, I. Petrescu, I. Sărluşcă, I. Samoil, V. Sujdea P. Tudose, Gr. Băncescu, Gh. Creţu, C. Munteanu, etc.

Apoi comercianţii: I. Simpetru, C. Croitoru şi I. Coşarcă; industriaşii: Alex. Terek şi A. Melniţchi; ing. V. Trandafirescu, inv. I. Simionescu, col. rez. P. Bancov, inst. C. Platon, ing. B. Alexandrov, antrep. L. Climescu, contabil Gh. Aramă, Pr. C. Bogdan, av. A. Ionescu şeful contenciosului Aloc. Statului etc.

Satana în frac
Aventuri fantastice
AZI LA SCALA

O lămurire a Sfatului Negustoresc

în legătură cu revizuirea firmelor comerciale

Cu privire la revizuirea firmelor comerciale, Sfatul Negustoresc ne informează că, comitetul acestei organizaţiuni, având în vedere rolul de îndrumare şi apărare a intereselor negustoreşti, care intră în atribuţiunea Sfatului, a hotărât a sta în ajutorul comercianţilor şi industriaşilor ieşeni—în marea lor majoritate membrii ai Sfatului.

In acest scop a pus la dispoziţie birourile sale şi un personal cunoscător pentru a servi pe comercianţi şi industriaşi. Pentru aceasta Sfatul nu pricepe nici o taxă. Suma de 400 lei reprezintă cheltuelile de taxă, timbre şi imprimate ce se varsă Camerei de Comerţ, în o mică parte constitue contribuţia voluntară a fiecărui comerciant pentru susţinerea Sfatului, care înţelege a pune la dispoziţia comercianţilor şi industriaşilor localul şi birourile sale, oricând este nevoe.

Mari şi mici!
Tineri şi bătrâni!
Părinţi şi copii!
Aşteptaţi cel mai mare film al tuturor timpurilor
Copiii părăsiţi
DE LUNI 23 IANUAR
LA SIDOLI

Războiul din Spania

Frontul din Catalonia, care acum câteva zile era la linia neagră de pe hartă, s'a schimbat complect în urma înaintării vertiginoase a trupelor naţionaliste. Astăzi frontul porneşte dela Tarragona şi merge aproape în linie dreaptă până la Artesa de Segre.

Ofensiva naţionalistă continuă spre Barcelona; însă în jurul capitalei catalane se pregăteşte o rezistenţă disperată a republicanilor.

S'A DESCHIS
Biblioteca de împrumut
la LIBRARIA LIGII CULTURALE

Deschiderea Carnavalului

Balul Regimentului 13 Dorobanţi

Anul acesta Carnavalul se deschide sub cele mai frumoase auspicii, prin Balul organizat de Regimentul 13 Dorobanţi, în saloanele Cercului Militar.

Acest deosebit eveniment mondan va avea loc Sâmbătă 21 Ianuarie, ora 10 seara.

Pentru reuşita balului, Regimentul 13 n'a cruţat niciun sacrificiu, pregătind cele mai plăcute surprize.

O orchestră şi un jazz-band vor sta la dispoziţia dansatorilor, iar un bufet copios s'a pregătit pentru cei contra regimului uscat.

Ca în toţi anii; la balul Reg. 13 Dorobanţi va evolua tot ce are Iaşul mai distins şi mai elegant.

Iată de ce seara 21 Ianuarie e aşteptată cu atâta nerăbdare.

Informaţiuni

x *Dl. N. Teodorescu, bine cunoscutul profesor la Academia de Muzică, se află bolnav de câte-va zile. Medicii au diagnosticat o dublă pneumonie.*

Starea d lui Teodorescu inspiră îngrijorare.

Il dorim însănătoşire grabnică.

x Mag. FEMINA soldează:

Ciorapi	„Lux 58"	Lei 69
„	„Lux Soir"	Lei 78
„	Mat. Naturală	„ 110
„	Lână cu Mat.	„ 68
Fular lână		„ 39

— Un spectacol epocal —
Mâine seara: **„CLOWNUL"**
la Teatrul Naţional. **-Râs şi plâns-**

Isprava unor cetăţeni

pe care-i supără zgomotul unei fabrici

Bucureşti 19.—Autorităţile au în cercetare un caz nostim petrecut în cartierul Progresul din capitală.

Lângă imobilul fraţilor V. şi I. Stoica, unul laptar iar celălalt cârciumar, se construise o turnătorie.

Din cauza zgomotului dela fabrică, vecinii nu puteau dormi toată noaptea.

Văzând că nu-i chip să scape de larma turnătoriei, cei doi fraţi au organizat un adevărat atac nocturn, spărgând cu pietroae 96 de geamuri ale fabricei şi distrugând unele maşini.

Ei au fost arestaţi, astfel că deocamdată au destulă linişte....

Societate de vânătoare

a inginerilor silvici

In urma iniţiativei d-lui ing. Alex. Ştefănescu, directorul regional C. A. P. S., a luat fiinţă în localitate o societate de vânătoare a inginerilor silvici din regiunea Iaşi.

A fost ales preşedinte al comitetului d. ing. insp. g-ral Gh. Petrescu, iar vice-preşedinte d. ing. Alex. Ştefănescu; membrii în comitet d-nii ingineri: Boboc, Marinescu, Tîrnăuceanu, Teofănescu, Istrati etc.

Sediul societăţii s'a fixat la direcţia regionalei Silvice din Iaşi.

Scopul nouei asociaţiei vânătoreşti este ca, pe lângă strângerea relaţiilor de camaraderie între inginerii silvici, să se organizeze societatea în aşa fel încât protecţia, îngrijirea şi exploatarea vânatului să se facă pe baze cât mai raţionale.

Această societate este similară societăţilor de vânătoare constituite de inginerii silvici din alte oraşe. Iniţialele societăţii sunt A. V. I. S. I.

Din anturajul Inspectoratului Silvic mai aflăm că în curând va lua fiinţă în Iaşi un cerc regional al Societăţii „Progresul Silvic" din Bucureşti.

REP.

AZI LA SCALA
cea mai frumoasă femeie din Franţa
Viviane Romance
în filmul raficanţilor de carne vie
Casa din Malta

In curând la Teatrul Naţional:

Concertul unui bas dela Opera Română din Cluj

cu concursul unui cunoscut tenor ieşan

Dl. Const. I. Dimitrescu-Bassu, care s'a numărat printre cei mai preţioşi elevi ai maestrului V. Rabega şi care la opera Română din Cluj a cunoscut cele mai frumoase succese,— înainte de a pleca într'un voiaj de studii în străinătate a revenit la Iaşi pentru a da un concert la Teatrul Naţional.

D-sa va avea şi preţiosul concurs al cunoscutului tenor ieşan, dl. Mircea Florescu,— care deasemenea pleacă la primăvară pentru studii, în Italia.

Acest concert care pentru ieşeni marchează gestul unor talente muzicale dornice de a se avânta să-şi perfecţioneze vocea peste hotare, nu poate să fie decât un prilej de încurajare bine meritată.

Concertul va avea loc la începutul lunii Februarie.

x Tusa şi Răguşeala în Bronchitele gripale dispar repede cu *Pastilele de Eucalipt Benzomentolate Dr. Ratianu* aprobate de Consiliul Sanitar Superior. Indrcate în toate afecţiunile pulmonare, laringite, astmă, dezinfectează plămânii, uşurează respiraţia. Depozit Farmacia Dr. Ratianu Iaşi Cuza Vodă 83.

x Eforia generală I. O. V. a lansat un apel către invalizii din război şi foştii orfani din război, prin care-i îndeamnă să se alinieze cu toţii în Frontul renaşterii naţionale.

La Iaşi, înscrierile se primesc la Căminul I. O. V. stradela 40 de Sfinţi.

x O delegaţie a voiajorilor Comerciali din Ţinutul Prut s'a prezentat zilele acestea d-lui general Ionescu primarul Municipiului Iaşi, cu rugămintea de a fi primiţi în bloc, în „Frontul Renaşterii Naţionale".

Delegaţia a fost condusă de d. Adolf Horovitz, vice-preşedinte al sus numitei bresle din Ţinutul Prut.

x La Propagandă—Bucureşti 19—Dl. Eugen Titeanu, Subsecretar de Stat al Propagandei, a primit ieri după amiază, la acest Subsecretariat, vizita d-lui Ministru al României la Washington, Radu Irimescu şi a d-lui Const. Brown, redactor pentru externe al ziarului „Evening Star" organul lui Associated Press din Washington.

x *Dentist I. A KLENDER Str. Lăpuşneanu 26, consultă zilnic între orele 9-1 a. m. şi 3-7 d. a.*

Mâine seară are loc la Chişinău recitalul de vioară dat de tânărul violonist Mircea Vasilescu, cu concursul pianistului Miron Şoarec.

Concertul are loc în sala Eparhială sub patronajul d-nei Elena Cristi.

Duminică 22 crt. are loc la Teatrul Naţional din Iaşi, orele 11 dim., concertul local al talentatului elev al maestrului Flesch.

Acest concert se bucură de patronajul d-nei şi d-lui general Mihai Negruzzi, Rezidentul Regal al Ţinutului Prut.

Se prevede un succes frumos.

x Dentist Friedrich Grünberg consultă zilnic între orele 9—1 şi 3—7.

Ştefan cel Mare 3.

x Bogătaşul James Bowmay socotit „regele cuprului", a cerut-o în căsătorie pe frumoasa artistă Viviane Romance, după ce a văzut-o în filmul „Casa din Malta" care rulează azi la „Scala".

James Bowmay s'a oferit să treacă pe numele Vivianei Romance 50 milioane dolari.

x Dentista Tartacovskaia-Sclear din Str. Ştefan cel Mare No. 11, consultă zilnic între orele 9-1 a. m. şi 3-7 p. m.

x Publicaţiuni pentru „Monitorul Oficial" se primesc la „Opinia" Str. Lăpuşneanu 37.

ULTIMA ORA

CE PREVEDE DECRETUL LEGE
pentru dobîndirea şi pierderea cetăţeniei romîne

Bucureşti 19.—A fost dat publicităţii **decretul lege cu privire la dobândirea şi pierderea cetăţeniei române.**

Decretul prevede că cetăţenia română nu se poate obţine decât individual şi pe cale de lege specială.

Pentru aceasta se cere ca solicitantul să aibă:

1) 21 ani împliniţi.

2) Să nu fie declarat incapabil atât de legile noastre cât şi de legile ţării din care vine.

3) Să nu fi fost condamnat pentru crimă sau delict comun.

4) Să nu fi fost falit sau să fi făcut vreun gest politic împotriva României.

5) Să aibă certificat de purtare bună.

6) Să aibă un stagiu de 10 ani, şedere neîntreruptă în România, de la introducerea cererei;—sau aprobarea pentru dispensă.

7) Să fi făcut declaraţie categorică precum că renunţă la altă cetăţenie.

Cererea de obţinere a cetăţeniei se înaintează comisiei pentru controlarea cererilor de cetăţenie, care lucrează pe lângă ministerul de justiţie.

Comisia înaintează un raport ministrului, care va întocmi un decret-lege pentru acordarea cetăţeniei.

Decretul va urma calea obişnuită pe la Consiliul Legislativ şi apoi la adunările legiuitoare.

Taxa pentru diploma de cetăţenie a fost fixată la 3000 lei.

Noua lege intră în vigoare la 1 Februarie.

DI. Roosevelt
nu mai candidează la preşedinţie?

New-York 19.— **Unul din fiii preşedintelui Roosevelt a declarat la o întrunire, că cel mai în drept să candideze la preşedinţia Statelor-Unite este dl. I. Carner, şeful democraţilor.**

Această declaraţie a produs senzaţie, deoarece se ştie că dl. Roosevelt intenţionează să-şi pună pentru a treia oară candidatura la preşedinţie.

Două senzaţionale documente istorice
în legătură cu drama Austriei

Ziarul „Le Journal" publică două documente de o însemnătate istorică.

E vorba de un schimb de scrisori între arhiducele Otto de Habsburg şi cancelarul Schussnig al Austriei, petrecut bine înţeles înainte de realizarea Anshlussului.

Arhiducele Otto prevăzând cele ce vor urma a scris la 17 Februarie 1938 cancelarului Schussnig semnalându-i pericolul german.

In această scrisoare arhiducele scrie:

„Dacă socotiţi că nu puteţi rezista la presiunea germană, vă rog ori care ar fi situaţia, de a-mi ceda mie cancelaria-tul. Eu sunt hotărât să merg până la capăt pentru a apăra poporul şi statul austriac şi sunt convins că poporul va răspunde la apelul meu. Eu nu voi cere cu această ocazie restauraţia monarhiei".

In modul acesta arhiducele Otto vroia să salveze Austria de ocupaţia germană.

La 2 Martie, cancelarul Schussnigg a răspuns printr'o scrisoare în care arată că un moştenitor de tron nu poate fi amestecat în luptele politice.

Cancelarul dă asigurări că va lupta cu toate puterile pentru a evita lovitura Reichului.

Cu toate acestea, ceia ce a fost prevăzut s'a întâmplat.

Bumbac ieftin pentru săteni

Bucureşti 19. — Pentru a veni în ajutorul cooperativelor de consum din ţară şi a ajuta aprovizionarea satelor cu articole de primă necesitate, Institutul Naţional al Cooperaţiei a comandat din Anglia şi Italia un milion pachete de bumbac.

O parte din această comandă a şi sosit în portul Constanţa.

Acum se lucrează la distribuirea a 100.000 pachete, în valoare de 70 milioane lei.

Acest bumbac va fi vândut sătenilor prin cooperative, cu un preţ mult mai redus decât pe piaţă.

Starea d-lui Rezident regal M. Negruzzi
Astăzi dimineaţă s'a produs o uşoară ameliorale

Eri la prânz s'a ţinut un consult medical la locuinţa d-lui Rezident Regal Mihai Negruzzi.

S'a dat apoi următorul

Buletin medical

Asupra stării sănătăţii Excelenţei Sale d-lui Rezident Regal General Mihai Negruzzi.

Pacientul suferea de o gripă cu fenomene pulmonare. Starea staţionară. Temperatura 39.2 la orele 14.

(ss) *Prof. dr. Tănăsescu*
Prof. dr. Tudoran
Dr. Brănişteanu

*

Apoi medicii s'au retras.

La căpătâiul bolnavului a rămas să vegheze dl. dr. Brănişteanu.

Aseară temperatura a suferit o uşoară urcare, ceia ce a îngrijorat pe medici.

Azi dimineaţă s'a ţinut un nou Consult medical.

S'a constatat că gripa evoluează normal. Temperatura a mai cedat marcând 38,2. Se speră că vor fi evitate orice complicaţii.

*

Membrii familiei veghiază în preajma bolnavului.

Eri a sosit la Iaşi d-na Martha Konia, fiica d-lui general Negruzzi. De asemenea a sosit din capitală d. N. Miclescu rudă cu dl. Rezident Regal.

S'au primit numeroase telegrame din toate oraşele ţării.

Autorităţile din capitală în frunte cu ministerul de interne se interesează de mersul boalei.

La fel şi ieşenii urmăresc buletinele medicale, manifestându-şi dragostea faţă de conducătorul Ţinutului nostru.

Dl. Ghelmegianu bolnav

Bucureşti 19—Dl. M. Ghelmegianu, ministrul comunicaţiilor, se află bolnav.

Cum d-sa nu poate părăsi domiciliul, conferinţa pe care trebuia s'o ţină la radio mâine seară, a fost amânată.

Aventura unor elevi

Cernăuţi 19.—Elevii C. Ciobotaru şi I. Diaconu, din cl. III-a a lic. ort. de băeţi „Mitropolitul Silvestru" din localitate, au dispărut dela domiciliul părintesc, Luni seară. Ei au fost văzuţi de un coleg al lor, în gara mare. Aveau două geamantane. Întrebaţi fiind încotro pleacă, ei au răspuns că pleacă la Iaşi. Poliţia, în urma reclamaţiei părinţilor, a început urmărirea micilor aventurieri.

x **Laboratorul de analize medicale, chimice şi microscopice Dr. Ratianu** autorizat de Min. Săn. Publice, execută analize complecte de urină, spute, secreţiuni, etc. precum şi orice analize ce interesează industria, comerţul şi higiena alimentară. Iaşi, Cuza Vodă 83.

O mânăstire închinată Reginei Maria

Din iniţiativa unui comitet se va ridica în poiana Crivoiu din munţii Neamţului o mânăstire.

Acest lacaş religios va fi închinat regretatei regine Maria, ca un semn de pios omagiu adus defunctei Suverane.

Un triaj pe bază de confesiune
Problema evreească în Polonia

Varşovia 19.— Noul proect de lege cu privire la rezolvirea problemei evreeşti prevede un triaj, nu pe bază de rasă, ci de confesiune.

Sunt socotiţi catolici toţi evreii intraţi în această biserică până în anul 1921.

Acei care vor dovedi aportul lor adus naţiunei polone, vor fi deasemenea socotiţi cetăţeni poloni.

Ceilalţi urmează a avea un tratament special.

ORA 12

Croaţii din Jugoslavia şi-au făcut parlament aparte

Belgrad 19.—Cei 47 deputaţi croaţi care s'au retras din parlamentul jugoslav în semn de protest impo-triva guvernului Stoiadinovici, au constituit un parlament croat la Zagreb, sub preşedinţia d-lui Macek.

In prima şedinţă a acestei adunări, s'a votaat o moţiune prin care se cere schimbarea regimului din Jugoslavia şi s'a acordat deplină încredere d-lui Macek.

Pentru salvarea democraţiei

Paris 19. — Ziarul „Le Populaire" arată că în audienţa pe care miniştrii englezi au avut-o la Vatican, Papa i-a implorat în termeni patetici să lupte pentru salvarea democraţiei.

Această rugăminte a fost comunicată de dl. Halifax d-lui Bonnet, la Geneva.

Războiul din Spania

Salamanca 19.—Ultimul comunicat naţionalist arată că 2300 soldaţi republicani s'au predat.

De asemenea s'au predat două companii cu tot cu ofiţeri.

In cursul zilei de eri, naţionaliştii au cucerit în 3 localităţi.

Se urmăreşte atragerea României în blocul ungaro-jugoslav

Paris 19.— Ziarul „Le Jour" publică un reportaj din Berlin în care se arată că în urma întrevederilor pe care le-a avut ministrul de externe al Ungariei în capitala Reichului, Germania nu are nici o tumere că în relaţiunile externe Ungaria va acţiona în afara sferei de influenţă a Germaniei.

Cercurile germane arată că ar fi privită cu multă satisfacţie la Berlin apropierea ungaro-jugoslavă, dacă ar fi atrasă şi România la acest bloc.

Punctele acordului ungaro-jugoslav

Roma 19. — „Incheierea Pactului între Ungaria şi Jugoslavia reprezintă scopul principal al convorbirilor contelui Ciano cu dl Stoiadinovici la Belje", — declară azi ziarul „Popolo di Roma".

Clauzele principale ale acestui pact — declară ziarul italian, — se reduc la următoarele:

Ungaria va respecta frontiera existentă a Jugoslaviei iar Jugoslavia în schimb va garanta tratamentul „echitabil" al minorităţii ungare în Jugoslavia.

Apoi, pe baza acestui pact, contele Ciano va discuta cu d. Stoiadinovici, crearea unui triunghiu: Roma-Budapesta-Belgrad, care va avea un rol primordial mai ales în domeniul economic, fiind într'o armonie perfectă cu politica axei Roma-Berlin.

Informaţiuni

x Aseară a plecat la Bucureşti dl. dr. T. Bulău Inspector general sanitar al ţinutului nostru.

x *Băile Municipiului Iaşi*, funcţionează după următorul program:

Marţi, Mercuri, Joi şi Vineri numai după amează între orele 4—6.

Sâmbătă 9—12 şi 3 jum. 6.

Duminecă 8—12.

Luni curăţenie generală.

x *Dentista L. CARC Piaţa Unirei (colţ str. Săulescu) consultă zilnic între orele 10—1 a. m. şi 4-7 d. a.*

x *Luni a avut loc la Bucureşti, premiera filmului extraordinar „Ultimatum", încasându-se într'o singură zi, suma-record de 500.000 lei, „Ultimatum", va rula în curând la „Scala" din Iaşi.*

Cumpăr aur de dinţi, bijuterii. Vindeţi bine

Brătianu 82

Ceasornicar specializat la Paris

Indrăznet furt la un comerciant

O **îndrăzneaţă spargere s'a comis astă noapte la comerciantul David Glukman din str. I. C. Brăteanu No. 62.**

Răufăcători prin distrugerea uşii din faţă, au pătruns înăuntru furând dintr'o şifonieră suma de 25.000 lei şi bijuterii în valoare de peste 30.000 lei.

Dl. comisar Em. Mircescu şeful circ. III secondat de către d. N. Ciuceanu dela Biroul Judiciar, au început cercetările reuşind să aresteze pe nişte indivizi care par a nu fi străini de această lovitură.

*

Alt furt.—D-na Ana Ceauşu din str. Ţutorei reclamă la poliţie că întorcându-se acasă dela serviciu, a găsit casa deschisă.

S'au furat toate lucrurile şi bijuterii în valoare de 10 mii lei. Se fac cercetări.

— Pe când d. Boriţă Dănilă din str. V. Conta No. 9 trecea pe strada Adamachi a fost atacat cu pietre de către individul Gheorghe Bristoschi din str. Trancu No. 38.

— In curtea d-lui Veruzi din şoseaua Arcu 25, a fost găsit un obuz. S'a anunţat imediat Comenduirea Pieţii care a ordonat ridicarea proectilului şi facerea unei anchete, pentru a se vedea cum a ajuns în acea curte.

— Gardianu public Mânăstireanu a condus la poliţie pe tânărul Ronţ Maleti. Acesta a fost surprins într'o poziţie puţin cam delicată cu tânăra Rodica Popescu din str. V. Conta No. 9.

Stiri polițienești

Mica Publicitate

DE INCHIRIAT de la 23 Ianuarie 2 camere, bucătărie şi toate accesoriile. Construcţie nouă. Elena Doamna 45, lângă spitalul israelit.

PREPAR elevi şi eleve, la toate materiile curs inferior—şi germana curs superior. — A se adresa la D-na Ioan, Păcurari 66

DE INCHIRIAT odaie mobilată; eventual loc pentru om de serviciu. Confort complect; preţ avantajos.

A se adresa în str. Bărboi No. 6, colţ cu stradela Bărboi (construcţie nouă).

Idolul ecranului modern
Charles Boyer
în poveste de iubire
Tovarăşii
cu Claudette Colbert
Azi la Phoenix

Asupra Dvs.

...a lucrărilor Dvs. şi a preocupărilor Dvs. se publică adesea în cele 120.000 ziare şi reviste din lumea întreagă articole şi notiţe care vă sunt absolut necesare. Dacă doriţi să aveţi aceste articole şi notiţe preţioase, ca şi personalităţile şi instituţiile din străinătate şi din capitala ţării noastre, adresaţi-vă şi Dvs. agenţiei

„SERVICIUL GAZETELOR"

Directori: Aurel M. Alicu şi Em. Samoilă

Bucureşti I, str. Sf. Constantin 24, tel. 3.16.15, care vă dă cu plăcere orice lămurire suplimentară şi vă face—la cerere—şi probe gratuite.

Pentru mobilizarea femeilor

Filiala din Iaşi a Societăţei Naţionale „Crucea-Roşie" invită pe toate Doamnele şi Domnişoarele Ieşene să se înscrie ca membre pentru ca la nevoie să fie mobilizate pe loc şi nu trimise în alte localităţi conform dispoziţiunelor privitoare la mobilizarea femeilor în caz de război.

Preţuiţi sănătatea ochilor Dvs? Cumpăraţi ochelarii numai la magazinul de specialitate

Optica „ARGUS"
Iaşi, — str. Lăpuşneanu 43
(vis-a-vis de Hotel Palace)

Dr. R. DAMSKER
Medic de Spital
BOLI INTERNE
plămâni, inimă, rinichi
Str. Ghica Vodă No. 32

DOCTOR
SOLO SCHREIFEL
SPECIALIST IN
BOLI DE PIELE, VENERICE, SIFILIS
Tratamentul precoce al sifilisului prin examenul ultra-microscopic
DIATERMIE
Raze ultra-Violete
Consultaţii şi tratamente
7—10 dim. şi 2—9 seara
Str. Anastasie Panu 70
peste drum de Bis. Sf. Neculai

Julişka
Azi la Sidoli

Nici o femeie din Iaşi nu trebue să lipsească
dela cel mai mare film de moravuri văzut până azi
CASA DIN MALTA
cu cea mai frumoasă femeie din Franţa **VIVIANE ROMANCE**
Rulează odată cu filmul de aventuri senzaţionale
SATANA IN FRAC **AZI la „SCALA"**

Liceul de Fete
„Oltea Doamna" Iaşi
PUBLICAŢIE

Se aduce la cunoştinţa celor interesaţi, că în ziua de 25 Febrarie 1939, orele 10 se va ţine licitaţie publică în localul Liceului de fete Oltea Doamna Iaşi, Str. I. G. Duca No. 10 pentru darea în antrepriză a lucrărilor de complectare la localul nou în valoare de 450.000 lei.

Licitaţia se va ţine în conf. art. 88-110 din legea contabilităţii publice şi a normelor stabilite de regulamentul Oficiului Central de Licitaţii între orele 10—12.

Preşedintele Comit. Şcolar,
ss. Dr. GR. T. POPA

PIERDUT Buletinul Biroului Populaţiei Iaşi pe numele Maria Bogdan din str. Hotin No. 2

Se declară nul.

Toate revistele şi cărţile străine se găsesc la
Timpul
STR. LAPUŞNEANU Nr. 12
(lângă soc. de telefoane)

DE INCHIRIAT 2 camere, bucătărie, baie, camară de lemne, spălătorie. Adresa la ziar sub L. P.

Mari şi mici!
Tineri şi bătrâni!
Părinţi şi copii!
Aşteptaţi cel mai mare film al tuturor timpurilor
Copiii părăsiţi
DE LUNI 23 IANUAR
LA SIDOLI

ANUL XXXVI No. 9546

ABONAMENTE:
Lei 350. . . . . pe un an
„ 180. . . . . „ 6 luni
„ 90. . . . . „ 3 luni
„ 35. . . . . „ 1 lună
„ 1500. . . Instituții publice

Atelierele tipografice „Opinia"
IAȘI STR. LAPUȘNEANU 37

1 LEU

OPINIA

Ziar popular cotidian

SAMBATA 21 IANUARIE 1939

TELEFOANE
Redacția. . . . . No. 1298
Administrația 1299
Serv. de noapte red. . . . 1436

Redacția și Administrația
IAȘI STR. LAPUȘNEANU 37

Director C. R. GHIULEA

BIBLIOTECA UNIVERSITARA IAȘI

ANULAT

Pentru salvarea copiilor

Pilda d-lui general Gabriel Marinescu

In atmosfera actuală de refacere a țării, în afară de regenerarea forțelor de apărare ale țării, s'a produs și o reînviere a forțelor morale.

Zilnic citim în ziare despre numeroase gesturi făcute pentru ajutorarea aproapelui care vădesc adânca reîmprospătare a moralei creștine și fac cinste unui regim al cărui guvern este prezidat de Însuși Patriarhul Țării.

Dintre multele fapte de caritate, relevăm astăzi pe cel mai recent, a cărui semnificație nu va scăpa nimănui.

In după amiaza zilei de 16 ianuarie, a avut loc la Prefectura Poliției Capitalei o festivitate care ese din comun prin aspectul ei adânc omenesc.

D. G-ral Gabriel Marinescu subsecretar de Stat și Prefectul Poliției Capitalei, a împărțit daruri la peste 300 de copii săraci, de față fiind personalul superior al Prefecturii și părinții micilor odrasle.

D. gen. G. Marinescu personal a împărțit 340 pachete, fiecare conținând un rând complect de îmbrăcăminte și alte obiecte necesare.

Acest frumos gest al d-lui g-ral Gabriel Marinescu a produs multă bucurie în mijlocul familiilor nevoiașe, care în aplauze însuflețite și urale, au ținut să-și arate astfel recunoștința față de distinsul lor protector.

Este nevoie să subliniem că faota aceasta de adâncă înțelegere și iubire de oameni se petrece chiar a doua zi după cele întâmplate la Tighveni-Argeș, unde d. Prefect al Poliției Capitalei a împărțit deasemenea ajutoare la peste 300 copii și 200 familii nevoiașe, din comuna d-sale natală.

Aceste gesturi vorbesc dela sine, zugrăvind în mod simpatic pe bunul creștin, pe oțelerul glorios, cavaler al ordinului „Mihai Viteazul" și pe omul de autoritate, care ajuns la înalte demnități, nu-și împietrește sufletul, nu disprețuește pe oamenii nevoiași și nu-și uită satul natal.

Gestul acesta de ajutorare pentru copiii de oameni sărmani, mai are și altă însemnătate tot atât de emoționantă.

Se știe că d. Prefect al Poliției este fratele d-lui General Medic Nicolae Marinescu, ministrul Sănătății.

In felul acesta a înțeles cel mai bine apelul lansat de Ministru Sănătății către cetățenii țării, pentru salvarea copiilor amenințați de lipsuri.

Fapta d-lui G-ral Gabriel Marinescu dovedește adânca înțelegere umană și răspunsul prompt la opera de protecție a vlăstarilor Neamului.

Ea va constitui și un frumos exemplu pentru toți bunii români, cu dare de mână, cari vor intenționa să aducă lumină și bucurie în casele sărace, cu mulți copii goi și flămânzi.

Politica Ungariei

După cum s'a anunțat, Ungaria a intrat în frontul anti-comunist (alături de Germania, Italia și Japonia), înfeodându-se complect în politica Reichului. Pentru perfectarea acestei situații, Contele Czaky ministrul de externe al Ungariei, s'a dus în vizită oficială la Berlin.

In clișeu, contele Czaky în automobil cu d. von Ribbentrop ministrul german de externe.

Noi dispoziții referitoare la declarațiunile de impunere ale contribuabilor ieșeni

Cine și cum vor face aceste declarațiuni

La administrația financiară de Conslatare a avut loc o conferință în vederea aplicării dispozițiunilor legii contribuțiunilor directe, referitoare la declarațiunile pe care în mod obligator trebuie să le face coetribuabilii pentru anul financiar 1939—1940.

Cu această ocazie s'au rectificat unele dispoziții date mai înainte; —aceasta în urma nouilor ordine primite dela Ministerul de Finanțe.

Astfel până la 1 Aprilie crt. vor da declarațiuni: micii meseriași și industriași, impuși prin clasificare în 1936, pentru o perioadă de 3 ani și cărora le expiră clasificarea la 31 Martie 1939 și acei a căror clasificare a expirat la 31 Martie 1937 și care au fost reportați pentru exercițiul 1938—1939 conform legii de reportare din 1 Aprilie 1938.

Vor mai face declarații de impunere acei cari au început exercitarea unui comerț ori profesie în cursul anului 1937—1938 și 1938—1939 și a căror impunere a fost stabilită provizoriu pentru exercițiul 1937—1938 și 1938—1939 și urmează a fi clasificată.

Apoi comercianții, industriașii, Soc. în nume colectiv, anonime și în comandită. Societățile pe acțiuni vor putea da declarațiuni până la aprobarea bilanțului. Apoi liberii profesioniști, proprietarii de imobile, hotelierii, cum și sub închirietorii de apartamente.

Intre 1 Aprilie—15 Mai...

...se vor da declarații pentru sarcini ipotecare și chirografare pentru scăderi la impunerile elementare și supracote.

In cursul anului. In termen de 10 zile dela începerea exercitării unei profesiuni libere, meserii, comerț, industrie, tăierea unei păduri și realizarea unui venit întâmplător. Deasemenea mai dau declarații contribuabilii cari au încetat un comerț ori o meserie și proprietarii de imobile atunci cînd valoarea proprietăților s'a majorat, sau diminuat cu cel puțin o pătrime; precum și prop. de imobile a

(Continuare în pagina 2-a)

Atacurile presei italiene împotriva Franței

s'au transformat în injurii

O încordare primejdioasă

Polemica de presă între Italia și Franța a ajuns de o violență uimitoare și primejdioasă.

Iar dintre ziarele italiene, gazeta „Tevere" a întrecut orice măsură.

Intr'un articol grotesc, „Tevere" scrie între altele:

„Noi italienii putem să scuipăm astăzi în obrajii francejilor, ai tuturor cetățenilor acestei ticăloase republici franceze, fără nici o excepție, și pentru motivele următoare".

Urmează apoi „motivele" grupate în felul următor: 1) Pentrucă în războiul mondial, țără sprijinul trupelor italiene, Franța ar fi fost înghițită de germani. 2) Pentrucă Napoleon era italian, și a făcut din Franța o colonie italiană. 3) Pentru că valoarea soldatului italian nu mai are nevoe să fie dovedită, iar pământul francez... este infam!

Al patrulea punct sună în acest fel:

„Pentrucă, făcînd toate socotelile, un scuipat italian valorează mai mult decît cetățeanul francez căruia îi este sortit. Și în general, a treia republică franceză nu prețuește multe scuipaturi italiene".

Luînd notă de aceste grave injurii și socotind regimul presei din Italia de astăzi, ziarele franceze fac răspunzător guvernul din Roma.

Iar polemica aceasta de presă dovedește că între cele două țări încordarea a ajuns la un grad care justifică teama unei explozii.

Anularea unor detașări în învățământ

Conform legii, detașările în învățământ se fac până la data de 1 Octombrie.

Cum spiritul legii este a înlesni apropierea între Soții membrii corpului didactic, ministerul — acolo unde cazurile erau bine dovedite — a prelungit termenul peste cel prevăzut de lege.

Lucrul acesta însă nu putea fi dus la infinit; deaceia printr'un ordin semnat personal de către d. ministru Petru Andrei, toate detașările ce s'au făcut, atât de minister cât și de Rezidență, după data de 15 Decembrie, 1938, — se anulează. REP.

Din toată lumea

Indemn pentru pace

In audiența d-lui Chamberlain la Vatican, Sfântul Părinte a dat premierului englez un impresionant indemn pentru pace. Papa i-a declarat textual:

— „Vă vorbește un muribund. Vă fac cit pentru opera de pace pe care aft întreprins-o și pe care eu poate nu voi avea șansa s'o văd împlinită. Insă continuați mereu pe această cale".

§§

Radio din Calea Lactee!

Inginerul Carol Iansky, de origină polonă, conducătorul technic al societății Bell Telephon din New-York, afirmă că ar fi recepționat, cu niște aparate ultra-sensibile, emisiuni cosmice de radio, cari par a veni din Calea Lactee. Căci, spre deosebire de undele cosmice receptate, studiate și catalogate până acum, din toate părțile universului, noile emisiuni vin toate dintr'un anumit punct al Căii Lactee și pierd din intensitate, după anotimp și almosferă. Inginerul Iansky crede că emisiunea, emană dela niște aparate asemănătoare celor de cari ne servim noi și prezice că, în curând, pământul va fi în legătură radiofonică, cu Calea Lactee.

§§

Valoarea vieții omenești

Lordul președinte al Curții de Apel din Londra a dispus rejudecarea unui preces în fața Curții cu juri, pentru a determina „valoarea financiară a unei vieți omenești".

Curtea trebuia să judece apelul făcut de părinții tânărului Derek Ellis, omorât în 1936 într'un accident de automobil, împotriva sentinței Curții cu juri care fixase despăgubirile la 75 lire sterline pentru tatăl și 50 lire sterline pentru mama victimei.

Soții Ellis sunt șomeuri și trăesc din ajutoarele asistenței publice.

Curtea de apel a refuzat să judece acest apel și a trimis întregul proces spre rejudecare în fața juraților cari vor avea să se ocupe numai de chestiunea despăgubirilor.

„Nu poate fi rolul judecătorilor britanici să fixeze o scară, fie chiar aproximativă, a valoarei financiare a vieților omenești" a declarat Lordul președinte Scott, anunțând hotărârea Curții.

§§

Distracție pentru marinarii englezi

Intr'un interval scurt (15 luni) 183 de unități ale flotei de război britanice vor fi amenajate cu instalații moderne de cinematograf sonor. Aceasta nu în scop tehnico-militar ci numai pentru distracția, instrucția și recreația echipajului. Cheltuiala o vor suporta marinarii sub forma unei cotizații de 2 penny pe săptămână. Filmele instructive vor fi gratuite.

Până acum instalația de cinematograf există pe 53 de bastimente, unde a dat cele mai fericite roade.

Dintre bastimentele de război, o singură categorie trebue să renunțe la cinematograf: submarinele, cari nu au locul disponibil pentru un asemenea lux.

Citiți în Pag. 4-a Ultima Oră

Frontul catalan

Iată noua linie a frontului din Catalonia, în urma ultimelor succese ale ofensivei — trupelor generalului Franco.

Documente omenești

Pentru un leu, a dat cincizeci...

Multe se mai întâmplă în viață. Unele întâmplări întrec chiar puterea de imaginație.

Iată o întâmplare cu tâlcul ei: Zilele trecute, o trăsură, se cobori la „Podul de fier" și se opri în fața unei prăvălii cu nutreț. Fânul și paiele în legături mici de să le iei subsuoară, așteptau mușterii.

Birjarul se dădu jos depe capră și începu a răscoli fânul și paiele, în nădejdea că va găsi o legătură mai plină, dar în zădar. In cele din urmă își alese o legăturică și o aruncă în trăsură. Negustorul îl urmăria cu atențiune. Urmă apoi tocmeala:

— Câte parale?

— Opt lei.

— Da. Uite mai bine la marfă!

— Pentru câteva fire de fân?

— Câteva fire? Asta e o porție pentru cal.

— Ce porție? N'are ce pune calul nici pe-o măsea!

— Așa? Atunci nu cumpăra!

— Spune mai bine care-i ultimul preț, ca să nu pierdem vremea.

— Ultimul preț e cinci lei, pentru dumneata!

Birjarul bâgă mâna în buzunar, scoase două piese și dându-le negustorului, zise:

— Iaca, ai patru lei. Nu dau mai mult. Și urcându-se în trăsură, porni la drum fără grijă.

Negustorul se uită la bani, protestând că mai trebue un leu.

Un drumeț care se oprise din întâmplare să asculte târgul, bâgă de seamă că în loc de patru lei. birjarul dăduse o piesă de doi lei și alta de cincizeci de lei. Incepu să fluiere, strigând la birjar. Acesta socotind că-l strigă să mai dea un leu, pocni din biciu și dispăru pe străzi în galopul calului. Astfel, în loc de cinci lei, legăturica de fân a costat cincizeci și doi de lei! Pentru un leu, a dat cincizeci de lei.

Piesele de cincizeci de lei se deosebesc greu de cele de doi lei, mai ales pe seară.

*

Negustoresele „ge gincolo"..

In recreația mare, ne pomenim că intră pe ușa cancelariei trei fete vesele, zâmbind și sălțând cu grații, înclinându-se ca pe scenă.

— Bună dziua la d-stră!

— Bună ziua.

— Mulțam.

Noi făcurăm ochii mari ca să ne dăm mai bine seama de rostul fetelor. Purtau pe u-

(Continuare în pagina 2-a)

Cronica literară

George Lesnea: „ARGINT"

(versuri — Edit. Cartea Românească)

Poetul George Lesnea are două calități esențiale, în afară de darul său literar, este perseverent în arta dăltuitoare de versuri, trecând peste orice concepție a timpului și orice alemenire lăturalnică; și este credincios formei clasice, adică adevăratei forme de poezie.

Un altul în locul lui Lesnea, după ce și-ar fi făcut un nume în literatură cu „Veac tânăr" sau „Cântec deplin", s'ar fi folosit de acest postament, spre a trece la altă ocupație mai rentabilă.

Dacă nu s'ar fi perdut în anonimatul vreunui post de funcționar, l'am găsi acum făcând versuri de tangou sau cuplete de revistă.

Lesnea are acest merit de a fi credincios muzei sale, tot așa precum și ea i-a rămas credincioasă. Poate că a avut și norocul să găsească unii oameni înțelegători, care să-i sprijine activitatea literară.

•

Mă bucur că-mi sunt mie oaspăt.
Că pot porni într'un noroc.
Mă bucur că-s așa de proaspăt
De parcă n'am trăit de loc.

•

Că nici o jale nu mă'nfrânge
Că simt sub frunte-un curbubeu,
Că trupul meu nu se mai plânge
Că-i sufletul așa de greu.
(Dimineața)

Odată scăpat în parte de meschinăria traiului zilnic, poetul s'a înfrățit cu pasările cerului, și iarba câmpului spre a cânta cu ele laolaltă frumusețile nevăzute de restul muritorilor.

Mă bucură această zare
Mă bucură acest trifoi
Și diminea,a care sare
Din spic în spic, venind la noi

Poetul Lesnea nu lenevește, nici nu trădează conduita sa literară.

Acest, al 5-lea volum al operei sale aduce o nouă piatră la templul închinat versului curat, de ținută clasică, dar cu inspirație de cea mai valabilă actualitate.

Imperechind astfel clasicul cu modernul, George Lesnea a reușit să creeze o pârtie spre frumos care-i aparține și să prelungească în mijlocul unor elucubrații factice, ființa poeziei sănătoase.

Perseverența sa pe drumul pornit poate să pară unora o repetare sau o epuizare a posibilităților, când în realitate este o perfecționare pentru a atinge culmile adevăratei arte.

Lesnea merită cu prisosință eticheta pusă de fruntașii vieței noastre culturale, în frunte cu dl. prof. N. Iorga și reprezintă ceva în poezia contemporană.

Noul său volum *„Argint"* — prezentat în condițiuni tehnice deosebite de către Editura Cartea Românească, — e o operă de cristalizare poetică, durabilă și de frumos prestigiu.

Versul lui Lesnea are greutate și trăinicie tocmai din cauza perfecției versificației și a originalității în imagini.

Rimele cele mai căutate și imaginile cele mai sugestive și inedite, la el par normale ca un capriciu arcușul lui Paganini, izvorâte din pătrunderea tainelor firii și din dragostea cu care poetul le înțelege și interpretează.

(Continuare în pagina 2-a)

LA RĂCEALĂ, GRIPĂ ŞI NEVRALGII
JAWOL

Vinuri din viţă nobilă
Vinuri vechi
Vinuri noi
Vinuri aromate
Vinuri absolut naturale
Vinuri eftine
Vinuri higienic servite

cumpăraţi numai dela depozitul nou înfiinţat în str. Prof. A. C. Cuza 27 (fost Arcu) casele Teitler, palatul poştei vechi.

Dacă nu vă puteţi deplasa, telefonaţi la Cinema Sidoli telefon 2050, — şi veţi avea urgent la domiciliul Dvs. vinul dorit.

TYP
Cel mai sigur purgativ

INŞTIINŢARE
Pentru ca onor. clientelă a vechiului magazin şi atelier de giuvaeruri şi ceasornice PERETZ COHL S-sor să nu fie indusă în eroare de către unii meseriaşi, prin reclama ce şi-o fac într'o gazetă locală, aduc la cunoştinţa celor interesaţi de lucrările executate în cele mai bune condiţiuni, atât în bijuterie cât şi ceasornice, că Magazinul şi atelierul de bijuterie şi ceasornicărie
Peretz Cohl S-sor
SE AFLA NUMAI în str. Ştefan cel Mare 24
Cu toată stima, PERETZ COHL S-sor

Azi la Sidoli
dela ora 3 p. m.
Două filme excepţionale
Julişka
Masca iubirii
cu Paula Wessely
Al doilea film
CEI 4 SPIONI
cu MADELEINE CARROLL, Robert Young şi Peter Loore
Jurnal Paramount
deschide acest splendid program al anului.

DOCTOR
I. Bernâth
Specializat la Viena în
Boli interne
BOLI de COPII şi SUGARI
Tratament şi diagnostic cu raze electrice
RAZE ULTRA - VIOLETE
Raze Farad şi Galwan
Iaşi Şos. Arcu 2
lângă Farmacia Irofte
Cons. 9-10 dim. şi 3-6 p. m

DOCTOR
GR. A. DIMITRIU
Asistent Universitar
Specialist în boli de piele, sifilis, venerice
Diatermie urologică şi unde ultra-scurte
Consult. 2—4, 6—8 p. m.
Str. Păcurari No. 5
(casele Căpăţână)

Dr. Adrian Ştefănescu
Medic de Spital
Consultă pentru
Boli interne şi nervoase
METABOLISM BAZAL
Consult 4—6 p. m.
Str. Tăutu No. 2
Telefon 2269

Noi dispoziţiuni referitoare

la declaraţiunile de impunere ale contribuabililor ieşeni

(Continuare din pagina 1-a)

căror perioadă de scutire integrală sau parţială de care beneficia imobilul, a expirat.

Apoi firmele comerciale şi individuale, având în serviciul lor persoane supuse impozitului pe profesiuni libere, sunt obligate ca în termen de 1 lună decând au efectuat plata să comunice toate sumele ce le-au plătit sub formă de onorariu, participări sau jetoane de prezenţă.

Soc. pe acţiuni vor trimite o listă nominală a tuturor membrilor Cons. de Ad-ţie, a cenzorilor cu adresele lor şi cu menţiunea sumelor pe cari aceştia le-au primit în decursul unui an sub diferite forme.

Sancţiuni şi decăderi din drepturi

Ministerul de Finanţe a prevăzut şi sancţiuni pentru acei cari nu se vor conforma dispoziţiunilor de mai sus. Astfel, acei, cari nu vor da declaraţiuni în termen, nu vor fi citaţi la instanţa de impunere şi deci vor fi impuşi din oficiu; amendarea cu o pătrime din impozit; pentru hotelieri, proprietari şi subînchirietori de imobile se va aplica amenda egală cu o pătrime din impozitul clădirei ocupate de chiriaşi, etc.

Acţiunea C-rei de Comerţ

In privinţa impunerii micilor comercianţi şi industriaşi, conducătorii C-rei de Comerţ au intervenit atât la Ad-ţia de constatare-Iaşi, cât şi la Ministerul de Finanţe, în sensul ca această categorie de cetăţeni să fie uşurată de grelele sarcini la care sunt impuşi.

VIRGIL GHEORGHIU

Plata Pensiilor

La administraţia financiară de încasări şi plăţi, se face itinerarul pentru vizarea carnetelor în vederea plăţei pensiilor pe luna Ianuarie.

Vizarea carnetelor va începe de mâine, iar plata pensiilor se va începe în ziua de 25 Ianuarie, când vor sosi şi acreditivele.

x D. Eugen Hette din str. Asachi 6, a introdus la tribunalul local acţiune de divors contra soţiei sale d-na Maruşca Hette din str. Ionescu 6.

Mica Publicitate

DE INCHIRIAT de la 23 Ianuarie 2 camere, bucătărie şi toate accesoriile. Construcţie nouă. Elena Doamna 45, lângă spitalul israelit.

PREPAR elevi şi eleve, la toate materiile curs inferior— şi germana curs superior. — A se adresa la D-na Ioan, Păcurari 66.

DE INCHIRIAT odaie mobilată; eventual loc pentru om de serviciu. Confort complect; preţ avantajos.
A se adresa în str. Bărboi No. 6, colţ cu stradela Bărboi (construcţie nouă).

DE VÂNZARE imobilul din str. Apeductului 23, cu tot confortul, Aproape de Piaţa Halei şi centru, având grădină cu pomi fructiferi şi flori.
Condiţiuni favorabile.

DE INCHIRIAT 2 camere, bucătărie, baie, cămară de lemne, spălătorie. Adresa la ziar sub L. P.

PIERDUT Cartea Chitanţă Asig. Sociale No. 346945/937 pe numele Ilie Gârlea din Iaşi str. Simion Bărnuţiu 72.
Se declară nulă.

Toate revistele şi cărţile străine se găsesc la
Timpul
STR. LAPUŞNEANU Nr. 12
(lângă soc. de telefoane)

Cauţi asociat
la un mare magazin, în fiinţă, în centru.
A se adresa la ziar.

Dr. R. DAMSKER
Medic de Spital
BOLI INTERNE
plămâni, inimă, rinichi
Str. Ghica Vodă No. 32

x Vreţi un vin bun agrementat cu Borviz de Borviz, telefonaţi la Cinema Sidoli, la 2059, şi veţi primi comanda acasă.

x Publicaţiuni pentru „Monitorul Oficial" se primesc la „Opinia" Str. Lăpuşneanu 37.

S'A DESCHIS
Biblioteca de împrumut
la LIBRARIA LIGII CULTURALE

La Casa asigurărilor sociale

Zilele acestea, urmează a se numi noua comisiune interimară a Casei Asigurărilor Sociale.

Conform noei legi a asigurărilor Sociale, noua comisie interimară va fi formală din 8 membri, nu din 5 membri cum a fost până în prezent.

Recomandările pentru noua comisie interimară au şi fost făcute de Camera de Muncă, fiind trimisă Ministerului Muncei.

In noua comisie vor intra parte din membrii vechei comisiei, la care se mai adaugă câţiva membrii.

Acţiunea culturală în Ţinutul Prut

Solemnitatea dela Cogeasca-Veche (jud. Iaşi)

Urmându-şi programul de luminare a satelor, misiunea culturală a Ţinutului Prut a descălcat în satul Cogeasca Veche jud. Iaşi.

La biserica din sat, misionarii au fost întâmpinaţi de preoţii I. Negoiţă, directorul seminarului „Veniamin Costache" şi P. Sinescu în odăjdii. Biserica era arhiplină. Bărbaţi, femei, tineret, copii, în frunte cu şefii autorităţilor locale.

S'a oficiat un scurt serviciu religios pentru sfinţirea cărţilor, după care au urmat cuvintele de sfat şi îndrumare către popor.

Primul a luat cuvântul pr. *I. Negoiţă* care a arătat că ziua de astăzi este mare pentru satul Cogeasca când se concretizează şi aici gândul M. S. Regelui: ridicerea poporului prin carte, când întrupat în acest Ţinut de d. Rezident Regal M Negruzzi, legat de acest sat prin tradiţie de familie.

Urmează apoi cuvântul d-lui *prof. Ih. Bădărău*, şeful misiunei culturale a Ţinutului Prut. D-sa arată că în împrejurările actuale începutul mântuirii vine prin carte.

Apoi dl. prof. Bădărău aduce mulţumiri preotului Sinescu, care în scurt timp a răspândit numeroase cărţi în comuna sa. Mulţumeşte deasemenea d-lui D. Leon licenţiat în teologie, pentru frumoasa activitate desfăşurată în comuna Prisăcani şi apoi continuată aci.

Ia apoi cuvântul d. *prof. L. Rotu*, care-şi exprimă mulţumirea că vine în satul foştilor şcolari ai seminarului, acum eminenţi misionari, Pr. Sinescu şi teolog D. Leon.

D. Prof. C. Mureşanu, insistă asupra grijei şi bunăvoinţei cu care d. Rezident Regal urmăreşte se reînvieze vechea glorie a Moldovei, prin cărţi răspândite în satele adeseori uitate.

In continuare, d. prof. Mureşanu aduce mulţumiri d-lui colonel Apostolescu, inspectorul liceelor Militare, A. D. Atanasiu, fost rector al Academiei de Arte Frumoase, Gh. Steţcu, preşedintele Sfatului Negustoresc din Constanţa, preotului I. Negoiţă, etc.

A urmat împărţirea cărţilor. S'au distribuit 10 pachete de cărţi, din care 8 la bibliotecarii săteni, 2 la şcoală şi cămin şi vre-o 300 cărţi şi broşuri sătenilor,

Apoi s'au vizitat bibliotecile „Sub Icoana" făcute acum o lună. Rezultate bune; impresionante.

Sătenii noştri încearcă să profite de carte când au buni îndrumători. In jurul acestor biblioteci s'au format grupuri de cititori sub conducerea bibliotecarilor autodidacţi şi sub îndrumarea preotului Sinescu şi a d-lui D. Leon.

Problema activităţii culturale la sate este urmărită îndeaproape de d. Rezident Regal M. Negruzzi şi secretar general M. Râşcanu. Idealul d-lor începe să se înfăptuiască pe teren.

Astfel de manifestaţii vor avea loc în toate judeţele Ţinutului Prut. Comitetul de acţiune face un apel călduros pe aceasta cale, la toţi intelectualii, să dăruiască cărţi de rugăciuni, de educaţie morală, de literatură românească, de sfaturi practice pentru agricultor şi meseriaşi, îngrijirea mamelor, şi copiilor, igienă, etc.

Ofrandele se pot trimite la seminarul „Veniamin Costache" pentru d. prof. C. Mureşanu.

V. G.

Ultimile zile!
Cea mai frumoasă femeie din Franţa
Viviane Romance
în filmul raficanţilor de carne vie
Casa din Malta
AZI LA „SCALA"

Documente omeneşti

(Continuarea din pagina 1-a)

meri ţeseturi de lână: cuverturi, carpete, covoare, broboade, lucrate în casă.

— De unde sunteţi voi, fetelor?

— Din ţinutul Odorheiului.

— Şi cum aţi ajuns pe aici?

— Bine. Mai cu căruţa, mai cu sania, mai pe jos... Ce să facem? Să stăm degeaba? Cutreierăm şi noi ţara cu mărfuri lucrate acasă. Iacă, poftiţi şi alegeţi: marfă bună, frumoasă, românească!

Prinsără a desface marfa depe umeri şi a o întinde pe masă. In bătaia luminii, covoarele înflorite făceau cu ochiul; dar şi fetele făceau cu ochiul, că erau tinere, frumoase şi pline de viaţă.

Unul din noi zise:

— Fetelor, cum vindeţi voi covoarele? Nu vă trebue zestre de măritat?

Şi fetele râzând spontan izbucniră într'un glas:

— Avem noi şi pentru zestre, numai să vie ceasul!..

Altul adăugă:

— Fete vesele ca voi se mărită repede. Omul îndrăzneţ şi bun de gură ajunge uşor la ţintă.

— Hei—făcu una din ele—bun e şi omul vesel; dar cel tăcut, de multe ori închide în el mai multă înţelepciune!

Iacă, văd un domn care tace. Cred că dumnealui are să ne cumpere un covor...

— Aţi nimerit-o rău şi voi. La jumătatea lunii cine mai are bani în pungă? Pe urmă, noi nici nu ne prea pricecem la aceste lucruri. După masă e şcoala de fete. Doamnele cunosc mai bine la ţesuturi şi pot să le preţăluiască. Veniţi după masă.

— Şi noi socotim că mai de grabă vindem domnilor!.. Dar nu-i nimic. Vom veni mai târziu.

Apoi îşi încărcară marfa pe umeri şi tot vesele şi zâmbitoare îşi luară ziua bună şi plecară.

Noi ne gândiam; dacă şi Moldovenii ar avea acelaş spirit comercial şi acelaş curaj, satele noastre ar înflori mai repede.

Oricum: negustoresele „go gâncolo" ne-au făcut dovadă, că Românul ştie să fie şi negustor, când e bine pregătit.

CONST. ROLLEA

In chestia pensiilor

Un demers al Blocului pensionarilor

La Blocul Pensionarilor din localitate a avut loc o conferinţă sub preşedinţa d-lui Victor Munteanu, preşedintele Blocului.

S'a luat în discuţie legea pensiilor apărută în 1938 şi pe baza căreia s'au făcut pensionări dela 1 Septembrie încoace.

După cum se ştie, prin noua lege a pensiilor, pensia se calculează la salarul brutto şi nu la cel de bază.

Unii pensionari au arătat că dela 1 August crt. vor primi o retribuţie cu mult mai mică decât acei pensionaţi la 1 Septembrie 1938, chiar dacă au fost în acelaş grad.

In faţa acestei situaţii, pensionarii ieşeni au întocmit un memoriu pe care l-au înaintat Preşedintelui consiliului de ministru şi titularilor departamentelor Justiţiei, Sănătăţii, Interne, etc. prin care cer revizuirea tuturor pensiilor, pentru o dreaptă renumeraţie a pensionarilor. Rep.

Contravenţii sanitare

Serviciul sanitar a amendat pentru contravenţii sanitare, pe următorii comercianţi:

Avram Lindhardt str. Nicolina 72, Iţic Iosub str. Nicolina 74, I. Löbel str. Lozonschi 13, Stela Iosupovici str. Palat 52, Zeilic Schiifer str. Nicolina 99, Leon Ghelber str. Nicolina 33, Mendel Edelstein str. Cuza Vodă 17, Moritz Leibovici Bd. Ferdinand 29, Roza Hascal Piaţa Nicolina, Sofica Cohn str. Pantelimon 11, D. Luchian strada Socola 8, Nathan Bercu şos. Nicolina 3, Lupu Mihalovici str. Zugravi 8, Rebeca Mascovici str. Socola 124 şi Nec. Vasiliu Piaţa Halei.

Contravenienţii au făcut apel la tribunal.

Viza carnetelor militare

COMUNICAT

Se reaminteşte ofiţerilor şi subofiţerilor de rezervă precum şi soldaţilor din etg. 1935—1911 inclusiv că, viza carnetelor respective se va face anul acesta pentru toţi, până la data de 28 Februarie, la sediul Cercului de Recrutare Iaşi pentru acei din oraşul Iaşi.

In interesul celor de mai sus, Cercul de Recrutare face cunoscut că neprezentarea la viză atrage după sine pe toţi, sancţiuni mult mai grave, modificate în ultimul timp.

Comandantul, Cercului de Recrutare Iaşi

Lt. Colonel,
D. GEANOLU

Informaţiuni

x Demografie.—In intervalul dela 10 Ianuarie şi până astăzi 20 crt. s'au născut la Iaşi 50 copii, din care 27 de sex bărbătesc şi 23 de sex femenin.

In acelaş interval de timp s'au oficiat 16 căsătorii. Este de menţionat faptul că multe din mariajuri sau efectuat între tineri de 15—20 ani.

Rubrica morţilor a fost deasemenea aglomerată. In zece zile, au murit la Iaşi 48 de persoane.

x D. Meer Cohn din str. Aurel Vlaicu 71, a făcut recurs la tribunal, pentru motivul că i s'au respins actele depuse pentru obţinerea cetăţeniei române.

x Ministerul Muncii a cerut Camerei de Comerţ din Iaşi de a-i trimite un tablou cu datele şi informaţiunile referitoare la mişcarea firmelor, protestelor şi tranzacţiunilor pe anii 1937 şi 1938. Aceasta, pentru a se cunoaşte mai exact conjuctura economică generală a oraşului şi judeţului Iaşi.

O adresă similară a fost primită şi la Rezidenţie.

x *Dentist I. AIKLENDER Str. Lăpuşneanu 26, consultă zilnic între orele 9-1 a. m. şi 3-7 d. a.*

x Toţi patronii cizmari, pantofari, tăbăcari, opincari, curelari, cojocari, blănari, mănuşari şi şeicari sunt convocaţi pentru Duminică 22 Ianuarie ora 10 dim. la Camera de Muncă pentru a-şi da adeziunea la formarea breslelor.

x *Dentista L. CARC Piaţa Unirei (colţ str. Săulescu) consultă zilnic între orele 10—1 a. m. şi 4-7 d. a.*

x Duminică 5 Februarie crt ora 6 jum. p. m. va avea loc în Aula Universităţii din Iaşi conferinţa D-lui Prof. Universitar Anghelescu cu subiectul „Evoluţia dreptului constituţional european în ultimii 20 ani", urmărind modul cum diferite state au trecut dela regimul democratic de ieri la regimurile autoritare de azi.

CAMERĂ elegant mobilată de închiriat în str. Săulescu No. 7.

Cronica literară

„ARGINT"

(Continuare din pagina 1-a)

Deşi la prima impresie Lesnea pare citadin, în vers el se dovedeşte adânc cunoscător al peisajului rural şi al vieţei de la ţară.

Numai astfel se explică faptul că a izbutit să traducă atât de fidel şi veridic poemele lui Serghei Esenin.

Dorm drumurile'n colb, de mers trudite.
Dulău de pază-i focul dela stână.
Fântâna între urme de copite.
Stă moţăind cu ciuntura în mână.

Dorm florile cu gene lungi pe câmpuri,
Dorm satele pe laiţi tari de munoă.
Sonor sunând din piedici în răstâmpuri,
Pasc cai negri noaptea depe luncă.
(Noapte)

Versuri ca acestea nu poate scrie decât un suflet care a înţeles frumuseţile şesului şi ale pădurei, ducându-le mireasma cu el.

Prin această caracteristică, Lesnea este un autohton ca şi prin felul său de a rezolva unele probleme de filosofie asupra nimicniciei vieţei — exprimând curat gândul poporului nostru, aşa cum se vede şi în baladele sale.

Înfăţirea dintre om şi elementele naturei reiese şi din ultima strofă a poeziei „*Tinereţe*":

Ca o icoană 'ncepe să s'afume
Făptura mea de stinse cucubee.
Mai e puţin şi focul meu în lume
O salcie pletoasă o să-l ţee.

Mai mult; la George Lesnea omul dă înfăţetate naturei, el integrându-se în cadrul şi în urma stejarului sau a ierbii.

E un fel de exprimare a panteismului unui poet, care-l vede pe Dumnezeu deopotrivă în frunză ca şi în cucubeu.

In noul volum, cititorii îl vor regăsi pe acelaş George Lesnea în mare formă, gătit în straiu de sărbătoare, îndrăgostit de zâmbetul zărilor sau întristat de melancolia toamnei —cântăreţ al plaiurilor şi sufletelor noastre.

Pe de-asupra consideraţiilor de elan literar şi a cercetării prin lentila criticei, George Lesnea rămâne un poet autentic, în exprimare ca şi în simţire — cu suflet gata să vibreze la orice frumuseţe — fie ea chiar trecătoare.

Pentru ieşeni orice nou volum al său este un prilej de bucurie, căci Lesnea e o albină care-şi adună mierea din mijlocul nostru...

Iată de ce intelectualitatea ieşană ia parte la această sărbătoare a librăriei, cu prilejul apariţiei volumului „*Argint*."

AUREL LEON

Elita oamenilor de știință recomandă tabletele:
Togal contra bolilor Reumatice și Gutoase
în ambalaje 14 și 42 tablete

Pensionările din Oficiu
a membrilor corpului didactic

M. Ed. Naționale în conformitate cu dispozițiunile Casei G-rale de Pensiuni, a dat dispoziț uni în legătură cu pensionările din oficiu a membrilor corpului didactic primar, —pentru caz de boală.

Rapoartele ce se vor înainta ministerului vor trebui să fie însoțite de următoarele acte:

1. Procesul verbal încheiat de comisiunea medicală de pe lângă regiune, care a examinat pe învățătorul propus pt. pensionare.

2. Adeverință dacă a trecut examenul de definitivat și dacă mai face parte din învățământ.

3. Adeverință de anii ser viți.

4. Adeverință de concediile avute în ultimii doi ani.

5. Iar pentru învățătorii minoritari din jud. Soroca și Bălți, certificat din care să se constate că a depus examen de limba română în sesiunea 1934—1935, chiar dacă învățătorul este de origină română.

Aceste rapoarte vor fi verificate de insp. șc. al Ținutului și numai în cazul când vor îndeplini toate condițiunile arătate mai sus, se va putea convoca comisia medicală a Casei Generale de Pensiuni.

v. mx.

Programul de sărbătorire
la Iași
a zilei de 24 Ianuarie

Aseară a avut loc la prefectura de județ o consfătuire a oficialităților locale, pentru fixarea programului serbărei zilei de 24 Ianuarie.

Au luat parte d-nii: Col. Sava Caracaș, prefectul județului, prim-ajutor de primar av. Mihai Borcea, chestor Leahu, insp. școlar Rizescu, prof. Th. Bădărău insp. cultural al ținutului Prut, preotul D. Ciolan, protopopul orașului, prof. Martiniuc, comandant străjeresc și Adrian Pascu din partea Teatrului Național.

S'a hotărât ca anul acesta serbarea zilei de 24 Ianuarie să se facă în cadrul străjeriei.

La 11 dim. va avea loc la Mitropolie un tedeum, la care vor participa oficialitățile civile și militare și unitățile străjerești, după care va urma defilarea.

După amiază la ora 4 va avea loc la Teatrul Național un festival la care se vor produce elevii străjeri.

In cadrul acestui festival va ține o cuvântare ocazională d. prof. univ. Andrei Otetea.

x **A fi frumoasă și atrăgătoare** este problema ce rezolvă **Crema Miraculoasă**. Această minunată cremă distruge petele și coșurile de pe obraz, albește și catifelează pielea dându-i un parfum delicios. Depozit Farmacia Dr. Ratianu Str. Cuza Vodă 83.

Dela Primărie

Amenanjarea străzii Carol

Eri la prânz d. general C. Ionescu primarul orașului, a primit într'o lungă audiență pe d. prof. dr. I. Tănăsescu rectorul Universității ieșene.

S'au discutat diferite chestiuni edilitare, în special despre amenajarea străzii Carol în fața Universității.

D. prof. dr. I. Tănăsescu a cerut Primăriei să se facă niște squaruri și grădinițe în fața instituției.

D. primar C. Ionescu a promis tot concursul.

*

Dl. primar Ionescu a dat eri o decizie prin care deleagă pe d. arhitect G. Grumăzescu de a controla și supraveghea ca în viitor să nu se mai construiască clădiri în apropierea monumentelor istorice.

*

Intr'o pivniță a palatului municipal s'a găsit un tablou ce reprezintă panorama Iașului în urmă cu 100 ani. Lucrarea se datorește unui pictor german.

D. primar Ionescu a dispus ca acest tablou să fie pus deocamdată la muzeul orașului. Peste câteva zile va fi supus examinării unor specialiști.

Informațiuni

x **Sfatul Negustoresc a dat o lămurire laconică și insuficientă, în chestia taxelor la revizuirea firmelor comerciale.**

Aceste taxe—pretinde lămurirea — ar fi numai de 400 lei, din care sumă, partea ce revine Sfatului este... benevolă!

Iar la celelalte obiecțiuni ale noastre, nu se dă nici un răspuns.

Noi menținem punctul de vedere exprimat în numărul nostru de ieri.

x Rectoratul Academiei de Muzică și Artă dramatică „George Enescu" din localitate, aduce pe această cale la cunoștința publicului, că orele pentru informații sunt: 11-12 dim. și 5-6 după ameaza.

Filmul fetelor de 18 ani!
DISTRACTIV — EMOȚIONANT — EDUCATIV
Inchisoare fără gratii
Povestea stranie și totuși adevărată a fetelor plecate din timpuriu în viață, cu marea vedetă a ecranului francez
ANIE DUCAUX
într'un program formidabil, cu filmul american
O anumită femeie
Emoții! Relatări moderne! Mediu real! cu cea mai mare vedetă a Americii BETTE DAVIS
De Luni 23 Ianuarie la „PHOENIX"

Stiri judiciare

Proces de fals — In fața Curței de Apel secția I s'a judecat în fond procesul de fals privitor pe soții Adolf și Pepi Rosen din str. Păcurari No. 194.

Inculpații, prin diferite manopere, au putut obține iscălitura în alb a Evdochiei Vavilov, și făcând o zdelcă, și-au trecut ca vânzătoare casele proprietatea ei.

Pentru acest fapt, soții Rosen au fost condamnați la câte un an închisoare.

In apel, a pledat pentru partea civilă d. av. Petre Andorache, iar pentru inculpați d. av. D. Dimitriu.

Procesul a fost amânat în continuare pentru Luni, când va vorbi și d. avocat Petru Pogonat.

*

IMPRUDENȚĂ.—Parchetul local a deschis acțiune publică contra femeiei Profira Nica din comuna Țiganași jud. Iași din vina căreia s'a opărit fiica ei Emilia Nica în etate de 5 ani, încetând din viață.

Inscrierile în F. R. N.

Adeziunile la noul partid unic „Frontul Renașterii Naționale" continuă cu același avânt dela început.

După calculele făcute, până în prezent s'au înscris la Iași peste 7500 de cetățeni și cetățence.

Pe ziua de eri s'au prezentat la biroul Electoral al Primăriei circa 500 de cetățeni din toate straturile sociale membrii fostului partid Național Creștin, care sub conducerea d-lui av. Titus Frangulea, fost prefect, au semnat în registrul frontului.

Au mai semnat apoi d-nele profesoare a Gimnaziului industrial „Tereza G-ral Manolescu" în frunte cu d-na directoare prof. Elena Tisescu, urmată de d-nele profesoare: Elena Ionescu, Maria Țincoca, Virginia Ghibănescu, Aglaia Sfirlas, Maria Apostol, Eleonora Petrovici și Elena Enciu.

Au mai semnat apoi d-nele și d-rele funcționare ale Primăriei: Maria Scriban, Iulia Roman, Elisabeta Viorica Macri, Ana Ionescu, Maria Gălușcă, Stela Brandea, Elena Catargi, Maria Popovici, Lucreția Alexandrescu, Nat. Palade, etc.; apoi d-nele: inst. Florența Oprișan, Trunov Agripina, inst. Maria Popescu, prof. Nat. Pavelescu, inst. Ana Miclescu, prof. Nat. Miiru, etc.

Recitalul de piano
de Luni al D-rei Rodica Soutzo

Luni 23 Ianuarie c, s'a anunțat *recitalul de pian* al D-rei Rodica Soutzo, Programul bogat variat; din Scarlatti, Beethoven, Liszt, Schumann, Chopin. Concertul dela Iași este pus sub patronajul d-nei și d-lui general M. Negruzzi, Rezident Regal.

Biletele la agenția teatrală Socec.

Astăzi Vineri, la Național
Grandiosul spectacol „CLOWNUL"

Astă seară se prezintă la Teatrul Național marele spectacol „CLOWNUL" succesul autentic al stagiunei în curs, a Bucureștiului.

Turneul „STUDIO-ULUI" Teatrului Național din București, oferă spectacolul acesta de grandioasă montare și impecabilă interpretare, în aceleași condițiuni ca și în Capitală,

Fruntașul scenei românești *Ion Finteșteanu*, deține rolul clownului iar talentata și frumoasa artistă *Fifi Mihailov* ei joacă rolul balerinei Beppa.

In cadrul spectacolului mari dvertismente comico-muzicale

Spectacolul „CLOWNUL" va cuceri astă seară publicul spectator dela Teatrul Național.

R X

x **Dacă vă îndispun mâncărurile, beți imediat un pahar de Borsec.**

Mâine Sâmbătă
Poimâine DUMINICA
MATINEURI dela ora 9 dimineața
Casa din Malta
AZI la „SCALA"

Deschiderea Parlamentului suedez

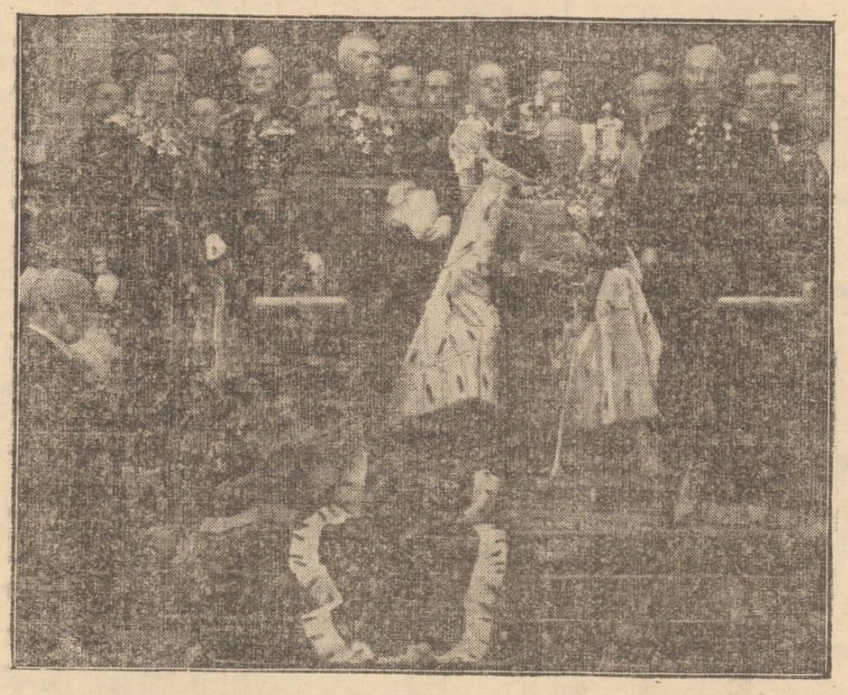

Parlamentul din Stockholm a fost deschis printr'un mesaj cetit de însuși regele Gustav (cum se vede în clișeu).

Popularul suveran al Suediei a făcut recent o vizită la legația României din Stockholm.

Un sătean
își ucide fiul

O crimă s'a produs la Cotnari (jud. Iași).

Săteanul Petre Melieș a surprins în raporturi intime pe nevasta sa din a doua căsătorie, cu fiul său din prima căsătorie, Dimitrie Melieș.

O ceartă s'a iscat între tată și fiu. Iar la un moment dat, Petre Melieș a înfipt un cuțit în pieptul fiului său, omorîndu-l pe loc.

Jandarmii anchetează.

x **Untură de pește Medicinală**, Norvegian, s'a primit la **Farmacia Dr. Ratianu** cu care se prepară zilnic *untură de pește iodoferată*.

Untura de pește Norvegiană veritabilă, simplă sau iodoferată, fiind bogată în *iod și vitamine* se recomandă cu mare succes adulților și copiilor slăbănogi și lymfatici pentru purificarea sângelui și ca întăritor al organismului.

Evitați și îngrijiți
TUSEA, GUTURAIUL, cu
PASTILE VALDA

— Un spectacol epocal —
Astăzi seara: „CLOWNUL"
la Teatrul Național. -Râs și plâns-

Sanatoriul „Dr. Cosmutza"
Predeal (Valea Râșnoavei)
Pentru boli de plămâni
Tel.: 34
Institut pentru tratament și cură climatică de altitudine (1100 m.)
Medic șef: Dr. M. ANGELI
Informațiuni la Sanatoriu, sau în București B-dul Dacia No. 49 la Dr. Angeli. Tel: 28968

Cherestea distrusă de foc
lângă Slănicul-Moldovei

Tg. Ocna 20.—Un puternic incendiu s'a declarat la fabrica de cherestea, proprietatea d-lui Gh. Pizigoi, situată la punctul numit Ghiros din împrejurimile localității Băile Slănic.

Focul a mistuit întreaga clădire, mașinile și materialul ucrat depozitat în fabrică.

Nu s'a putut salva nimic.

Pagubele înregistrate sunt citrate la 2 milioane lei.

Sunt bănuieli că focul ar fi fost pus de o mână criminală Fabrica nu era asigurată.

Cercetările sunt făcute de poliția Băildr Slănic.

Un ingenios sistem de furt
Pățania unei doamne la Cinematograf

Un ciudat furt s'a comis aseară la un cinematograf din localitate—a cărui victimă a căzut o distinsă doamnă, soția unui profesor ieșean.

Doamna în chestie a mers la cinematograf și în timp ce viziona filmele, un pungaș i-a tăiat cu foarfecele o mare bucată din blana de lutru.

Oricine își poate închipui în ce situație penibilă era doamna păgubașă...

x **Astăzi după amiază** se întrunește comitetul de direcție al Teatrului Național.

x *Direcțiunea spitalului Izolarea-Iași*, aduce călduroase mulțumiri Doamnelor: Adina Stirbey, Tatiana Prof. Dr. Băleanu, Marieta Cernătescu, Elena farm. Terenzi, E. col. Teodoru, D-lui Prof. Dr. Al. Slătineanu, precum și tuturor celor cari au trimis daruri cu ocazia sfintelor sărbători, pentru copiii bolnavi internați în acest spital.

Ultimile zile!
Cea mai frumoasă femeie din Franța
Viviane Romance
în filmul talicanților de carne vie
Casa din Malta
AZI LA „SCALA"

Uluitoarea revistă
PARIS MELODY
un spectacol grandios în care orchestra comică „Schkeifritz" o celebritate a Americei formează cloul stagiunei.

Rosemary Lane dansează fenomenal, Rudi Waler noul star al ecranului cântă neîntrecut și comicii Allen Jenkius și Hugh Herbert distrează copios această veți vedea de Luni 23 Ian. la Sidoli pe lângă colosalul operă frânceză
Copiii părăsiți
filmul tuturor familiilor — filmul tuturor copiilor — fimul care trebue văzut de toată lumea.

De 10 ani nu ați mai văzut un asemenea spectacol de o bogăție colosală.

Julișka
cu Paula Wessely
Azi la Sidoli

Mâine Sâmbătă ora 10 jum va avea loc la Cimitirul Eternitatea" parastasul de șase luni dela moartea
Lenuței Savinescu
Colegii și prietenii sunt rugați a lua parte.

Vînd cărucior sport modern perfectă stare.
A se adresa L. Leibovici Str. Smârdan 54.

Dr. M. Avram
Medic de Spital
Consultă și operează
Boli Chirurgicale, Boli de femei, Mamoș
Consult. 3—7 p. m.
str. I. C. Brătianu 120
(vis-a-vis de Farmacia Racovilză). Telefon 1250

De vânzare
casă gospodărească, solidă, 4 odăi, bucătărie, cămări, pivniță, apă, lumină electrică etc.
Poziție centrală lângă tramvai și Hală. Preț foarte avantajos. A se adresa la ziar.

DOCTOR
Elena Preda
Berevici
Medic asistent al Spitalului Socola
BOALE NERVOASE și ale GLANDELOR CU SECREȚIUNI INTERNE
ANALIZE HORMONALE
Diagnosticul biologic al sarcinei
Tratamentul sifilisului nervos
Cons. 4—6 p. m.
Str. Vasile Conta 32

DOCTOR
Alex. Moruzi
Profesor Universitar
Medic Primar Director
Cons. zilnic 4—6 p. m.
Chirurgie generală
Chirurgie nervoasă
Str. Păcurari No. 5
(deasupra farmaciei Căpățînă)

AZI LA CINEMA „PHOENIX"
— PERECHEA IDEALĂ DE INDRAGOSTIȚI —
Charles Boyer-Claudette Colbert
în cea mai frumoasă poveste de iubire
Jocurășii (A noastră e viața)
și filmul de aventuri senzaționale
SUBMARINUL D. 1
cu PAT O'BRIEN Juralul „Paramount"
prețurile de intrare sunt reduse 14, 10 și 5 lei

Amatori fotografi
Developați, copiați, măriți la
Fotograful Z. WEISS
Piața Unirii
Găsiți Rollfilme, Pakfilme, Plăci Agfa, Kodac etc. cu prețurile fabricei. — Se copiază, se mărește și se developează gratuit la Studio Fotografic
Weiss PIAȚA UNIRII

ULTIMA ORA

Insemnată jurisprudenţă a Curţii de Casaţie în chestia încetăţenirilor

Bucureşti 20. — Inalta Curte de casaţie, în secţiuni unite, a dat eri o interesantă jurisprudenţă în judecarea unei contestaţii făcută de numiţii Siegfrid Melichor, Ioset Agman, Scheinteld şi Abraham Leiba Kula din Cernăuţi.

Toţi au atacat constituţionalitatea legei din 1924 cu privire la acordarea cetăţeniei din 1924.

Ei n'au făcut la timp cererile de obţinere a cetăţeniei, şi au perdut termenul fixat de lege.

Ulterior, bazându-se pe tratate internaţionale, au arătat că o lege naţională nu poate anula dispoziţiile acestor tratate şi deci să li se recunoască cetăţenia.

Inalta Curte de Casaţie le-a respins contestaţia, hotărând că atunci când interesele sale vitale o cer, un stat poate călca dispoziţiile fixate de un tratat internaţional.

Această jurisprudenţă soluţionează numeroase cazuri similare cu cel de la Cernăuţi.

Conferinţa Înţelegerii balcanice se ţine în Februar, la Bucureşti

Atena 20.—Ziarele anunţă că se fac pregătiri în vederea întrunirei conferinţei Înţelegerei Balcanice.

Conferinţa se va ţine la Bucureşti în cursul lunei Februarie.

D-nii Metaxas şi Stoiadinovici vor sosi în capitala Romîniei la 15 Februarie.

Date fiind ultimele evenimente internaţionale, se acordă o deosebită importanţă reuniunei de la Bucureşti.

Funcţionari superiori trimişi la controlul averilor

Bucureşti 20. — Cu prilejul declaraţiilor de avere şi a controlului făcut funcţionarilor publici, s'a constatat că unii funcţionari superiori nu pot justifica modul cum şi-au agonisit avutul.

Astfel, au fost trimişi în faţa comisiei pentru controlul averei d-nii C. Moroianu, director în ministerul domeniilor—secţia financiară, şi Ernest Grinţescu director la domenii—secţia reformei agrare în locul d-lui Gh. Fianu.

Urmează a se vedea cum şi-au adunat averea pe care n'o pot justifica cei doi slujbaşi.

În diplomaţia franceză

Paris 20—Din cercurile politice se anunţă pentru curând o mare mişcare în diplomaţia franceză.

Dl. De La Croix va fi numit ministru al Franţei la Rio de Janeiro.

In privinţa postului de la Bucureşti, se afirmă că dl. Thierry, actualul ministru va fi înaintat la rangul de ambasador.

Din alte cercuri se ventilează numirea d-lui Le Chambre, actualul ministru al aviaţiei, ca ambasador la Bucureşti.

x Azi dimineaţă a sosit în localitate venind dela Bucureşti dl. prof. Gh. Brăteanu.

x Dl. Bejenaru Emil, absolvent al Şcoalei cooperatiste, şef de birou cl. II-a, dela Camera de comerţ şi de industrie Iaşi, la Inspectoratul comercial Iaşi.

Modificarea legii asigurărilor sociale

Cum se acordă pensia de bătrâneţă

Bucureşti 20— A fost dată publicităţii noua lege a asigurărilor sociale, care aduce însemnate modificări vechiului regim al asigurării muncitorilor.

Noua lege ridică plafonul salarului de asigurat la 8 00 lei şi prevede noi obligaţii, atât pentru patron cât şi pentru asigurat.

Este obligatorie asigurarea lucrătorilor definiţi ca atare de legea pentru jurisdicţia muncii din 1933 şi acei cari au fost asiguraţi obligatoriu 1 an, chiar dacă au sub plafonul fixat.

Ajutorul de boală

Ajutorul de boală pe cele 7 zile prevăzute de lege, nu va mai fi plătit de patron ca până acum, ci de Casa Asigurărilor Sociale.

Acest ajutor va fi de 50 la sută din salarul asigurat.

Pensia de retragere

La vârsta de 60 ani asiguratul va putea primi o pensie de retragere, cu condiţia de a fi cotizat 400 de săptămâni.

Pensia va fi proporţională cu salarul, deci cu cotizaţia dată.

In modul acesta lucrătorii vor putea fi scutiţi la bătrâneţe de grijile materiale.

Starea sănătăţii d-lui rezident regal Negruzzi

Buletinul medical dat eri după amează asupra stării sănătăţii d-lui Rezident Regal M. Negruzzi arată că fenomenele pulmonare cauzate de infecţia gripală persistă.

Temperatura 38.8

Buletinul e semnat de d-nii prof. dr. I. Bălteanu şi dr. D. Brănişteanu.

Aseară la ora 6 temperatura s'a urcat la 39,9.

In cursul nopţii însă a cedat, pentru azi dimineaţă să se înregistreze din nou o urcare la 38,8.

Astăzi după amează se va ţine un nou consult medical, între d-nii d-ri Enescu, Bălteanu şi Brăişteanu, spre a se vedea evoluţia boalei.

Spionaj în Franţa

Paris 20.—Autorităţile franceze au descoperit o vastă organizaţie de spionaj la Chambery în Savoia, care lucra pentru un stat străin.

S'au operat mai multe arestări.

TRATATIVELE italo-jugoslave

Vizita contelui Ciano.—Se urmăreşte neutralitatea Jugoslaviei, în cazul unui conflict italo-francez

Belgrad 20.—Contele Ciano a sosit eri dim neaţă la Beli Monastir.

In gară a fost întâmpinat de primul ministru Stoiadinovici.

In Jugoslavia, vizita contelui Ciano reţine tot interesul cercurilor politice. Din izvor competent se respinge toate combinaţiunile fanteziste în privinţa unor noui pacte care ar urma să fie semnate, subliniindu-se că tratatul italo-jugoslav nu şi-a dat încă toate roadele ce sunt aşteptate dela el şi că, pe de altă parte, politica jugoslavă refuză asumarea unor noui obligaţiuni.

Cât priveşte Ungaria, la Belgrad se declară că nimic nu se opune unei noui reglementări; va trebui însă să se găsească, de o parte şi de alta, formula convenabilă.

Contele Ciano şi d. Stoiadinovici vor examina şi problemele economice. Din amândouă părţile se exprimă dorinţa de a se intensifica raporturile economice şi se crede că Italia va putea oferi avantagii speciale pentru livrarea materialului de război.

*

Londra 20. — Ziarul „Daily Telegraph" ocupându-se de vizita contelui Ciano la Belgrad publică un program al discuţiilor italo-jugoslave.

Ziarul arată că Jugoslavia va accentua neutralitatea sa în cazul unui conflict italo-francez.

De asemenea va arăta că nu poate adera la pactul anti-komintern, deşi nu-şi schimbă politica sa internă.

Se va mai sublinia că Jugoslavia este complect neutră faţă de cele ce se petrec în Spania.

*

Budapesta 20.—Cercurile politice acordă o deosebită importanţă vizitei contelui Ciano la Belgrad.

Se crede că în urma acestei vizite, Jugoslavia se va apropia de axa Berlin-Roma.

In modul acesta, relaţiunile dintre Ungaria şi Jugoslavia vor putea căpăta o formă trainică.

GRIPA la Budapesta

Budapesta 20.— O grozavă epidemie de gripă bântue în capitala Ungariei.

Până acum s'au îmbolnăvit de această boală 250.000 locuitori, adică o cincime din populaţia oraşului.

S'au înregistrat 200 morţi de gripă.

Remaniere în guvernul german

Londra 20. — „Daily Mail" anunţă din Berlin că d. Hitler ar pregăti o remaniere ministerială.

Mareşalul Goering urmează să fie numit vice-cancelar şi ministru de război, iar d. Himmler, şeful poliţiei Reichului, ar urma să fie numit ministru de interne.

O aristocrată condamnată la un an închisoare pentru trecerea frauduloasă a frontierei

Cluj 20. — Tribunalul militar din localitate a judecat procesul binecunoscutei baronese Lidia Maria Astzeld, acuzată de trecere a frontierei în mod fraudulos.

Ea a fost condamnată la un an închisoare.

De asemenea au fost condamnaţi şi avocaţii ei, care ştiau de trecerea frauduloasă.

Felix Roth a fost condamnat la 3 luni închisoare, iar Hugo Roth la 2 luni.

Sentinţa a produs senzaţie.

Lindbergh se informează despre aviaţia franceză

Paris 20.—Ocupându-se de vizita colonelului Lindbergh la Paris, ziarele arată că celebrul aviator a venit în capitala Franţei cu o foarte importantă misiune.

Lindbergh a avut întrevederi cu dl. La Chambre, ministrul aviaţiei franceze, în legătură cu un raport pe care trebue să-l înainteze preşedintelui Roosevelt.

Se ştie că Lindberg a fost în Rusia şi în Germania, unde a vizitat fabricile de aviaţie, interesându-se de aproape de toate problemele acestei arme.

El a fost apoi în Anglia de unde a venit în Franţa.

Ziarele arată că Lindbergh este singurul om care-şi poate da seama precis de forţa aeriană a marilor puteri europene.

Se pare că el va pleca curând în America, unde va prezenta un documentat memoriu preşedintelui Roosevelt.

x Un început de incendiu s'a declarat astă noapte la locuinţa d-nei Mişca B. Siac, din Str. Vasile Lupu 118.

Focul a putut fi localizat de către vecinii, înainte de a lua proporţii.

Cumpăr aur de dinţi, bijuterii. Vindeţi bine
Brătianu 82
Ceasornicar specializat la Paris

Copiii părăsiţi

4 copii asfixiaţi

Câmpu-Lung 20. — Locuitorul N. Fulga din com. Pucea de jos plecând de acasă, a lăsat pe cei 4 copii ai să-i lângă sobă.

Din cauza gazelor emanate, micuţii s'au asfixiat.

Doi au murit, iar doi sunt în agonie.

Crimă la o petrecere

Tg.-Mureş 20. — In com. Sângerul de pădure, s'a produs o încăerare la hora satului.

Flăcăul Simion Rusu comandând lăutarilor să execute cântece româneşti, a fost luat la bătae de unguri.

In timpul încăerării, tânărul Naghi Iosif l-a înjunghiat pe Rusu, omorându-l.

CITIŢI „OPINIA",

Propunerea unei conferinţe secrete a Camerei franceze

Paris 20. — D. Henry de Keritlis, deputat independent de dreapta, a adresat preşedintelui consiliului de miniştri o scrisoare, prin care cere o reuniune a Camerei în comitet secret, pentru a asculta pe şefii supremi ai armatei şi marinei—generalul Gamelin şi vice-amiralul Darlan—cum şi pe generalul Faucher, fostul şef al misiunii militare franceze în Ceho-Slovacia.

Cererea d-lui Kerillis este motivată prin „nevoia de a se stabili dacă şefii militari francezi au fost consultaţi şi în ce măsură s'a ţinut seamă de părerea lor înainte de capitularea dela München".

De asemenea, d. de Kerillis doreşte să se stabilească dacă, „după discursul prin care d. Bonnet anunţa că alianţele franceze din răsăritul Europei sunt acum înlocuite prin amiciţii, Franţa — a cărei politică tinde spre izolare şi spre o strângere în limitele imperiului său — poate să asigure singură, sau chiar şi cu concursul Angliei apărarea acestui imperiu".

ORA 12

Noi întăriri italiene în Africa

Paris 20.—Din Djibutti se anunţă că italienii au trimis noi întăriri în Somalia.

Trupele italiene au ocupat poziţiuni militare în apropiere de Djibutti.

In prima linie se află cămăşile negre sau trupele indigene.

In a doua linie sunt trupele regulate italiene.

Luptele din Spania

Salamanca 20. — Comunicatul naţionalist arată că în Catalonia se duc lupte pe un front de 150 km.

In cursul zilei de eri au fost făcuţi prizonieri 2000 de soldaţi republicani cu 40 ofiţeri.

Au fost doborâte 9 avioane.

Ciocniri în Cehoslovacia

Praga 20.—La Hust s'au organizat mari manifestaţiuni ucrainiene împotriva numirei generalului Prehala în guvernul Rusiei Subcarpatice.

Cu acest prilej s'au produs ciocniri între manifestanţi şi jandarmii cehi.

Sinuciderea unei spioane

Londra 20. — Intr'o cameră de hotel a fost găsită moartă tânăra germană Leni Stalt.

Ea a băut otravă. S'a stabilit că e vorba de o spioană urmărită de autorităţi.

Toate clasele sociale sunt interesante să urmărească filmul de cea mai mare actualitate, dramatic, palpitant, dinamic
CASA din MALTA
interpretat de cea mai frumoasă femeie din Franţa
VIVIANE ROMANCE
Un roman straniu al unei mari iubiri, în cadrul traficului extraordinar de carne vie
odată cu filmul de aventuri senzaţionale
SATANA IN FRAC cu CLAIRE TREVOR AKIM TAMIROFF
Jurnalul „Paramount" nerulat încă la Iaşi
Azi la „Scala"

BALUL ANUAL
al Soc. de binefacere
Pânea Saracilor
VA AVEA LOC
la 11 Martie a. c.

Julişka
cu Paula Wessely
Azi la Sidoli

ANUL XXXVI No. 9547

6 PAGINI 2 LEI

DUMINICA 22 IANUARIE 1939

ABONAMENTE:
Lei 350. . . . . . pe un an
„ 180. . . . . . „ 6 luni
„ 90. . . . . . „ 3 luni
„ 35. . . . . . „ 1 lună
„ 1500. . . Instituții publice

Atelierele tipografice „Opinia"
IAȘI STR. LAPUȘNEANU 37

BIBLIOTECA UNIVERSITĂȚII IAȘI

OPINIA

Ziar popular cotidian

TELEFOANE
Redacția . . . No. 1298
Administrația . . „ 1299
Serv. de noapte red. . „ 1136

Redacția și Administrația
IAȘI STR. LAPUȘNEANU 37

Director C. R. GHIULEA

ANULAT

Examen de popularitate

Am înregistrat în ultima Duminică, două mari manifestațiuni populare, la Galați și Timișoara.

La chemarea „Frontului Renașterii Naționale" au răspuns cu entuziasm zeci de mii de oameni liberi, dezlegați de păcatul vechilor legături politice de club.

In tradiția întrunirilor noastre politice, sub regimul vieții de partid, a fost afirmarea unor aparențe de forță electorală care să justifice, pentru oricine nu se putea afirma pe un teren de activitate profesională, pretențiuni la posturile și la beneficiile guvernării.

In tradiția întrunirilor noastre de partid au fost discursurile, obligatoriile discursuri de expuneri programatice vorbe goale și amăgitoare, angajamente care nu obligau pe nimeni.

A face politică, după vechea concepție, însemna a-ți ponegri adversarul, a răscoli în sufletele partizanilor tăi toate pornirile josnice împotriva lui, cu scuza necesității de exaltare a presupuselor tale virtuți.

Au dispărut agenții electorali. Nu mai este vremea mistificărilor programatice. Nu mai există tactici și oportunități de tactici. Au amuțit patimile.

La întrunirile de Duminică mulțimea a venit în reculegere.

Prin discursurile care s'au adresat mulțimii, a propovăduit duhul cel nou, al bunei înțelegeri între oameni; îndemnul la faptă creatoare; nădejdea în mai bine întemeiată pe încrederea tuturor într'un destin românesc, care poate fi atins și depășit.

S'au limpezit sufletele.

Brațele încrucișate în resemnare, s'au desănțuit în muncă aprigă pe un teren nou, care trebue desțelenit pentru ca să rodească. Pe toți câți au sorbit otrava tuturor desgusturilor, îi stăpânește astăzi pofta de viață nouă.

Aceasta este experiența adeziunii calde și entuziaste la un Front al Renașterii Naționale, care a și trecut proba de foc a popularității.

Națiunea are un scop: Patria.

Și Patria are un simbol: Regele.

Lozinca de luptă a fost dată.

Pregătite pentru jertfă, dar pregătite și pentru toate izbânzile viitoare, mulțimile se înșiruie în frontul de luptă.

S'a redeșteptat sentimentul de camaraderie. Nimic nu ne mai desparte, totul ne apropie. Și ne apropie în primul rând presimțirea victoriei.

S'au împlinit 6 luni!

Astăzi s'au împlinit șase luni de la moartea Reginei Maria. In toată țara se oficiază parastase pentru odihna sufletului marei Suverane; iar poporul se gândește cu nespusă duioșie la regina scumpă și în veci neuitată.

Omenirea în regres?

O constatare pesimistă a d-lui Herriot

Un tablou pesimist al vremii noastre a fost făcut de d. Eduard Herriot într'o recentă ședință a Camerei din Paris.

Fostul premier francez a rostit această observație:

— „Epoca noastră marchează o întoarcere la perioadele cele mai crude ale trecutului.

Chiar în vremuri de pace, contractele nu mai au valoare; promisiunile nu mai au greutate. Libertatea politică sau religioasă e asaltată; persecuția, exilul, sânt în floare.

„Să fim atenți! Dreptul moare, și cu dânsul, sânt amenințate câștigurile vechiului humanism, învățămintele evanghelice și cuceririle rațiunii filosofice".

Din toată lumea

Școlile românești din Ucraina Carpatică

In Ucraina carpatică trăesc 15.000 de Români ca minoritate națională. Și sînt concentrați în comunele Acna Slatina, Bila Cirkev, Apșa de jos și Apșa de mijloc. Sub stăpânirea cehoslovacă, pentru Românii de acolo s'au construit și înființat școli cu limba de predare românească. Ele erau supuse inspectoratului pentru școlile cehe din regiunea de răsărit a statului cehoslovac cu reședința în Chust.

Zilele acestea însă, o delegație a minorității românești din cele patru sate, a venit în fața guvernului din Chust și a cerut ca școlile minoritare românești să fie repartizate la inspectoratul școlilor ucrainene și ca în locul limbii cehe ca limbă de stat, să fie predată și la școlile românești limba ucraineană.

ஐ

Glasul roților de tren

Din Brăila ne vine știrea că lucrătorul Ion Pleașcă, după ce a tras un chef strașnic, a plecat spre traseul linii ferate.

In acel moment tocmai făcea manevră o locomotivă.

Cetățeanul chefliu s'a culcat pe linie și n'a vrut să se mai scoale.

Mecanicul a oprit mașina și s'a dus să-l ridice.

El însă a refuzat cu încăpățînare, spunând că vrea să audă „glasul roților de tren".

Firește că a fost anunțată poliția care l'a condus la închisoare pe originalul chefliu.

Astfel că în loc să audă glasul roților, a simțit răcoarea reconfortantă a beciului.

ஐ

Femeia fără somn

In Polonia, într'un sat din apropierea Pșemislului, trăește o bătrână care nu mai cunoaște somnul de un sfert de secol. Ea e în vârstă de 77 ani, iar ultima oară când a dormit, a fost în noaptea de Paști a anului 1911.

Bătrâna a consultat nenumărați medici. Rezultatele consultațiilor, le-au strâns în două dulapuri; în unul se află toate medicamentele prescrise, în altul toate rețetele. Dar toate s'au dovedit zadarnice.

Bătrâna aude și vede destul de bine, muncește și are din când în când, poftă de mâncare. Ar vrea însă să doarmă. Nu că se simte obosită, dar are curiozitatea să mai ațipească, măcar odată, înainte de a muri.

ஐ

Caragiale în italienește

La „Teatro delle Arti" din Roma se joacă „O scrisoare pierdută", celebra comedie a lui Caragiale, în traducerea italiană a d-lui prof. Claudiu Isopescu și a d-nei Agnese Silvestri Giorgi.

E prima piesă romînească ce se joacă în Italia. Faptul e primit cu simpatie de presa italiană.

ஐ

Germania și dansurile la modă

Dansurile la modă: swing și lambeth walk, răspîndite in toată lumea, sânt foate mult jucate și în Germania.

Insă cercurile naziste nu privesc cu ochi buni această invenție americană; iar unele gazete germane au pornit campanie împotriva celor două dansuri.

In Pomerania și în orașul Stuttgart, autoritățile au interzis swingul și lambeth-walk'ul. Iar o parte din presă insistă ca aceiaș interdicție să se pronunțe și la Berlin, pentru capitală și pentru Germania întreagă.

Deocamdată, însă, cele două dansuri americane sânt jueate cu frenezie în toate cabaretele berlineze.

ஐ

Funcționarii germani învață limba italiană

Președintele organizației centrale a funcționarilor germani de stat, a ordonat să se înființeze cursuri de limba italiană pentru toți funcționarii publici germani. In acest fel se dea tuturor funcționarilor posibilitatea de a învăța limba italiană în vederea studiilor și călătoriilor de schimb.

Cursurile au început și se fac și la distanță, prin scris. Ele vor dura jumătate de an și vor fi cu totul gratuite.

Iașul muncitoresc

Fabrici. — Ateliere. — Lucrători, — Salarii.

Dintr'o situație întocmită de conducerea breslelor din Iași în legătură cu munca în orașul nostru și în ținutul Prut, spicuim următoarele:

In Iași se găsesc 70 ateliere de lemnărie, tâmplărie etc. cu peste 400 de lucrători cu salarii variind între 250—600 pe săptămână.

O industrie în floare, este industria textilă, care numără vre-o 50 de fabrici mai mari și mai mărunte. In aceste fabrici sunt utilizați aproape 7000 de lucrători și lucrătoare (Femeile formează aici majoritatea) Se lucrează între 8 10 și 12 ore pe zi, cu salarii variind între 200—600 lei pe săptămână.

De aproape trei săptămâni, majoritatea fabricilor de textile, mai mărunte, nu lucrează din lipsă de comenzi sau din cauză că au suficientă marfă în depozitele lor.

In industria metalurgică, cuprinzând o sumedenie de ateliere mari și mici, sunt ocupați aproape 3000 de muncitori în majoritate familiști, plătiți cu câte 40—80 lei pe zi.

Atelierele C. F. R. și R. M. S. utilizează aproape 5000 de muncitori și funcționari cari se bucură de oarecari avantajii față de massa muncitorilor care lucrează în atelierele particulare.

Fabricile de tăbăcărie, sunt la Iași în număr de 4, utilizând peste 100 de muncitori, cu ore de muncă între 10—14 cu salarii variind între 40—80 lei pe zi.

In prezent activează la Iași un număr de 40 de brutării (din peste 65 câte au activat nu de mult), utilizând un număr de 400 de lucrători. Lucrul este aici, între 10—14 ore zilnic.

Iașul mai posedă: ateliere de croitorie de comandă, cu peste 400 de lucrători; croitori de lagăr, cu 300 de lucrători și maiștri, care lucrează numai câteva luni pe an.

Cizmarii, sunt și ei, în număr, cu circa 8 ateliere principale, care fabrică marfă pentru magazinele din Iași și din provincie. De asemenea, Iașul mai are mii de funcționari particulari și funcționare, practicanți.

J.

Dorința șomerilor englezi

In vârful unui monument din Londra stă atârnată o pancartă, pusă de șomerii londoneji, și pe care se află scris: „Un an nou fericit doresc șomerii care, în 1939, nu trebue să flămânzească"

Cronica Duminicală

„Calcă crucea, tinere"

Românul are nimă bună, însă gură rea. Din tată în fiu la noi se moștenește înjurătura. Și când este în toane bune, și când în toane rele, românul înjură. Până nu înjură într'o zi nu poate trăi.

Eu, i-am întrebat pe mulți români de-ai noștri, de ce înjură? Și știți ce mi-au răspun? Că nu pot altfel. S'au învățat așa. Alții mi-au răspuns, că atunci când sunt necăjiți rău, trebue să înjure, ca să se mai „răcorească". Dar ce fel de înjurătură are românul nostru?! Cred că nu-i nevoie să o mai înșir eu pe hârtie.

O știm și o auzim cu toții. Durerea noastră este însă cu atât mai mare, cu cât obiectul înjurăturilor, sunt tocmai legea noastră creștinească, cu toate lucrurile ei sfinte: cruce, paști, Dumnezeu, Hristos, icoană, grijanie, biserică, Evanghelia, până și papucii Maicii Domnului: iar la mânie grea, se mai aude și despre „grebla cu care adună sfinții, Dumnezeu în cer". Ce decădere! Ce imaginație nebună!

Curios este și altceva. Creștinii noștri înjură pe Dumnezeu, dar nu-l înjură pe „dracu". Nu vei auzi, nici odată vre'o înjurătură, împotriva dracului. Injurătura este o mare pată, pe obrazul nostru de român și de creștin. Eu, nu știu ce-ar trebui să se facă de către statul nostru și de către biserica noastră, pentru ca să se stârpească acest obiceiu diavolesc. Căci așa nu mai pot merge lucrurile. E o mare ușine pentru viața noastră religioasă.

Iată cum un preot vrednic și smerit a scăpat pe un tânăr, de obiceiul josnic al înjuraturii.

Intr'o zi, în postul mare se pomenește cu un tânăr bine făcut, că vine la el, rugându-l dacă are timp să-l spovedească.

—„Cum să n'am timp, tinere? Mai întrebi? Și începu spovedania după cartea sfântă. La urmă, după ce preotul îi dădu dezlegarea și iertarea în numele Domnului îi spuse: „tinere, ești pe o cale foarte rea. Trupul, văd că-ți-i voinic și frumos, însă sufletul ți-i păcătos. Ai avut multe păcate, însă cel mai greu, este păcatul înjuratului. Mai ales, văd că ai înjurat mult sfântă cruce. E mare păcat. Să te lași de toate și de înjurat Crucea.

— „Sărut mâna părinte. Sînt foarte mulțumit de toate sfaturile date și făgăduesc, că nu mai înjur crucea.

—„Să-ți ajute Cel de Sus.

Tânărul nostru a plecat și alți păcătoși au venit la rând pentru spovedanie.

Vremea a trecut. Tânărul nostru, s'a mai lăsat de multe rele, însă de năravul de a înjura Crucea, nu s'a lăsat.

Preotul a auzit și s'a întristat tare. Dar, și-a zis: dacă mai vine, la spovedanie am să-l tămăduiesc eu și de acest nărav diavolesc.

Când s'a împlinit anul, tânărul nostru, cu cugetul încărcat, iar și-a pus în gând să se spovedească. De aceia porni spre preot. Ajuns la poarta casei preotului, a fost văzut.

Ce făcu preotul? Luă o cruce mare, pe care o avea în casă și o așeza în lung pe pragul ușei de intrare. Tânărul intră în curte și venia spre casă.

Când să ajungă la ușă care era deschisă, văzu crucea cea mare așezată pe prag. Se opri încremenit. Preotul care era în sală, îl pofti să intre înăuntru.

—„Nu pot, cinstite părinte. Nu pot intra.

—„Dar ce, nu poți intra, fiule, zise preotul?

—„Păi, văd pe prag, așezată o cruce mare. Și n'am loc pe unde să trec și nici nu îndrăznesc s'o calc cu picioarele.

—„De ce să n'o calci? *Calcă crucea, tinere.*

—„Nu pot părinte, căci e păcat greu.

—„Așa? E păcat greu? Dar dacă tu o calci în fiecare zi, cu înjurătura ta josnică, asta cum vine?

Tânărul nostru, mișcat până la lacrimi, a căzut în genunchi, a sărutat sf. Cruce și a lăgăduit solemn, că nu va uita niciodată lecția aceasta.

Preotul a ridicat crucea apoi, L-a mărturisit și tânărul cu bucurie, a plecat spre casa lui. Se spune că a devenit un suflet nou.

Iubiții mei cetitori. Dacă aveți năravul Satanei, părăsiți-l, căci nu vă face cinste de loc.

Preot P. CHIRICA
Biserica Barnovschi
Iași

Istoriografie literară

Matilda Cugler, Vasile Burlă, Petru Poni

Date biografice

de **Gh. Ungureanu**
Subdirector în Arhivele Statului Iași

In *„Jurnalul Literar"* cu No. 2 din 8 cr., la pagina „Documente-Istorie Literar" sunt publicate unele știri despre Matilda Cugler.

Se spune acolo că ea s'a născut la 3 Aprilie 1859. Această dată aș fi luat-o de bună dacă zilele acestea nu aș fi dat peste un dosar de căsătorie intitulat:

„Dosierul căsătoriei d-lui Vasile Burlă cu d-ra Matilda-Caterina Cugler" din anul 1872.

Reținând data nașterii Matildei Cugler 3 Aprilie 1859, m'am întrebat oare ea s'a căsătorit la vrâsta de 13 ani? Curiozitatea m'a îndemnat să cercetez dosarul și acolo am găsit actul de naștere al Matildei-Caterina Cugler: Iată:

Parohul catolic Iași.

Estractu din registrul botezaților.

„Anul una mie opt sute cinci zeci și unu (1851) Mai în 18; parohul Ion Doruscifer a botezat o pruncă, născută în Iași la două Aprilie tot acest an, din căsătoria legitimă a domnului Carol Cugler și a doamnei Matilda Heffner căreia is'au pus numele de Matilda-Caterina, nănași fiind Dr. Ludvig Rus și D-na Caterina Rus toți domiciliați în Iași.

Deci Matilda Cugler s'a născut la 2 Aprilie 1851. Numele la botez a fost *Matilda-Caterina* după mama sa pe care o chema tot Matilda și nașa sa Caternina, soția doctorului Ludvig Ras.

Ea s'a căsătorit în anul 1872 cu profesorul *Vasile Burlă* de care a divorsat prin „consimțimânt mutual" în anul 1876 luna Ianuarie, iar în același an luna Noemvrie se recăsătorește cu profesorul *Petru Poni*.

•

Despre tatăl său arhitectul *Carl Cugler* am găsit următoarele date: a venit în Moldova în anul 1840; în anul 1859 a fost inpământenit și a obținut titlu de boerie *sardar*.

A fost arhitectul comunei Iași și în urmă al Ministerului Lucrărilor publice. In anul 1870 pentru a putea fi înscris în listele electorale obține următoarea declarație iscălită de *Iacob Negruți* și locotenent colonel A. E. Asachi:

DECLARAȚIUNE

Subsemnații cetățeni din Comuna Urbii Iassy avându deplină cunoștință că D. Carlu Cugleru ce are profesiune de arhitect de când domiciliază în comuna noastră timpu acum de 30 ani întotdeauna s'a bucurat de protecția legilor țării și a avut o conduită onorabilă și exemplară în orice afaceri a întreprins, supunându-se alăture cu noi la toate prestațiunile privitoare către guvern și comună. Asemine cunoaștem că de mai mult timp servește statului în qualitate de arhitect al Ministerului Cultelor și Instrucțiunii publice, în care funcțiune și astăzi este ba încă și mai înainte încontinue a exersatu funcțiunea aceasta fiindu arhitect la comună și Ministerul Lucrărilor publice. Basați dacă pe aceste cunoștințe îi dăm declarațiune presentă spre a solicita la locurile respective recunoașterea sa în calitate de cetățean romanu, ce-o bine meritează.

1870 Noemvrie 27 zille
L. Colonel A. G. Asaki
N. A. Alesandrini
Iacob Negruți
Christ. Zaicesco

(Continuare în pagina 2-a)

Filmul tuturor copiilor!
Filmul tuturor copiilor!
Filmul întregei umanităţi!

Copiii părăsiţi

după capo-d'opera „Les Deux Gosses" a genialului autor francez Pierre Decourcelle

Magistrala distribuţie cuprinde faimosul ansamblu francez **Annie Ducaux** din filmul „Inchisoarea fără gratii) MAURICE ESCANDF, comicul DORVILLE şi copii minune SERGE GRAVE şi JAQUES TAVOLI

împreună cu uluitoarea revistă muzicală **PARIS MELODY 1939**
cu fermecătoerea dansatoare ROSEMARY LANE, cântăreţul RUDY WALACE şi Hugh Herbert şi Allen Jenkius

De Luni 23 Ianuarie la „Sidoli"

Radiofonişti!

Iată aparatele de Radio cari într'adevăr n'au nevoie de reclamă:

Blaupunkt şi R. C. A.

De vânzare la magazinul de muzică

„PHOENIX"

IAŞI — Strada Lăpuşneanu No. 44

Se vinde şi în rate lunare.

Laborator Dentar

I. Guzinman Str. Săulescu 1

execută toate lucrările moderne în ARTA DENTARA. — Executare ireproşabilă cu preţuri moderate. — Execută numai pentru domnii doctori dentişti.

Sanatoriul „Dr. Cosmutza"

Predeal (Valea Râşnoavei)

Pentru boli de plămâni

Tel.: 34

Institut pentru tratament şi cură climatică de altitudine (1100 m.)

Medic şef: Dr. M. ANGELI

Informaţiuni la Sanatoriu, sau în Bucureşti B-dul Dacia No. 49 la Dr. Angeli. Tel: 28968

Balul Infanteriei

Se face cunoscut că astăzi Sâmbătă

seara la orele 22 (10) are loc Balul Infanteriei, dat de R gt. 13, în

SALOANELE CERCULUI MILITAR

A nu se confunda cu balul popular ce se va da tot de Regt. 13. Dar în saloanele Societăţei de Gimnastică în seara zilei de 28 crt.

Aceasta spre lămurirea onor publicului.

INŞTIINŢARE

Pentru ca onor. clientelă a vechiului magazin şi atelier de giuvaeruri şi ceasornice **PERETZ COHL S-sor** să nu fie indusă în eroare de către unii meseriaşi, prin reclama ce şi-o fac într'o gazetă locală, aduc la cunoştinţa celor interesaţi de lucrări executate în cele mai bune condiţiuni, atât în bijuterie cât şi ceasornice, că Magazinul şi atelierul de bijuterie şi ceasornicărie

Peretz Cohl S-sor

SE AFLA NUMAI în str. Ştefan cel Mare 24

Cu toată stima, PERETZ COHL S-sor

INŞTIINŢARE pentru COMERCIANŢI şi INDUSTRIAŞI

Sfatul Negustoresc din localitate, ca organizaţiune de reprezentare şi îndrumare a comercianţilor şi industriaşilor ieşeni, aduce la cunoştinţă că birourile sale funcţionează zilnic în orele de lucru, dând informaţiunile şi îndrumările necesare şi stând la dispoziţia tuturor celor interesaţi la revizuirea firmelor comerciale.

Se dau deasemenea lămuriri cu privire la ţinerea registrelor comerciale şi la întocmirea declaraţiunilor de impunere.

Rochii Mantouri Tailleuri

se execută cu mult gust şi preţuri avantajoase numai la

Zâna Cravcenco

STR. V. CONTA (colţ cu Lăpuşneanu, casele Zamfir)

SIDOLI

Ultimile două zile

Două filme excepţionale

Julişka

Masca iubirii

cu Paula Wessely

Al doilea film

CEI 4 SPIONI

cu MADELEINE CARROLL, Robert Young şi Peter Loore

Jurnal Paramount deschide acest splendid program al anului.

Dr. R. DAMSKER

Medic de Spital

BOLI INTERNE

plămâni, inimă, rinichi

Str. Ghica Vodă No. 32

DOCTOR

GR. A. DIMITRIU

Asistent Universitar

Specialist în boli de piele, sifilis, venerice

Diatermie urologică şi unde ultra-scurte

Consult. 2—4, 6—8 p. m.

Str. Păcurari No. 5

(casele Căpitână)

Dr. M. Avram

Medic de Spital

Consultă şi operează

boli Chirurgicale, Boli de femei, Mamoş

Consult. 3—7 p. m.

str. I. C. Brătianu 120

Preţuiţi sănătatea ochilor Dvs? Cumpăraţi ochelarii numai la magazinul de specialitate

Optica „ARGUS"

Iaşi, — str. Lăpuşneanu 43 (vis-a-vis de Hotel Palace)

Rubrica muncitorilor

Unirea face puterea

E cunoscută povestea sfătosului moldovean Ion Creangă cu Moş Ioan Roată şi unirea.

Muncitorii ţesători au mult de învăţat din această povestire.

Nu-i zi lăsată de la Dumnezeu ca muncitorului să nu i se întâmple ceva rău.

In fiecare zi vine cu frica în sân şi cu grija că mâine va fi dat afară din fabrică.

Şi până să găsească alt loc, desigur că trebue să facă destul somaj.

Cum pot scăpa muncitorii de acest coşmar?

Ii învaţă moş Ioan Roată care le arată că „unirea face puterea".

Numai organizându-se într'o breaslă puternică, muncitorii ţesători vor putea lupta pentru aplicarea legilor şi respectarea drepturilor.

C. CONSTANDACHI
ţesător

Noua comisie interimară a comunităţii evreeşti din Podul-Iloae

Ministerul Cultelor şi Artelor a dezolvat comisia interimară a Comunităţei israelite din Podu-Iloaie în frunte cu d. Simon Lupu.

Ministerul a fixat noua comisie interimară formată din d-nii:

Michel Sanilovici preşedinte, H. Dubberg, ing. Wegler, Lupu Leibovici şi Avram Lazăr membrii.

Alegerile vor avea loc în cursul lunei Februarie.

Informaţiuni

x CONFERINŢĂ. — Mâne Duminecă, ora 5 p. m. are loc în aula universităţii, conferinţa d-lui prof. dr. Gr. T. Popa, cu subiectul: „Ştiinţa în zilele noastre".

Conferinţa e organizată de Societatea pentru Profilaxia tuberculozei.

x Mâine după amează la orele 4, are loc la Camera de Muncă constituirea breslei meseriaşilor lemnari din ţinutul Prut.

x MARŢI 24 IANUARIE 1939 fiind sărbătoare Naţională, Baia comunală va funcţiona dimineaţa între orele 9—12; după amiezi închis.

x Doamna Perel Edisnasec din Tg. Sculeni jud. Iaşi, a introdus la tribunalul local acţiune de divors contra soţului ei d. Ghers Edisnasec.

x Dentista L. CARC Piaţa Unirei (colţ str. Săulescu) consultă zilnic între orele 10—1 a. m. şi 4-7 d. a.

x Toţi patronii cizmari, pantofari, tăbăcari, opincari, curelari, cojocari, bianari, mănuşari şi şeicari sunt convocaţi pentru Duminică 22 Ianuarie ora 10 dim. la Camera de Muncă pentru a-şi da adeziunea la formarea breslelor.

x Dentista Tartacovskaia-Sclear din Str. Ştefan cel Mare No. 11, consultă zilnic între orele 9-1 a. m. şi 3-7 p. m.

x Vreţi un vin bun agrementat cu Borviz de Borviz, telefonaţi la Cinema Sidoli, la 2059, şi veţi primi comanda acasă.

x Publicaţiuni pentru „Monitorul Oficial" se primesc la „Opinia" Str. Lăpuşneanu 37.

DE VÂNZARE casă de raport 4 apartamente. Preţ avantajos. A se adresa proprietar în curte. Ghica Vodă Nr. 13.

DE VÂNZARE imobilul din str. Apeduc 23, cu tot confortul, Aproape de Piaţa Halei şi centru, având grădină cu pomi fructiferi şi flori. Condiţiuni favorabile.

Viza livretelor de pensie pe luna Ianuar

Se aduce la cunoştinţa d-lor pensionari lunari, că viza livretelor de pensie pe luna Ianuarie se va face după următorul intinerar:

Luni 23 Ianuarie pensionarii I. O. V. şi lit. A., Miercuri 25 Ianuarie pens. cu lit. B. E. şi U., Joi 26 Ian. pens. cu lit. C. şi F., Vineri 27 Ian. pens. cu lit. D. I. şi Z. Sâmbătă 28 Ian. pens. cu lit. G. J. K. şi O., Luni 30 Ian. pens. cu lit. M. N. şi L., Marţi 31 Ian. pens. cu lit. N. şi P., Miercuri 1 Februarie pens. cu lit. R. şi S., Joi 2 Febr. pens. cu lit. T. şi V.

Plata se va face prin percepţiile respective numai după sosirea acreditivului şi ridicarea lui dela B-ca Naţională.

Odată cu prezentarea libretelor pentru viză, D-nii pensionari vor aduce şi certificate de identitate din care să se constate că sunt în viaţă şi nu ocupă funcţie la stat, judeţ sau comună.

In certificatele văduvelor se va menţiona în mod expres că nu sunt remăritate şi că minorii care contează în pensie sunt în viaţă, bine înţeles acele care au pensie transmisă dela soţ.

Se atrage atenţia d-lor pensionari să se prezinte neapărat în ziua fixată; contrar vor trebui să aştepte până la urmă, căci literele sunt aranjate aşa fel încât să nu se producă aglomeraţiuni, iar neprezentarea la ziua fixată va produce desigur greutăţi la una din zilele următoare, când sunt puse alte litere. Deasemenea toate procurele vor fi înoite.

Ştiri teatrale

Astă seară Teatrul Naţional prezintă o premieră originală „Allegro ma non troppo"

Astă seară Naţionalul ieşan îşi inaugurează cea de a doua parte a stagiunii, cu comedia poetului I. Minulescu: *„Allegro ma non troppo"*, care s'a jucat pentru prima oară acum 11 ani pe scena oficială a Capitalei.

Prin fineţea temei şi a însăilării conflictului dramatic, „Allegro ma non troppo", e etern actuală şi captivantă. Şi norocul comediei lui Minulescu a fost de a fi încredinţată pentru realizare scenică, d-lui G.M. Zamfirescu, care i-a asigurat un amsamblu perfect, în fruntea căruia se flanchează un quartet de talente: d. Tudor Calin, d-ra Margareta Baciu, d-nii Gică Popovici şi Ştefan Ciubotaraşu.

Pentru astă seară se aşteaptă şi prezenţa d-lui I. Minulescu, care a fost invitat să onoreze premiera piesei d-sale.

Premierele...

...care vor urma celei din astă seară, sunt:

„Oedip rege", tragedie în 5 acte de Sophocle, cu d. Aurel Ghiţescu în rolul titular, în regia d-lui G. M. Zamfirescu; şi *„Locatarul dela al treilea dinspre curte"* de Jerome K. Jerome.

Mâine seară...

...simpaticul artist, d. Const. Ramadan, care a făcut o adevărată creaţie din rolul lui Ivan Turbincă, ţinând afişul luni de zile cu această dramatizare a d-lui Adrian Pascu, va reedita mâine seară succesul, în faţa publicului din Chişinău.

In capitala Basarabiei, „Ivan Turbincă" se va juca cu acelaş ansamblu şi decoruri dela Iaşi.

Cunoscutul actor..

...dela Teatrul Naţional, d. Toni Dimitrescu, a fost supus unei intervenţii chirurgicale, la Spitalul Sf. Spiridon, care datorită priceperii d-lui dr. Lucinescu a reuşit pe deplin.

Ii urăm grabnică şi deplină însănătoşire.

Artistul..

...Aurel Ghiţescu, a jucat Miercuri la Bălţi, drama lui Strindberg; „Tatăl", care i-a adus o reţetă ce a bătut recordul tuturor reţetelor făcute stagiunea aceasta de Teatrul Naţional, în oraşele de provincie.

Un dublu succes, binemeritat.

COSMA DAMIAN

CITIŢI „OPINIA"

Matilda Cugler, Vasile Burlă, Petru Poni

(Continuarea din pagina 1-a)

Vasilă Burlă, profesor, s'a născut în Bucovina în satul *Opăiţeni* la anul 1840 Februarie 9; părinţii săi Mihalachi (Mihai) Burlă şi soţia sa Paraschiva erau răzăşi din Opăiţeni.

Declaraţia dată de tată (mama era moartă la 1872) la căsătoria fiului său Vasile pentru consimţământ, este scrisă, de mâna lui, într'o frumoasă limbă românească.

Iată actul de naştere şi botez al profesorului Vasile Burlă:

Nr. 30

Atestat de Botez

Prin care să adevereşte cum că în mitrica născuţilor de aicea tom. al II-le faţa 142 şi 143 rândul al 7-le să află că VASILIE fiind din dreaptă cununie a lui Mihaachi Burlă, maica Parascheva din Opăiţeni (Bucovina) de legea bisăricii răsăritului, la 9 Februarie 1840 s'au născut şi la 14 Februarie tot acest an au primit sfânta taină a botezului.

Dela parohiatul Greco-orientat Budeneţ (Bucovina).

•

Petru Poni, s'a născut în anul 1841 luna Ianuarie (Ghenar) 4; a fost botezat la 12 aceiaş lună în biserica cu hramul Sf. Voievozi din satul *Sucăreştii*, ţinutul Iaşi; părinţii săi erau *medelnicerul Constantin Popovici* şi soţia sa *Zamfira născută Poni*. Tatăl său medelnicerul Costantin Popovici s'a născut la anul 1793; părinţii săi—bunicii lui Petru Poni—erau Gheorghe Popovici şi soţia sa Maria.

Medelnicerul Costantin Popovici moare la anul 1869 Septemvrie 26 şi este înmormântat în Comuna Cucuteni (Iaşi).

Iată actul de naştere a lui Petru Poni:

Mitricească mărturie

In urmarea poruncii înalt Preasfinţitului Chirio Chir Sofronie, arhiepiscop şi Mitropolit Moldovei şi Sucevei, face cunoscut cu tânărul Petru Popovici Poni *la anul 1841 luna Ghenarie în 4 zile s'au născut din legiuiţii părinţi ţii a sfintei mari biserici a răsăritului al d-lui medelnicerului* Costantin Popovici *şi legiuita d-sale soţie* Zamfira născută-Poni *şi ea la acelaş an în douăsprezece aceiaş lună s'au luminat cu sfântul botez a bisericii răsăritului şi s'au uns cu sfântul marele mir în sfânta biserică cu hramul Sf. Voivozi din satul* Sucăreştii; *molifteie sfântului botez i s'au cetit de preotul Gheorghe Sacară dela acea biserică, iară naş i-au fost D-na Elisabeta Prăjescu.*

Invăţători propuşi la înaintare Gradul I

In consiliul inspectorilor generali primari ce a avut loc la 16 Ianuarie c. la M. Ed. Naţionale, următorii învăţători au fost propuşi pentru înaintare la gr. I conform. art. 119 şi 120 din lege.

Propuşi de dl. insp. g-ral I. Popescu

Maria Docan dela şc. 2 fete Vaslui pe 1 Sept. 1937.

V. Strungaru-Redlul-Aldei 1 Aprilie 1939.

I. Bbiri de la Cornu Bucşeşti pe 1 April 1939.

Maria Gavrilescu Paşcani-Vaslui 1 Ianuarie 1939.

D-tru Gheorghiu Lespezi—Heci Baia 1 April 1939.

Vanda Manoliu de Mixo Nicolina 1 Ianuarie 1939.

Ana D. Gheorghiu Lespezi Heci 1 Ianuarie 1939.

Aurelia Oanei şc. Drăgeşti Roman rectificare gr. II pe 1 Sep. 1932.

Propuşi de dl. insp. general C. Florea

Pr. Sf. Romanescu-Neamţ pe 1 Ian. 1936.

Timolte Ilie—Neamţ pe 1 Sept. 1937

Deciziile privitoare la aceste avansări, urmează să se expedieze de către M. Ed. Naţionale în cursul săptămânii viitoare.

V. Mx.

O experienţă uluitoare:

Fakirul indian Randyn bătut în cuie şi sigilat...

Acum câteva zile a sosit în ţară fakirul indian RANDYN.

Eri, fantasticul personagiu a descins în oraşul nostru şi pregăteşte un spectacol real care va avea darul să uimească pe ieşeni.

Astfel, astăzi după amiază la ora 5, fakirul Randyn, în prezenţa autorităţilor invitate, a numeroşi medici şi a reprezentanţilor presei, va fi pironit în cuie şi sigilat, rămânând în această stare timp de 30 zile.

Iată dar un spectacol mai mult decât senzaţional.

Experienţa va putea fi urmărită în sala „Roxy" de pe strada Lăpuşneanu.

Alte adeziuni numeroase la Frontul renaşterii naţionale

Pe ziua de eri alţi numeroşi ieşeni şi ieşence au aderat la „Frontul Renaşterii Naţionale".

Printre cei cari au semnat menţionăm pe d-nele: Irina G-ral Ionescu, Lucetle Militeanu, Ecat. col. Teodoru, Aurora Macri, lic. Mărioara Negură, av. Maria Dumitraşcu, dr. Maria Spacovici, stud. S. Georgescu, lic. Elena Ficşinescu, asist. univ. dr. Elena Ionescu; d-nele profesoare: Eleonora Petrovici, Elena Negri, Elena Enciu; inst. Ana Marcopol şi Lucreţia Florescu; d-nele funcţ.: Ortansa Chirilă, Elena Vasiliu, Elena Ţurcanu, Virginia Pascu, Dorina Cazaban, Nat. Orăşanu, Olimpia Moisescu, d-ra Aurelia Frimu, Valeria Anton, etc.

•

Au mai trimis adeziuni membrii Baroului Iaşi în frunte cu d. decan Petre Pogonat, urmat de d-nii avocaţi: Petre Şerban, I. Cristescu, Gr. Teodoru, D. Onescu, O. Raboveanu, Sp Şoimaru, C. Dumbravă, Alfons Herovanu, M. Borcea, P. Budac, O. Cădere, M. Serion, Radu Suţu, V. Gaube, Th. Costruş, Vl. Holota, Dem. Suţu, Lascar Tărăbuţă I. Cezar, Maria Ţintilă, Polixenia Arghiropol, V. Sion, P. Ştefan, C. Ştefănescu, I. Gârneaţă, I. Taşcă, Gh. Dragan, V. Iamandi, Gh. Stoianovici, L. Sadoveanu, D. Dimitriu, N. Gotti, Şt. Coroi, Ch. Vasiliu-Voina, R. Murat, M. Păduraru, L. Roseti, Al. Carp, Vera Totu, F. Ceicovschi, Gr. Tudoranu, R. Gelles, D. Handoca, etc. etc.

•

S'a mai înscris în „F.R.N." personalul medical şi ad-tiv al Spiridoniei, în frunte cu d-nii medici primari: E. Lucinescu Gr. Osipov-Sineşti, C. Isac, D. Brănişteanu, Gr. Gr. Iamandi; apoi medicii secundari: M. Munteanu, D. Dobrescu, A. Mihailescu, D. Pantilie, V. Dobrovici, C. Strat, Ch. Popovici, D. Popescu, C. Barbelian, T. Mărculescu, I. Ştefăniu, M. Handoca, St. Ştefăniu, M. Costinescu, D. Sandu, D. Ţapov, Vl. Alexcenco şi S. Muşat secretar coleg. Medical; funcţ: C. Corpaci şi N. Dimitrian dela Triaj; apoi personalul ad-tiv spitalicesc d-nele prime: Eliza Livaditi, Maria Pânzaru, Elena Gârlea, Filomela Sello, Aglaia Mănjescu, Lucia Stati, Elena Ştefăniu, Matilda Marteau, Nat. Scarlat, Rariţa Spataru, Maria Gheorghiu, Elena Puşcaşu, Eugenia Părău, Sofia Ghermănescu, R. Ciudin, Ecat. Cart, etc.

S'au mai înscris apoi d-nii: av. Gh. Horga, Gr. Coban ziarist, av. Tr. Manea, avocat Alex. Horhas, av. Alex. Iritmescu, pictor P. Nicolau, av. M. Gr. Constantinescu, Alex. Renner, inst. M. Hulubei, av. A. Velciu, comerc. M. Boncescu, inst. I. State, industriaş C. Foişor, av. V. Călin, Gh. Fumu, stud. O. Chiţoveanu, prop. P. Soroceanu, funcţ. N. Stan, dr. St. Petrescu, comerciant V. Botez, C. Călin, V. Vineş, C. Oloeru, V. Romanescu, Gh. Casian, etc. etc.

REP.

S'A DESCHIS
Biblioteca de împrumut
la LIBRARIA LIGII CULTURALE

Colaborarea dintre „Straja Țării" și Subsecretariatul de stat al propagandei

Cuvîntarea d-lui Teofil Sidorovici, comandatul „Străjii Țării"

Cu prilejul vizitei la Direcțiunea generală a propagandei, unde a fost primit de d. ministru Eugen Titeanu d. T. Sidorovici a rostit următoarea cuvântare:

Domnule Ministru,

„Straja Țării" a simțit nevoia ca să Vă facă o vizită la instituțiunea Dvs., pentru a aduce cele mai calde mulțumiri, Dvs. și instituțiunii pe care o conduceți cu atâta pricepere și cu atât competență, pentru tot ceea ce ați făcut în folosul mișcării străjerești, pentru tot concursul, toate ajutoarele, toată dragostea și frumoasa colaborare pe care am găsit-o în mijlocul Dv.

Țin să Vă mărturisesc că această colaborare, dorită atât de mult de Înaltul nostru Conducător, că acea armonie, pe care a visat-o și acel bloc pe care vrea să-l cimenteze în țară și în popor, între toți colaboratorii și toți pionerii săi, s'a constituit dela început, când am luat primul contact cu Dv., înainte de a exista această instituțiune.

De aceea, încep prin a Vă mulțumi personal Dv. pentru felul în care v'ați legat dela început de mișcarea noastră și pentru dragostea care, din prima clipă, a fost simțită de întreaga străjerie.

Dv. Domnule Ministru, sunteți unul dintre primii care purtați această înaltă distincțiune, — această decorație dată de însăși Majestatea Sa, — și o purtați fiindcă ați binemeritat dela început și noi suntem bucuroși că vedem pe pieptul Dv. la orice ocaziune, la orice serbare, la orice manifestațiune, după cum și Dv., de sigur, simțiți o mândrie, văzând-o pe pieptul Dv.

Începuturile străjeriei

Îmi aduc aminte că la începutul mișcării străjerești, când puțini credeau în ea, când puțini cunoșteau rostul ei, când puțini îi săreau în ajutor, Dv. n'ați precupețit nici timp, nici material, ci a-ți perindat, ca și noi, toate meleagurile, încurajând pe acești pionieri, ca să se înglobeze cât mai bine și cât mai iute în această mișcare.

De când a luat ființă această instituțiune, Dv. ați întărit și mai mult legătura dintre noi. Într'adevăr, dacă noi am putut să organizăm atât de [redacted] noi am trecut de hotare, aducând faima mișcării, rostul ei și toată structura de ideologie și metodologie, așa cum a preconizat-o Marele Străjer, până în cele mai îndepărtate țări unde a ajuns să fie apreciată de toți.

Noi Vă rugăm, Domnule Ministru, să ne dați și în viitor același concurs, cu aceiași bunăvoință și cu aceiași dragoste, fiindcă sunteți convins, ca și noi, că tot ceeace se face în această mișcare este pentru Țara noastră, pentru neamul nostru și pentru Regele nostru, care vrea să vadă și Țara și neamul său sus, pe cele mai înalte culmi,

Organizarea propagandei

Noi am făcut un mic plan, care credem că va găsi și aprobarea Dv., în ce privește latura propagandistă. Anume, avem de gând ca sub diferite forme, să răspândim în toată presa, nu numai din țară ci și din străinătate, informațiunile care credem noi că sunt utile, despre noua atitudine și noua concepție de viață a poporului nostru și despre noua metodă de educație, pe care ne-a dat-o Majestatea Sa Regele.

La fel, am crezut că ar fi nimerit să facem cunoscută țara noastră, în adevărata lumină, cât mai bine, prin a-

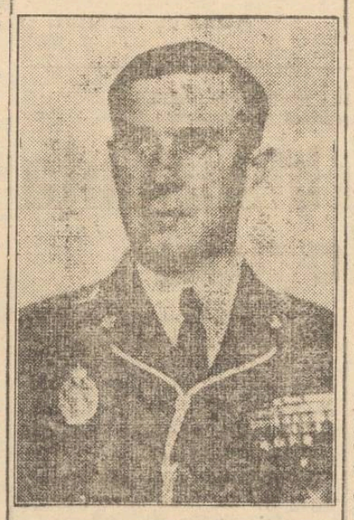

D-L TEOFIL SIDOROVICI

cești tineri entuziaști, cari pleacă în străinătate și cari cimentează mult mai ușor și mult mai trainice legături decât cei bătrâni, fiindcă legăturile și prieteniile din tinerețe rămân pentru toată viața căci ele sunt sincere, ele sunt așa cum nu le poți face niciodată, mai târziu.

Atunci, cu materialul propagandistic pe care îl vom primi dela Dv., noi vom pătrunde pretutindeni, într'o formă cât mai plăcută.

Vom prezenta diferite firme la serbările și întrunirile internaționale ale tineretului; vom căuta să strângem legăturile noastre cu cei din străinătate, organizând anumite ore la radio, închinate diferitelor țări.

Deasemenea vom căuta să adunăm cele mai frumoase costume naționale, cele mai frumoase jocuri și cântece, pe care, prin acești tineri, să le facem cunoscute dincolo de hotare.

Îmi aduc aminte că un mic detașament al nostru plecase la jamboreea dela Stockholm. Suedezii ne cunoșteau prea puțin, însă mulțimea aceea, care asista la șezătoarea detașamentului nostru, după ce a văzut jocurile noastre, portul nostru național, atât de frumos și a auzit cântecile noastre, nu numai că a rămas încântată, dar a cerut tot felul de informațiuni ca să cunoască țara și poporul nostru, cât mai bine.

Pentru Românii de peste hotare

Suntem siguri, deasemenea, că vom putea păstra o legătură cât mai strânsă și cât mai utilă cu celelalte elemente ale națiunii noastre, care trăiesc dincolo de hotare. În acest scop voim să închinăm anumite ore, la radio, pentru copiii Românilor cari trăiesc în afara granițelor noastre și trecând prin undele văzduhului, neîmpiedicați de vameșii de la hotare, vom face așa, ca să putem da câte o părticică, câte o icoană dragă din țara de baștină, căci copilul le primește și le înțelege mai ușor, ele rămânând ca o sfântă amintire pentru toată viața.

Apoi, la fel ca și Dv., vrem să ne organizăm în interior. Pentru aceasta cerem con-

Sunt vindecabile bolile de plămâni ?

Toți acei care suferă de astmă, tuberculoză pulmonară și la laringe, ftizie, catar la vârful plămânului, tuse învechite, răgușală persistentă, gripă și n'au găsit vindecarea până acum primesc dela noi lămuriri, absolut gratuit și franco, o carte cu multe ilustrații asupra temei: „Sunt vindecabile bolile de plămâni?"
A se scrie o carte postală, francată cu 7 lei, la adresa: PUHLMANN & Cie, Berlin 820, Müggelstrasse 25-25 a

Rolul social al preotului nostru de azi

Față de evenimentele ce sunt în curs de desfășurare la noi, li se pare unora, că activitatea preoțimei noastre este delicitară. Slujitorii bisericii noastre nu produc adică, roade îndestulătoare pe câmpul rezervat misiunei lor. Această învinuire, nu este o noutate. Preoțimea însăși, manifestă dorința ca împlinirea rolului ei social, să satisfacă tot mai mult cerințele vremii.

Varietatea tărâmurilor pe cari se desfășoară activitatea misionară, școlară, pastorală, artistică, educativă, gospodărească și în genere socială a preotului, produce adesea confusiuni de păreri, în aprecierea rolului și a activității noastre. Definiția Pastoralei creștine, impune preotului un rol foarte vast, care se împlinește numai prin trudă mai multor generații succesive, cu o mentalitate și conducere unitară.

Opinia publică trebue deci lămurită, că natura rolului și extensiunea activității noastre în atâtea domenii, nu se pot compara cu alte funcțiuni publice, ale căror atribuțiuni sunt clar definite și potrivit repartizate,

În vreme ce fiecare categorie socială, folosind principiul diviziunei muncii, își rezervă un cadru anumit de activitate, singur preotul este implicat pretutindeni; numai el pluteșteste în imensitatea dintre pământ și cer, implorând efectul haric peste roadele bunelor strădanii omenești.

Nu este îngăduit preotului să facă larmă în jurul său, pentru că sacrificiul vieței și al numelui său este un fapt istoric, din care se urzește hlamida împărătească a bisericii, pe care el o țese din cumpătare și modestie.

De aceia și opera sa morală, e tainică și se împlinește înlăuntrul sufletului omenesc. Porunca lămurită îi ordonă, ca să închidă în suflet tot sbuciumul ființei sale.

Adesea anonim și fără publicitate, preotul ascunde opera neștiută a unei vieți jertfite pentru binele public.

Căci, nu există domeniu în viața socială, pe care osârdia preotească să nu-l îi desțelenit prin munca ei.

Dar astăzi neamul nostru se află la răscruce! El cere preoțimei un nou efort de muncă, din care să răsară puteri binecuvântate.

Înțeleptul nostru Suveran, rostind sentința vremii, arată că dorește bisericii să fie trează, iar Națiunea și Statul român având structura primenită, așteaptă ca preotul să îmbrățișeze, să trăiască și să rezolve cu toți istețimea, problema vieței populare.

Această clipă este hotărâtoare și plină de mari răspunderi pentru toată sufletarea românească.

Însuflețită de sfânt patriotism și pătrunsă de entusiasm pentru opera Marelui nostru Rege, pentru viitorul scumpei noastre Patrii și a Dinastiei iubite, preoțimea ortodoxă așteaptă nerăbdător chemarea!

Preot Ștefănescu-Hârlău

Viza carnetelor militare

COMUNICAT

Se reamintește ofițerilor și subofițerilor de rezervă precum și soldaților din ctg. 1935—1911 inclusiv că, viza carnetelor respective se va face anul acesta pentru toți, până la data de 28 Februarie, la sediul Cercului de Recrutare Iași pentru acei din orașul Iași.

În interesul celor de mai sus, Cercul de Recrutare face cunoscut că neprezentarea la viză atrage după sine pe toți, sancțiuni mult mai grave, modificate în ultimul timp.

Comandantul Cercului de Recrutare Iași

Lt. Colonel,
D. GEANOLU

DE ÎNCHIRIAT odaie mobilată; eventual loc pentru om de serviciu. Confort complect; preț avantajos.
A se adresa în str. Bărboi No. 6, colț cu stradela Bărboi (construcție nouă).

BALUL ANUAL
al Soc. de binefacere
Pânea Saracilor
VA AVEA LOC
la 11 Martie a. c.

Recitalul de pian

de Luni al D-rei Rodica Soutzo

Luni 23 Ianuarie c, s'a anunțat *recitalul de pian* al D-rei Rodica Soutzo, Programul bogat variat; din Scarlatti, Beethoven, Liszt, Schumann, Chopin. Concertul dela Iași este pus sub patronajul d-nei și d-lui general M. Negruzzi, Rezident Regal.

Biletele la agenția teatrală Socec.

Oameni și fapte de altădată

In amintirea lui Stroe Belloescu

Era odată vremurile când nu se băgau nimeni, în Căminuri Culturale, dacă nu avea la activitatea lui și vre-o danie, vre-un act de generozitate, ceva cu care să dovedească că este mai superior ca alții...

Am văzut în „Timpul" de acum două zile, portretul unui moș al meu, mult regretatul fost filantrop Stroe S. Belloescu, fondatorul primului Ateneu din Bârlad. Toți s'au folosit depe urma acestui moș depe mamă al meu.

În loc să—„clupească"—de la Partidul Liberal, unde a fost atâția ani vice-președintele organizației pe acolo, el, din leala lui de profesor de Matematici, scotea manuale și ajuta în dreapta și în stânga.

Bustul lui e așezat cu veneratie în grădina orașului.

Ateneul depe str. Principală a orașului îi poartă cu stăruință numele!..

Pentru cei dintâi donatori care au ajutat la formarea bibliotecei „Timpul" amintește pe d-nii A. C. Cuza, regretații Nicu Gane, A. D. Xenopol, Spiru Haret, I. Praja, Emil Gârleanu, Titu Maiorescu D. Evolceanu, etc...

Era înainte de război! Moșu-meu m'a luat într'o zi cu trăsurica lui în satele Grivița și Palermo de lângă Bârlad, să-mi arate bisericile și școlile clădite de el... Cu ce dragoste îl întâmpinau sătenii!

„Timpul" scrie următoarele (cu data de Duminică 15 Ianuarie a. c.) de Stroe Belloescu: „Spre a se înțelege câtă dragoste de Țară și viitorul Neamului său închidea în sine acest Moșneguț modest, mai modest ca însăși modestia e suficient să reproducem, următoarea inscripție săpată pe frontispiciul unei Instituțiuni creiată de el:

„Cu dorul ca Neamul nostru să meargă pururea înainte spre lumină și muncă, clădit-am această casă de Cultură Națională".

Dealtfel, singura din oraș până azi în tot Bârladul!..

În 1928, Biblioteca a trecut printr'o fază nouă,—inițiativa dlui deputat N. Simionescu care a înființat „Asociațiunea Casei de citire Stroe Belloescu", devenită mai târziu persoană juridică.

În urmă, dl. N. Simionescu primar—a primit dela Marele Alexandru Vlăhuță următoarea scrisoare:

Domnule Primar,

„Să mă iertați că răspund așa târziu la frumoasa dvs. scrisoare din Iulie 1914. Am tot așteptat o zi de liniște ca să vă aduc, eu, însumi, darul pe care în cuvinte așa de atingătoare mi-l cereți în numele Bărlădenilor pentru Casa Națională a Orașului, de care toate amintirile copilăriei, mă leagă"...

Pe urmă, scrie Vlăhuță că donează un tablou de Grigorescu, în care „e scris" chipul tatălui lui Vlăhuță, la etatea de 100 ani!...

„V-l încredințez, adaugă Vlăhuță,—ca pe un lucru sfînt desgropat de sub dărâmăturile unei lumi, care se prăbușește în adâncul întunerec al acestei vremi—neașezate".

„Un zâmbet de lumină al artei eterne e o veste de biruință!", — încheie Vlăhuță scrisoarea sa.

*

Dar Stroe S. Belloescu, a activat și la Iași, cu ocazia ridicărei statuei lui Vodă Cuza din Piața Unirei și-și aduce aminte poate, dl. prof. A. C. Cuza, câtă inimă și-a pus el în Comitet, dimpreună cu regretatul Grigore Ghica Delenî ca această statuie să fie așezată la Iași, căci a fost o mare discuție pe atunci dacă statuia celui care s'a sacrificat pentru unire trebuia sau nu să sălășluiască în capitala Moldovei!

Belloescu a cerut audiența Regelui Carol I și nu s'a lăsat până când n'a reușit!..

Avocat Eugen Marinescu

DOCTOR
A. Dascăl
BOLI INTERNE
VENERICE și SIFILIS
Tratamentul blenoragiei la bărbați și femei
Diathermie urologică și generală
Consultații și tratamente: 7½—10 a. m. și 2—9 a. m.
Duminică 9—12 a. m.
Iași, Str. Cuza Vodă 42
(vis-a-vis de Camera de Comerț)

DOAMNA DOCTOR
PARHON C. ȘTEFANESCU
Medic primar al Spit. Socola
Consultă pentru:
Boale nervoase și ale glandelor cu secrețiuni interne
METABOLISM BAZAL
Cons. 2—4 p. m.
Str. Tăutu 2 Tel. 2269

DOCTOR
Alex. Moruzi
Profesor Universitar
Medic Primar Director
Cons. zilnic 4—6 p. m.
Chirurgie generală
Chirurgie nervoasă
Str. Păcurari No. 5
(dessupra farmaciei Căpățînă)

Conferința dela Roma

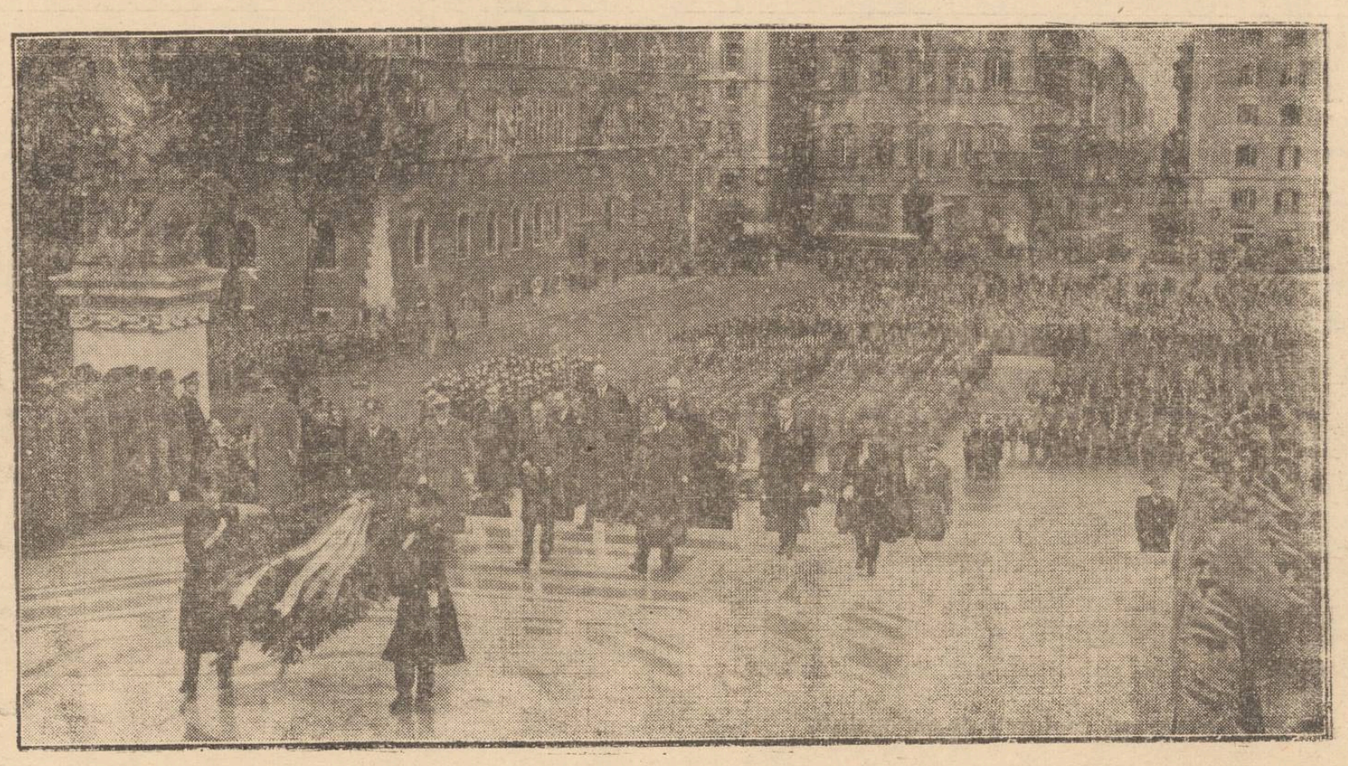

Intreaga Europă a urmărit cu atenție mersul discuțiilor de la Roma.

Iată-l în clișeu pe dl. Chamberlain mergând, cu ceremonialul obișnuit, să depună o coroană la mormântul Eroului necunoscut din Roma.

Frumuseţă siameză

Tânăra Bhisamai Chotivudhi, în etate de 17 ani, e considerată ca cea mai frumoasă fată din Siam.

In veşmînt elegant, încărcată de bijuterii scumpe, această frumuseţă asiatică face furori în lumea diplomatică din Bangkok (capitala Siamului.

„JULIŞKA"
(Masca iubirii)

Un nobil s'a îndrăgostit de o fată din popor...

Iată un motiv dramatic, veţi zice, perimat deja!

In adevăr, o asemenea intrigă era dintr'un început ratată, întrucât suscita—invariabil—o triplă interpretare convenţional aleasă: una în stil de melodramă dulceag închegată; iar alte, pe ton facil de comedie cu pretenţii. In sfârşit, uneori se îmbinau aceste genuri şi rezultatul atins purta stigmatele unui „mixtum-compositum" lipsit de sens.

Metoda normală, în dauna noastră, se evita sistematic.

Astfel se lămureşte eşecul atâtor realizări şi cu atât mai mult succesul noului film, pe care ni-l propunem a-l comenta, ne apare mai semnificativ. Dotat cu o inteligenţă deloc comună şi cu un fin spirit de observaţie, regisorul a reabilitat o teamă ale cărei posibilităţi nu fuseseră încă epuizate. Reuşita „Juliei" se rezumă în aceia că subiectul, odată purificat de viciile care-i păgubiau, a fost tratat pentru prima oară sub auspiciile riguros artistice ale dramei realiste. Episoadele, covârşitor de impresionante, sunt interpretate cu mult tact şi străbătute de freamătul vieţii adevărate.

Sub modesta aparenţă a unei idile inocente, s'a urmărit un dublu studiu psihologic a două fiinţe cărora întâmplarea le-a încrucişat drumurile şi prin contactul comun le-a apropiat caracterele.

Din dragostea pentru pământul pe care s'a născut, tânăra Julia va rămâne mai departe să muncească moşierului Tamassy, —un nobil scăpătat. Sub influenţa Juliei, contele se transformă într'un adevărat om: cinstit, hainic, economic, eliminând categoric toate defectele sale anterioare: vanitatea, nepăsarea, trândăvia. Concomitent cu numitul proces sulletesc, frumoasa ţărancă începe—penebăgate'n seamă—să se îndrăgostească de stăpânul ei.

Cum se manifesta iubirea ei?

Prin respectul şi devotamentul ce i-l dovedea în orice împrejurare.

Se impune stăruitor atenţei noastre fragmentul scenic în care Julia îşi dă seamă că iubeşte pe Tamassy. Surprinsă de acesta pe când îredona „Cântecul inimii", moşierul o roagă să i-l repete. Incearcă. Nu reuşeşte însă! Dece? „Cântecul inimi este cântecul propriei sale iubiri; surprinsă şi înspăimântată de secretul ce şi l-a divulgat ei înş'şi, emoţia o înlănţuie, şi-i înnează orice sunet în gâtlejul sufocat...

In linii substanţiale, am expus scenariul producţiunii noastre. Evident, s'a observat cu uşurinţă că o motivare justă şi elocventă sprijină detaliile acestei bande cinematografice. Redus la ultima analiză „Muncă şi iubire" este expresia care ne descoperă adevăratul înţeles al filmului.

In interpretare, Paula Wessely conturează în sugestive nuanţe mimice, caracterul fetei de ţară: naivă, onestă, evlavioasă, gata la renunţare căci iubirea mare—în adevăr—presupune sacrificiu şi nu egoism. Attila Hörbiger viguros şi energic îi serveşte o replică excesiv de naturală.

Acţiunea vie şi dinamică—abundând în caractere vastice precis conturate—îşi deapănă momentele emotive într'un cadru idilic.

SP. P.

CAMERĂ elegant mobilată de închiriat în str. Săulescu No. 7.

Elita oamenilor de ştiinţă recomandă tabletele: togal contra bolilor Reumatice şi Gutoase în ambalaje 14 şi 42 tablete

In ajutorarea copiilor săraci
Acţiunea corpului didactic al şcolii primare Păcurari

Din procesul verbal, din 14 Decembrie 1938, încheiat, de către membrii corpului didactic al şcolii mixte No. III, din str. Păcurari, loco, s'a hotărît să se lanseze liste de subscripţii, pentru strângerea unui fond, din care să se procure îmbrăcăminte elevilor săraci ai şcolii.

S'au lansat 106 liste de subscripţie.

Au dat preţioasa lor contribuţie, aducând prin liste de subscripţie următorii:

Maior N. Popa, lei 420, Maior D. Tomescu, 195. Grigore Profir, lei 305, Fruchtman, lei 200, d-ra Clem. Tihliu, lei 45, Gh. Strugaru, lei 170, N. Constantineanu inv. 460, d-na Natalia Radu, lei 110, V. Stungaru lei 10, d-na Xenia Velicu, lei 132, d-na Speranţa Mazilu, lei 100, d-na Lucia Căciulă, lei 320, d-na Eugenia Chirica, lei 305, d-na Dochia Baciu inv. lei 200, V. Uglea inv. lei 525, Gh. Trandof inv. lei 120, V. Moisiu pensionar lei 33.

Total lei 3650

Donaţii fără listă:

Centuria cl. I B. dela Liceul Internat loco lei 200.

Centuria cl. II dela Liceul băeţi M. Cogălniceanu lei 200.

Total 4050 le

Dela elevii străjeri ai şcolii, prin listele de subscripţie încredinţate . . . . 3727.

In total s'a colectat 7777 lei.

Din această sumă, s'a procurat 23 perechi de ghete a 240 lei perechea . . 5520 lei, 5 perechi de ghete a 160 lei perechea 800 lei, 15 flanele străjăreşti a 9 0 lei 1350, 1 pereche ciorapi 20 lei. Cheltuieli cu transportul lei 87.

Total 7777 lei

S'au mai primit: îmbrăcăminte, lenjerie şi alimente dela:

1) Prin d-na comandantă străjeră profesoară, Mărioara Hulubei, dela Liceul de fete Oltea Doamna, din localitate.

2) Prin d. comandant străjer, prof. C. Radu, dela elevii străjeri, din certuria I B. a Liceului Internat loco.

3) Prin d. comandant străjer, prof. N. Constantineanu, dela elevii Liceului de băeţi „M. Cogălniceanu" loco.

4) Prin elevele străjere, d-rele Maria Costăchescu şi Elena Anastasiu, dela elevele cl. VI, dela Liceul Oltea Doamna loco.

5) Prin d. Grigore Profir, directorul g-ral al morii „Dacia" din localitate, pachete cu făină de grâu şi porumb.

Ghete şi flanele, procurate din banii colectaţi, cu listele de subscripţie, donaţii, lenjeria, îmbrăcămintea şi pachetele cu alimente, au fost împărţite elevilor şi elevelor sărace, dela această şcoală, la sfârşitul serbării „Datinelor de Crăciun şi anul nou—care a avut loc în ziua de 22 Decembrie 1938, la şcoală.

Direcţiunea şcolii şi comandanta străjer, aduce pe această cale mulţumiri tuturor persoanelor care au contribuit cu bani, lenjerie, îmbrăcăminte şi alimente, pentru ajutorarea elevelor străjere de la această şcoală,

Director,
Const. Tighiu
Comand. stolului
N. Constantineanu

Programul galei de dans
Apropiatul spectacol al Baletului rus din Paris

Baletul rus din Paris şi-a început turneul european.

In prezent, cel mai bine

Cuplul Peters - Pawlinin

cotat balet din lume culege succese de mare prestigiu în oraşele importante ale Poloniei, iar săptămâna viitoare va intra în ţară.

Gala de dans locală are loc Vineri 27 crt. la Teatrul Naţional.

Ca să se bucure toţi iubitorii de artă, subliniem câteva date din repertoriul pe care-l va interpreta Pawlinin la Teatrul Naţional:

„Chopiniana", „Rondy Brillat" de Schubert, „Sonata Primăverei", „Hora Dionisiaca" după muzica de L. V. Beethoven, „După amiaza unui Faun", „Tablou romantic" după muzica de Debussy, „Cântec de pribegie" după muzica de Haydn.

Biletele disponibile pentru acest unic spectacol se găsesc de vânzare la Agenţia Gheorghiu.

REX

ANALIZA VINURILOR
Laboratorul creiat la Copou

Munca raţionată şi ştiinţifică se impune tot mai mult, pretutindeni, pentrucă s'au constatat rezultate fericite în urma aplicării ei.

Munca ştiinţifică, aplicată până acum numai în laboratoare, uzine şi fabrici, se extinde la agricultură, apicultură, pomicultură, viticultură, etc.

Aplicarea muncii ştiinţifice în viticultură, în podgorie, este ceva nou în România, dar în alte ţări are o vechime destul de mare. Această muncă, în afară de alte cerinţe, a impus crearea de crame sistematice şi de laboratoare pentru studiul amănunţit al vinului şi al tuturor băuturilor spirtoase.

Prin strădaniile d-lui prof. dr. Ştefan Popescu s'a creiat pe lângă Staţiunea de ameliorarea plantelor dela Copou—Aleia Ghica Vodă 93—un laborator de chimie şi oenologie, a cărui instalare completă a fost terminată acum câtva timp.

Pe lângă cercetările ştiinţifice asupra vinurilor, se vor face studii asupra vinurilor din regiunea Moldovei de Nord, în legătură cu solul, climatul şi specia viţei de vie. In afară de acestea laboratorul stă la dispoziţia podgorenilor pentru orice îndrumări referitoare la vin, vinificare şi tratamentul vinurilor bolnave. Un serviciu deosebit se va aduce şi negustorilor sau cumpărătorilor de orice fel de băuturi alcoolice, prin analizele serioase ce se pot face.

Este de dorit ca niciun cumpărător de vin sau altă băutură alcoolică să nu facă cumpărătura înainte de a prezenta o probă la analiză, pentru a se vedea dacă corespunde prevederilor legale. Aducând o probă de un litru la laboratorul dela Copou se va cunoaşte de oricine calitatea băuturei şi se vor evita neplăcerile ce le atrage punerea în consumare a unor băuturi care nu corespund prevederilor legale.

Metodele de analiză ale laboratorului dela Copou fiind la fel cu acelea ale tuturor marilor laboratoare din ţară podgorenii, negustorii şi cumpărătorii le pot folosi cu toată încrederea.

AURICA VASILIU
chimist

Un apel către ieşeni

Daţi pentru bisericuţa din Copou

Locuind în cartierul *Copou* mi-a fost dat anul trecut să privese construcţia bisericuţii noastre. La fel cu ceilalţi vecini încercam aceiaş bucurie când vedeam cum pe zi ce trece creşteau zidurile, se arcuiau bolţile şi se înălţa turnul pe care de aci încolo veacuri de-a rândul va străjui crucea simbolul suferinţei şi a gloriei de totdeauna a neamului nostru.

Mi-am pus întrebarea însă, dacă *Comitetul* care a lucrat cu atâta zor anul trecut va fi în stare să continue la fel şi anul acesta, pentruca opera începută sub o zodie atât de fericită să nu înceteze cum de altfel s'a întâmplat.

De aceia m'am interesat şi am aflat cum că, de aci încolo ar mai trebui o sumă de peste un milion pentru terminarea completă a bisericuţei noastre

Comitetul de construcţie nu mai are nici un ban. Cine va mai da această sumă? Cine va mai găsi în aceiaş stare sufletească şi bună dispoziţie ca marele nostru român profesorul *Nicolae Iorga* care a ajutat aşa de darnic bisericuţa noastră, nu atât din surplusul bogăţiei materiale a *„Ligei culturale"* cât din imensa sa bogăţie spirituală. Cine va mai ajuta cu înalte sfaturi ca I. P. S. S. mitropolitul Nicodem al Moldovei...?

Pe vremuri se găseau oameni bogaţi în bani şi suflet.

Astăzi avem în fruntea Ţinutului o figură care pare desprinsă din vechile rame ce împodobesc cu cinste sălile noului palat al Rezidenţiei. Cunoscând mărinimia şi credinţa acelora nu putem pune la îndoială pe a urmaşului lor de astăzi. *Excelenţa Sa Dl Rezident Regal general M. Negruzzi*, care de altfel se interesează mult de nevoile bisericuţei noastre.

La fel Primăria este condusă de un brav militar scurt la vorbă şi gata la fapte nobile: Dl. general C. Ionescu care din fericire pentru noi locueşte în cartierul Copou. Nu ne putem închipui că domniile lor ar putea trece nepăsători pe lângă biserica cartierului.

Dela Bucureşti se aşteaptă răspunsul d-lui ing. Malaxa marele industriaş român căruia i s'au comunicat de către comitet nevoile bisericuţei noastre şi s'a cerut obolul. Nu ne îndoim că va fi darnic şi pentru Iaşul în care a trăit mult şi pe care nu l-a uitat desigur...

La Librăria *„Ligei Culturale"* s'a deschis de curând un registru, care va rămâne în arhiva bisericuţei noastre, şi în care orce bun creştin poate să-şi înscrie numele printre donatorii ei.

Aceste cuvinte spuse din inimă, credem că vor avea ecou în sufletele bunilor noştri concetăţeni care contribuind modest sau darnic la această operă creştinească îşi leagă numele pe veci de frumoasa bisericuţă din Cartierul Copou.

LINETTE DAVID

x La boalele de ficat şi intestine se recomandă numai BORVIZUL DE BORSEC.

Inspectoratul spectacolelor
Înştiinţare

Se aduce la cunoştinţa domnilor patroni de localuri care ţin muzicanţi sau orchestre că, în Monitorul Oficial No. 299 din 23 Decembrie 1938, a apărut următoarea Deciziune a Ministerului Cultelor şi Artelor:

In baza dispoziţiilor art. 149—157 din Legea Teatrelor şi Spectacolelor, decidem:

Art. I. Pentru autorizaţiile de orchestre la localuri ce se vor elibera cu începere de la 1 Ianuarie 1939, se fixează următoarele garanţii:

a) *Localurile de clasa I*, 10,000 lei.

b) *Localurile de clasa II*, 6000 lei.

c) *Localurile de clasa III*, 2000 lei.

Art. II. Sumele pentru garanţii se vor depune la Sindicatul Artiştilor Instrumentişti, Centrala Bucureşti, str. Dr. Marcovici No. 7, iar chitanţele se vor păstra la Direcţia Generală a Teatrelor şi Operelor.

Art. III. Garanţiile se vor putea depune şi în două rate egale, la interval de 30 de zile

Art. IV. D. Director General al Teatrelor şi Operelor este însărcinat cu aducerea la îndeplinire a prezentei Deciziuni.

Dată astăzi, 20 Decembrie 1938

Autorizaţiile existente rămân valabile până la expirarea lor.

Odată cu cererea de autorizaţie şi cu chitanţa de plata garanţiei, peteţionarii urmează să înainteze Direcţiunii Generale a Teatrelor un certificat din partea poliţiei cu menţiunea categoriei din care ace parte localul.

Domnii patroni vor şti că, dacă nu-şi vor înainta la timp cererile pentru reînoirea autorizaţiilor, vor fi consideraţi contravenienţi de a doua zi după expirarea actualelor autorizaţii.

Inspector:
OTILIA CAZIMIR

Institut de electro-radiologie medicală
Doctor
Gh. Costin
Specializat la Paris şi Viena
Medic la disp. p. Profilaxia tuberculozei şi Asig. Sociale Iaşi
Consult. medicale, radioscopii, radiografii, plămâni, inimă, stomac, ficat, rinichi, oase etc.
CONSULT 3—5 p. m.
S'a mutat în str. Vovidenie No. 12 Telefon 1372

DOCTOR
A. Socolovschi
Specialist în boli şi operaţii
de nas, gât, urechi
s'a mutat
IN STR. VICTOR PLACE 7
(Piaţa Unirii) lângă cinema Sidoli
DIATERMIE SPEC. ORL.
Inhalaţie cu ozon (electr)
electroterapie, inaltă frecv.
Cons. 8½—10, 12—2, 5—7

Filmul tragediei spaniole

Interminabilul război din Spania a căpătat în ultimul timp o intensitate deosebită.

Ambele tabere sunt hotărâte de astă dată să termine.

Fotografiile noastre reprezinta trei aspecte de pe frontul spaniol: Vaintarea unor tancuri, încarcarea unor mitraliere de pe avion şi transportarea unor prizonieri capturaţi de naţionalişti.

DOCTOR
I. Bernâih
Specializat la Viena în
Boli interne
BOLI de COPII şi SUGARI
Tratament şi diagnostic cu raze electrice
RAZE ULTRA-VIOLETE
Raze Farad şi Galwan
Iaşi Şos. Arcu 2
lângă Farmacia Irofte
Cons. 9-10 dim. şi 3-6 p. m

Caut asociat
la un mare magazin, în fiinţă, în centru. A se adresa la ziar.

ANUL XXXVI No. 9548

ABONAMENTE:
Lei 350. . . . . pe un an
„ 180. . . . . „ 6 luni
„ 90. . . . . „ 3 luni
„ 35. . . . . „ 1 lună
„ 1500. . . . Instituții publice

Atelierele tipografice „Opinia"
IAȘI STR. LAPUȘNEANU 37

1 LEU

OPINIA

Ziar popular cotidian

MARȚI 24 IANUARIE 1939

TELEFOANE
Redacția. . . . . No. 1298
Administrația 1299
Serv. de noapte red. . . . 1436

Redacția și Administrația
IAȘI STR. LAPUȘNEANU 37

Director C. R. GHIULEA

ARHIVAT

ZIUA UNIRII

Fundația Culturală Regală „Principele Carol", in sfaturile trimise căminelor culturale cu privire la sărbătorirea zilei de 24 Ianuarie, arată că această dată trebue să însemne ziua de pornire spre o viață nouă. In adevăr ziua Unirii cade anul acesta la începutul unei ere noui, în plină nădejde a norodului și în plină prefacere a țării, după principiile înoitoare ale vremii.

Va fi, în adevăr, o sărbătoare a Unirii, fiindcă acum se încheagă marea solidarizare a Națiunei, în jurul Tronului și al ideei de Patrie. Împrejurările acestea fac ca ziua de 24 Ianuarie să dobândească anul acesta o nouă semnificație pe lângă amintirea sfântă a marilor evenimente naționale, pe care poporul nostru le sărbătorește la această dată.

O sărbătoare a sufletului românesc și a Unirii poporului, după pildele istorice din trecut, când neamul nostru s'a strâns sufletește laolaltă și poporul a voit să se simtă umăr la umăr, ca să primească cu neclintire izbirile din afară. Și acum, am îndepărtat măcinarea dinăuntru a forțelor românești, și ridicăm zidul de granit al conștiințelor „Frontul Renașterii Naționale", pe temelii dace și romane, întărite cu adâncă credință creștină, în linia dreaptă a tradițiilor seculare de unitate națională: visul de întregirea lui Mihai Viteazu, Unirea Principatelor, Marea Unire de la Alba-Iulia..,

Toate marile înfăptuiri din cursul istoriei noastre, Unirea Principatelor, Independența, Regalitatea prin Regele Carol I și întregirea Neamului prin Regele Ferdinand I, s'au făcut prin unirea tuturor forțelor românești.

Trecutul nostru de glorioase realizări ne spune că trebue să mergem înainte pe linia aceasta de unire și de jertfă a insului pentru marile idealuri naționale.

Aceasta este calea izbânzilor românești de totdeauna. Așa am dobândit noi mândria de a fi români, mândria că am rezistat ca o stâncă bătută de valurile veacurilor furtunoase ale zbuciumatei noastre istorii: suntem români.

Înălțătoare sfaturi, trimise sătenilor de înalta instituție regească, care a dus lumina civilizației în sate și a întărit cu opera ei neobosită, conștiința și mândria de a fi român.

Atentatele irlandeze

In ultimele zile, Anglia a fost tulburată de o serie de atentate teroriste care s'au produs în special la Londra, Manchester și Belfast. S'a stabilit că e vorba de opera naționaliștilor irlandeji care, în acest chip, vor să atragă atenția asupra luptei lor pentru independența Irlandei.

In clișeu, efectul unui atentat la Londra. In stânga, o casă avariată; în dreapta, un polițist examinând resturile unei bombe după explozie.

24 Ianuar

„Hai la Milcov cu grăbire să-l secăm dintr'o sorbire"
A strigat—sunt ani de-atuncia—marele Alexandri,
Iară Tu, mărite Cuza, sfinte, mare Voevod
Ce-ai pecetluit „Unirea" prea Cinstitului norod,
Din locașurile sfinte, Te coboară acum pe dată,
Stai de față și privește, împrejur fă-Ți ochii roată,
Cum la sânul de măicuță, alipitu-s'au deolaltă,
Toate fiicele robite, Românimea noastră toată:
Transilvania cea dulce, Temișana și Banatul,
Maramureș și Crișana, Bucovina cea frumoasă.
Și spre răsărit de Țară, Basarabia mănoasă.
Înghebând un vis de veacuri; „România noastră mare"
Ce se'ntinde hăt . . . departe peste vechile hotare
Ocrotită'n strălucire de Cerescul nostru Tată
Ce ne-a dat o țară scumpă în argint înveș'mântată
Și un Rege mândru, mare, cu avânt dumnezeesc
Cum n'avut'o niciodată Neamul nostru Românesc.

Preot C. DINESCU Iași

Un volum de nuvele și schițe

al d-lui Prof. Paul Bujor

După volumul de *Amintiri despre A. Vlahuță și I. L. Caragiale*, apărut în luna trecută, d-l profesor Paul Bujor ne dă acum un volum de nuvele și schițe, intitulat **Îndurare** și apărut zilele acestea tot în editura „Cartea Românească".

In cea mai mare parte din aceste nuvele și schițe, scrise înainte de marele nostru războiu, **sunt representate scene reale și emoționante din viața țăranului nostru.**

Dl. prof. Paul Bujor fiind **un adânc cunoscător al vieții țăranului nostru și un priceput mânuitor al condeiului, suntem siguri că și acest volum va avea același succes frumos de librărie ca și volumul de „Amintiri".**

Din toată lumea

Polemica italo-franceză

Polemica dintre presa italiană și cea franceză, pe chestia revendicărilor italiene, continuă să fie acerbă.

Această polemică prezintă și aspecte amuzante.

Astfel „Giornale d'Italia" publică un articol care se încheie cu prevederea că „până la urmă puștile vor porni singure"...

Comentând acest articol, presa franceză adaugă:

...„dar soldații italieni vor sta acasă"...

Struna zilei unui ofițer „activ"

Dumnezeu să-l aibă'n pază
De se'ncurcă la dejun:
Când sosește, intră „pușcă"
Și când pleacă ese „tun".

GH. AMANCI

Femeile în funcțiuni

Cehoslovacia se află în criză bugetară. Și de aceia guvernul din Praga a hotărât să facă economii de capitoiul funcționarilor.

Intrealte măsuri, vor fi scoase din serviciu femeile funcționare, măritate cu bărbați care câștigă suficient.

Sânt vre-o 22,000 funcționare măritate care pot fi scoase din slujbă, din totalul de peste 60,000 femei funcționare.

Generalul lui Offenbach

De curând a încetat din viață generalul american Clinton Fallo. El era poreclit „generalul prea târziu" — pentru că toată cariera lui a fost sub zodia carabinierilor lui Offenbach, adică de a sosi peste tot mai târziu decât trebuia.

In 1898, Fallo a fost trimis în Cuba unde se desfășura războiul americano-spaniol.

A avut însă un accident de călărie, astfel că a sosit pe câmpul de luptă chiar în ziua armistițiului.

In 1904, el a fost trimis în Europa căci se aștepta un conflict în Balcani.

N'a fost nimic, astfel că a plecat să asiste ca neutru la războiul ruso-japonez.

In 1912 el vine pe frontul balcanic, dar se îmbolnăvește și între timp războiul se termină.

In timpul războiului mondial, divizia sa a sosit la Brest la 10 Noembrie 1918 când se încheia armistițiul. Cu acest prilej, el a fost avansat general.

In timpul războiului din Abisinia el s'a îmbolnăvit și n'a putut pleca.

Iar acum, a murit chiar în momentul când trebuia să plece în China.

Și de astă dată, soarta i-a jucat o farsă.

Supărarea doamnelor din Manchester

Doamnele din Manchester și din alte orașe industriale ale Angliei, s'au supărat. Nu numai că văzduhul încărcat cu funingene și de aburi stricători le înegrea de multă vreme perdelele și așternuturile; le strica, de asemenea, și frumoasele lor rochii de seară făcute din țesături metalice, cea din urmă modă a acestei ierni. Firele metalice se înegresc sau se înroșesc, chiar dacă rochiile erau bine păstrate în dulapuri închise cu grijă.

Doamnele astfel păgubite s'au hotărât să întemeeze o societate care va porni proces împotriva uzinelor, pentru că-i dovedit că oricare uzină, cu ajutorul unor anumite instalații, poate să facă să dispară fumul.

Cochetăria americancelor

O dovadă a cochetăriei americancelor, o dau cifrele care se referă la industria cosmeticelor.

Această industrie utilizează 500,000 persoane, fără a socoti pe vânzători.

Femeile americane cheltuesc pe an suma de circa 5 milioane jumătate lei pentru produse de frumusețe și lasă circa 38 milioane lei la institutele de înfrumusețare, pentru ondulații, masaje, etc.

S'a stabilit că 78 la sută din americance utilizează rouge de buze; 97 la sută pudră și 15 la sută cremele de frumusețe.

Pentru parfumuri, femeile cheltuesc circa 7 miliarde lei.

Doliul Teatrului Național

ARTISTUL BRUNO BRAESCHI

Câteva amănunte din viața și cariera regretatului artist dramatic

Sâmbătă, în zori de zi, artistul Bruno Braeschy a închis ochii pe veci, după o grea suferință ce-l ținuise câteva săptămâni în pat.

Viața—care-i era atât de dragă—a fost în fine învinsă de necruțătoare coasă a morții, luându-ne, nu numai un artist de valoare, ci și un suflet bun, care nici odată n'a ezitat să-și ajute un camarad sau un prieten.

Când s'a aflat la Teatrul Național trista veste, toți actorii au fost podiți de lacrimi; pierduseră pe unul din cei mai sinceri și loiali camarazi.

*

Bruno Braieschy (în etate de 44 ani) era un om remarcabil prin robustețea și sănătatea sa; nici odată n'a suferit de vreo durere oricât de mică.

Doar cu câteva săptămâni înainte de a-l dobori boala, a avut o banală durere.., de măsele.

Congestia pulmonară care l-a răpus acuma, și-a avut începutul încă de astă vară.

Era prin luna August, când Bruno Braieschy se afla în excursie cu motocicleta, împreună cu soția sa, artista Ana Braieschy.

Pasiunea lui era sportul motocicletei, și avea o voluptate să gonească pe întinsul șoselei.

Trecând în plină viteză pe una din șoselele Bucovinei, la un moment dat motocicleta a derapat. Atașul ei în care se afla d-na Braieschy—a rămas pe șosea, iar motocicleta s'a răsturnat în șanț.

Ca prin minune Bruno Braeschi a scăpat cu viață. Și cu toată emoția încercată, a ținut să-și repare pe loc motocicleta, lucrând la ea vreo 4 ore, transpirând, răcind violent.

De atunci Bruno Braieschy a început să sufere să se simtă slăbit.

Totuși, ori când l-ai fi întrebat ce face, îți răspundea jovial:

— Numai bine!

*

O altă pasiune a regretatului era vânătoarea.

Și un amănunt impresionant încă din preziua morții, câinele său favorit de vânătoare dădea semne de neliniște, urlând sfâșietor!

*

Bruno Braeschy, pe lângă un om de suflet, era și un conștiincios slujitor al scenei. A slujit-o cu râvnă și talent încă din 1911, când a intrat la Teatrul Național ca simplu „gagist" (figurant). Avea pe atunci 18 ani. Remarcat pentru calitățile sale, i s'a încredințat mai târziu, dificilul rol al lui Romeo, din care a făcut o remarcabilă creație.

Și de atunci a interpretat peste 20 de roluri, în special din piesele clasice, în care se simțea atât de bine.

Pentru meritele și serviciile aduse scenei moldovenești, i se conferă în 1928, titlul de societar. A fost apoi și reprezentantul artiștilor în comitetul de direcție ai naționalului nostru, apărând cu energie și dreptate interesele camarazilor săi.

Talentul lui dramatic a fost încununat în repetate rânduri; cele mai importante premii de creație. Le-a primit pentru rolul Oswald din piesa „Strigoii" a lui Ibsen și rolul Voicu, din „Cuiburi Stărămate" de Sandu Teleajen.

*

(Continuare în pagina 2-a)

TRAFIC AERIAN REGULAT

între America și Europa

In America se lucrează intens la perfecționarea și organizarea sistematică a unui trafic aerian regulat între lumea veche și lumea nouă.

„America Exports Line", cea mai importantă societate de navigație din lume, este dispusă să contribuie cu jumătatea de milion de dolari la înființarea unui mare șantier de aviație. Linia principală aeriană, va lega New-Yorkul de Baltimore, Boston și Paris, fără a rămâne însă o linie izolată și de sine stătătoare. Se proectează din potivă racordarea ei cu linia Berlin-Roma-Atena și Alexandria. Durata zborului între lumea veche și lumea nouă, se va reduce în 20 de ore.

Traficul va fi asigurat de avioane având o rază de acțiune de 6000 km. și motoare de 1400 hp. Pe aceste avioane vor călători comod, în cabine de dormit separate, câte 20 de pasageri.

Primele sboruri se vor face cu titlul de încercare, în serviciul poștei aeriene. Înainte de a se inaugura traficul de persoane, se vor studia în amănunt condițiunile atmosferice și curenții de aer.

Considerațiuni

asupra unor turnee bucureștene

Ansamblul lui „Hamlet" și clownerile unui „Clovn"

Numeroasele teatre din București, oficiale sau particulare, au grija că măcar de câteva ori pe an să fericească provincia cu cele mai reușite creații de pe firmamentul capitalei.

Astfel, obscurii de provinciali află într'o bună zi din afișurile kilometrice protăpite pe zaplazul urbei lor, că cine știe ce operă cu sute de reprezentații în București va veni și în grabnic târgului provincial, ca să le arate ultimul glas al artei de la centru.

Bine înțeles că afișul cu litere colorate nu uită să adauge că piesa vine cu tot dichisul din capitală, adică protagoniștii, ansamblul, decorul et comp.

Provincialul când vede așa ceva, desigur că are emoție și rupe de la coșniță sau de la haine câteva sute, spre a nu pierde ocazia să vadă pe „extraordinarul" actor cu „celebra" actriță în „formidabila" creație din „superba" piesă care s'a jucat de 150 ori cu cassa închisă și de 200 ori cu ea deschisă.

Și îi este dat naivului spectator provincial, zăpăcit de superlative și de plaeardc cu poze, să înghită câte un chiul stil București.

Vine adică piesa anunțată și se poate să vină uneori și primul actor de pe afiș. Restul nu interesează.

Dacă nu se găsesc cetățeni din capitală amatori de turnee glorioase prin provincie, se recrutează interpreții de prin târgurile unde poposește piesa.

Vânzători de covrigi, chibiți de meserie, birjari, pot deveni foarte buni conți sau marchizi la un bal imperial sau, cum a fost de curând cazul, pot fi ideali secondatori ai tragediei lui Hamlet.

Ieșenii cari s'au dus să-l vadă pe marele actor Manolescu în Hamlet au putut asista la durerosul spectacol al unui ansamblu prins cu arcanul.

Și asta la un turneu oficial. Ce pretenții să mai avem la cele particulare?

Socotim că dacă d-nii impresari din capitală fac trupe cu economii și cu dispreț față de publicul din Reni sau de la Lipnic, apoi ar face bine să mai scutească cu asemenea improvizații, măcar pe ieșeni.

*

Reprezentarea piesei „Clownul" de către Naționalul bucureștean, a dovedit din nou nivelul și gustul publicului bucureștean.

Desigur că dl. Șahighian o fi un regisor de talent; dar în montarea „Clownului" a lucrat chiar în detrimentul teatrului.

(Continuare în pagina 2-a)

O acțiune pentru sistematizarea Iașului

Colaborarea Primăriei cu Reședința Tinutului

După cum se știe, Iașul duce lipsa unui plan de sistematizare, lucru cel mai important pin viața unui oraș.

Iată însă că d. Rezident Regal M. Negruzzi, însuflețit de dragostea ce o are pentru capitala Moldovei, s'a gândit la urbanizarea Iașului, pentru a deveni un oraș frumos și occidental, meritând aceasta prin trecutul istoric cu care noi ieșenii ne mândrim.

Astfel a luat ființă la Rezidență o comisiune specială, de sistematizare, înfrumusețare și dezvoltare a comunelor.

Primele lucrări

Acum câteva zile s'a ținut la Rezidența Regală a Tinutului Prut o primă ședință în vederea întocmirii unui plan de sistematizare.

Au luat parte d-nii: Rezident Regal M. Negruzzi, C. Rișcanu secretarul general, col. Sava Caracaș prefectul județului, g-ral C. Ionescu primarul orașului, Isacovici director de cabinet, V. Ghineț șeful Serviciului Financiar al Tinutului, etc.

S'a ajuns la concluzia că pentru realizarea unui program de lucru util și practic, este nevoie ca în prealabil să se discute cu primarul, ajutorii de primari, șefii tuturor serviciilor technice, arhitecturale și financiare ale Tinutului și Primăriei, situațiunea actuală și normele călăuzătoare în lucrările viitoare.

Această importantă ședință a fost fixată pentru ziua de Joi 26 Ianuarie crt. la Rezidență.

Acțiunea Primăriei

Până la această dată, d. primar C. Ionescu a fost rugat să întocmească toate lucrările privitoare la sistematizarea, înfrumusețarea și dezvoltarea orașului Iași.

Actualmente, șefii serviciilor Primăriei adună elementele necesare în această chestiune.

Printre lucrările ceruțe de comisiunea sistematizării, primăria întocmește pe larg programul de lucrări ce se va executa din prevederile bugetului pe 1939—1940.

In această chestiune, d. primar Ionescu va acorda o deosebită atenție periferiilor în legătură cu higiena, bună starea drumurilor; asanarea terenurilor mlăștinoase, halele, etc.

La acest program se va atașa și o situație a încasărilor efectuate până la 25 crt., pe capitole din exercițiul financiar în curs.

Diferite planuri

Se mai execută apoi un plan de situație a orașului, cu străzile noi deschise și cu par-

Continuare în pagina 2-a)

INŞTIINŢARE pentru COMERCIANŢI şi INDUSTRIAŞI

Sfatul Negustorese din localitate, ca organizaţiune de reprezentare şi îndrumare a comercianţilor şi industriaşilor ieşeni, aduce la cunoştinţă că birourile sale funcţionează zilnic în orele de lucru, dând informaţiunile şi îndrumările necesare şi stând la dispoziţia tuturor celor interesaţi la revizuirea firmelor comerciale.

Se dau deasemenea lămuriri cu privire la ţinerea registrelor comerciale şi la întocmirea declaraţiunilor de impunere.

Laborator Dentar

I. Guzinman Str. Săulescu 1

Fost şeful Laborat. Dentar al Casei Asig. Sociale Iaşi

execută pentru D-nii Doctori Dentişti toate lucrările moderne în ARTA DENTARA.—Executare ireproşabilă preţuri moderate.

TYP

Cel mai sigur purgativ

DOCTOR

A. Socolovschi

Specialist în boli şi operaţii

de nas, gât, urechi

s'a mutat

IN STR. VICTOR PLACE 7

(Piaţa Unirii) lângă cinema Sidoli

DIATERMIE SPEC. ORL.

Inhalaţie cu ozon (electr)

electroterapie, inaltă frecv.

Cons. 8½—10, 12—2, 5—7

Desfacere de vinuri şi rachiuri naturale

din viile proprii ale Mănăstirii

Prodromul

în Şoseaua Naţională str. A. No. 27 casele Saltiuc Dumitru pensionar P. T. T.

DE VÂNZARE casă de raport 4 apartamente. Preţ avantajos. A se adresa proprietar în curte. Ghica Vodă Nr. 13.

DE VÂNZARE imobilul din str. Apeductului 23, cu tot confortul, Aproape de Piaţa Halei şi centru, având grădină cu pami fructiferi şi flori. Condiţiuni favorabile.

CAMERĂ elegant mobilată de închiriat în str. Săulescu No. 7.

DE INCHIRIAT odaie mobilată; eventual loc pentru om de serviciu. Confort complect; preţ avantajos.

A se adresa în str. Bărboi No. 6, colţ cu stradela Bărboi (construcţie nouă).

RADIO 1939

INGELEN şi SACHSENWERK

(OLIMPIA)

cele mai perfecte în tonalitate şi selectivitate.—Aparate pentru la ţară fără baterii şi fără anodă.— *In depozit şi aparate de ocazie.*

Fraţii Hirschensohn

Str. Ştefan cel Mare Nr. 2

Leopardul Suzanei ??

— cu —

Katharine Hepburn

Vînd cărucior sport modern perfectă stare.

A se adresa L. Leibovici Str. Smârdan 54.

DOCTOR

Dr. Adrian Ştefănescu

Medic de Spital

Consultă pentru:

Boli interne şi nervoase

METABOLISM BAZAL

Consult 4—6 p. m.

Str. Tăutu No. 2

Telefon 2269

DOCTOR

Dr. R. DAMSKER

Medic de Spital

BOLI INTERNE

plămâni, inimă, rinichi

Str. Ghica Vodă No. 32

DOCTOR

GR. A. DIMITRIU

Asistent Universitar

Specialist în boli de piele, sifilis, venerice

Diatermie urologică şi unde ultra-scurte

Consult. 2—4, 6—8 p. m.

Str. Păcurari No. 5

(casele Căpitănă)

Dr. M. Avram

Medic de Spital

Consultă şi operează

Boli Chirurgicale, Boli de femei, Mamoş

Consult. 3—7 p. m.

str. I. C. Brătianu 120

(vis-a-vis de Farmacia Racoviţă). Telefon 1250

DOCTOR

I. Bernâih

Specializat la Viena în

Boli interne

BOLI de COPII şi SUGARI

Tratament şi diagnostic cu raze electrice

RAZE ULTRA-VIOLETE

Raze Farad şi Galwan

Iaşi Şos. Arcu 2

lângă Farmacia Iroite

Cons. 9-10 dim. şi 3-6 p. m

Vinuri din viţă nobilă
Vinuri vechi
Vinuri noi
Vinuri aromate
Vinuri absolut naturale
Vinuri eftine
Vinuri higienic servite

cumpăraţi numai dela depozitul nou înfiinţat în str. Prof. A. C. Cuza 27 (fost Arcu) casele Teitler, palatul poştei vechi.

Dacă nu vă puteţi deplasa, telefonaţi la Cinema Sidoli telefon 2050, — şi veţi avea urgent la domiciliul Dvs. vinul dorit.

Consideraţiuni

asupra unor turnee bucureştene

(Continuare din pagina I-a)

Sedus de public, d-sa a căzut în a scoate pe prim plan jongleriile secundare ale unui saltimbanc, dându-le o canalizare greşită în înţelegerea publicului.

Acele jonglerii aveau cu totul altă semnificaţie decât aceia pentru care aplauda sala.

Dl. Fintesleanu a cântat din clopoţei şi din degete, prea virtuos pentru un societar al Naţionalului; dar, nu trebue uitat,—slab pentru un clown, aşa cum a vrut să-l facă regizorul.

De aceia, am văzut nedumerirea d-sale în faţa aplauzelor după scena clovneiilor, când d-sa plângea iar publicul bisa chestia cu clopoţeii...

Nu e vina publicului că a judecat fondul prin aparenţă, ci a regizorului care n'a scos în evidenţă ceia ce trebuia.

Pentru a place publicului, d-sa a anihilat fondul unei drame interesante pentru a prezenta clownerii, de care se pot vedea destule la Kludschi.

Astfel s'a ajuns la situaţia să reciţi serios tirade din Hamlet, iar publicul să râdă zicând:

—„Bre, că tare-i caraghios"! sau:

—„Uite ce bine imită ăsta pe clovni!"

Dl. Fintesleanu n'a imitat la perfecţie pe clovni şi nici tragedian n'a fost.

A fost cel mult pe placul publicului din capitală,

AUREL LEON

Fenomenal!

Pentru prima oară la Iaşi Filmul colosal care intră în a doua săptămână de succes formidabil

Casa din Malta

cu cea mai frumoasă femeie din Franţa

Viviane Romance

AZI LA SCALA

Un studiu medical

al d-lui dr. Socolovschi

Zilele astea, în cea mai răspândită revista medicală „România Medicală", va apare o nouă lucrare a d-lui Dr. Alex. Socolovschi, care tratează despre tratamentul maladiilor acute de gât şi urechi, cu ajutorul chimio-terapiei.

Specialistul ieşan relevă câte-va zeci de cazuri din practică d-sale personală, unde cu ajutorul chimio-terapiei bolnavul, în câteva zile, scapă de boala lui, fără intervenţie chirurgicală.

Lucrarea d-lui Dr. Alex. Socolovschi constitue un aport preţios în domeniul medicinei moderne.

Artistul Bruno Braeschi

(Continuare din pagina 1-a)

Ultimul rol pe care l-a interpretat, l-a avut în „Trenul fantomă", piesa lui Rindley, când la premieră a jucat zguduit de frisoane şi simptomele necruţătoarei boli.

A fost ultimul sacrificiu pe care l-a adus scenei noastre.

Căci a doua zi a căzut la pat.

*

In semn de ultim omagiu, direcţia Teatrului Naţional a dispus ca spectacolul de mâine seară să fie suspendat.

Iar Sâmbătă seara — la premiera dela Teatrul Naţional — înainte de începerea spectacolului, d. G. M. Zamfirescu, director de scenă, a vorbit publicului — în cuvinte mişcătoare — despre personalitatea şi cariera teatrală a lui Bruno Braeschi.

Ceremonia înmormântărei artistului Bruno Braeschy, va avea loc mâine după amiază, când rudele, colegii şi prietenii ce l-au iubit atât de mult, îl vor conduce la locul de veşnică odihnă.

Indurerati de acest timpuriu sfârşit, depunem şi noi o lacrimă pe mormântul proaspăt deschis al celui ce a fost artistul Bruno Braeschy.

COSMA DAMIAN

x MARŢI 24 IANUARIE 1939 fiind sărbătoare Naţională, Baia comunală va funcţiona dimineaţa între orele 9—12; după amiază închis.

S'A DESCHIS

Biblioteca de împrumut la LIBRARIA LIGII CULTURALE

Procesul Academiei Române

cu moştenitorii lui Vasile Alecsandri

In faţa Curţei de apel secţia I a venit spre judecare procesul dintre Academia Română şi d-nele Elena şi Margareta Catargi, moştenitoarele marelui poet Vasile Alexandri.

Academia Română a cerut prin justiţie, ca d-nele Catargi să fie obligate a-i preda mobilierul şi biblioteca marelui Vasile Alexandri, rămasă în casa dela Mircesti-Roman.

Cererea Academiei a fost respinsă de către tribunalul Roman.

Contra acestei hotărâri, Academia a făcut apel, proces care s'a dezbătut în mai multe şedinţe.

In şedinţa de Sâmbătă, lipsind unele acte, procesul a fost amânat la 21 Martie crt.

Două străzi ale Iaşului vor primi numele Marilor Mitropoliţi Iosif Naniescu şi Veniamin Costache

Se ştie că în curând străzile Iaşului vor fi supuse unei noui nomenclaturi.

In legătură cu această chestiune, I. P. S. Mitropolit Nicodim a făcut intervenţiuni, propunând ca strada din preajma Catedralei metropolitane să se numească strada Mitropolit Naniescu, în amintirea prea fericitului ierarh al Moldovei care a zădit măreaţa catedrală.

Deasemeni str. Lozonschi să primească numele marelui Mitropolit Veniamin Costachi. Comisiunea însărcinată cu nomenclatura străzilor Iaşului, a primit cu multă satisfacţie propunerea chiriarhului Moldovei.

O agapă vînătorească

In seara zilei de 19 Ianuarie a avut loc o agapă vânătorească în salonul restaurantului „Luther", cu prilejul închiderei sezonului de vânătoare, dat de Societatea „Vidra" din Iaşi, sub imboldul inimosului său preşedinte d. Ioan Ciocoiu.

Această reuniune a fost prilejuită şi de faptul că la vânătoarea făcută în pădurile Vulpăşeşti din judeţul Roman, s'a împuşcat un porc mistreţ de o mărime neobişnuită asupra căreia s'au tras mai multe focuri de diferiţi vânători, Comisiunea de arbitri a hotărât prepararea acestui mistreţ la restaurantul Stănică Cojocaru, pentru a gusta din el fiecare vânător din Societatea „Vidra".

Intr'o atmosferă plăcută şi în ariile unor doine cântate de muzica restaurantului, ne amintea că am încheiat anul vânătoresc cu şansele şi insuccesele ce inerent trebuie să le aibă fiecare vânător.

In seria cuvântărilor, Domnul Inginer Georges D'Allbon închină un pahar de vin în sanatatea d-lui Braeschi tovarăş de vânătoare care lipsea dintre comeseni.

Apoi Domnul Ioan Ciocoiu Preşedintele Societăţei, încheie masa cu un cuvânt de camaraderie pentru vânători.

Mulţumeşte Domnilor Inginieri Eugen Mocranschi, Avocat Carol Diamant, Alecu Flor şi Căpitan Eliescu Consilieri, pentru felul cum au contribuit la organizarea şi propăşirea Societăţei „Vidra".

Relevă satisfacţia ce o au vânătorii cu introducerea disciplinei pure vânătoreşti şi urează societăţii prosperitate şi în viitor,—încredinţat fiind că membrii societăţii au dat încă odată dovada de colegialitate.

Printre cei prezenţi am remarcat:

Ioan Ciocoiu, Sub Prefect Pătru, Lt. Colonel Palade, Maior Constantinescu, Doctor Cădere, T., Inginer Eugen Mocranschi, Căpitan Ionită, Căpitan Eliescu, Profesor Stavrat, Inginer Macri, Arhitect Grumăzescu, Doctor Bodeanu, Inginer Georges D'Allbon, Artist Meicu, Inginer Danelini, Al. Flor, Avocat Geles Radu, Raizu, Chirica Dron, Copici, Poescu-Mistreţ, Iosub, Mironeanu, Sargu etc.

Col. N. FLIESCU

Stiri şcolare

Ministerul Ed. Naţ. a cerut referinţe urgente în legătură cu funcţionarea inv. Ita Dascălu la şcoala de copii mici israelito-română din P. Pioaei-Iaşi.

*

M. Ed. Naţ.-Direcţia învăţământ particular a dat dispoziţiuni detailate de felul cum trebue săvârşit controlul la scolile particulare.

In cursul unui an şcolar, fiecare şcoală va trebui inspectata cel puţin odată.

*

In legătură cu menţinerea d-lui V. Dorobanceanu ca subrevizor şcolar de cancelarie la Revizoratul şcolar Piatra-Neamţ, M. Ed. Naţ. a dispus să rămână situaţia actuală.

*

Ministerul, în urma avizului d-lui insp. general I. Popescu, a aprobat cu procesul-verbal de inspecţie din 20—1—934 al inv. Maria N. Gheorghiasa dela Negreşti. Neamţ, va rămâne fără calificativ.

*

Ministerul a reinapoiat corespondenţa privilorie la învăţătoarea Tom z Vera dela şc. Nr. 3 fete Bălţi, prin care solicită eşirea la pensie pentru caz de boală, contractată în timpul şi din cauza serviciului,—neavând toate actele cerute de lege.

*

Ministerul a trimis tuturor revizoratelor şcolare o circulară, prin care cere să i se înainteze un tablou de toţi învăţătorii care au urmat diferite cursuri de perfecţionare, în vederea organizării unui plan de activitate culturală la care învăţătorii vor fi invitaţi să ia parte activă.

*

Insp. şcolar Iaşi în baza raportului depus de dl. insp. Măciuţchi, a intervenit la minister pentru repunerea în direcţie a inv. Elisei Chiaburu, de la Hâjdieni-Băiţi.

*

In urma avizului d-lui inspl general C. Florea, Ministerul a aprobat să se anuleze procesu verbal de inspecţie încheiat inv. Gh. Lupu dela Brăteni-Mihălăşeni jud. Botoşani în ziua de 12 | II | 93[illegible]

*

Ministerul a aprobat concediu de 3 luni pt. caz de boală inv. Vasile Şopron dela şc. Bălăneşti-Dărloave-Neamţ şi învăţ. Victor Lazăr dela Subcetani Roman cu aplicsrea art. 138 din lege.

*

Ministerul aprobă ca învăţ. Ion Gheorghiu să fie utilizat la şc. Tg. Frumuşica-Botoşani, până la finele anului, cu drept de transferare şi salar de titular.

REP.

CITIŢI „OPINIA"

Teatru SIDOLI Mâine Marţi 24 Ian. seara

Triumful veseliei

DRAGOSTE PENOTE

Operetă în 3 acte cu:

V. Maximilian, Marilena Bodescu, G. Groner, Silvia Fulda G. Lungeanu, Lulu Savu, Tantzi Cănăţănă şi jazzul Ey Roman

O acţiune pentru sistematizarea Iaşuiui

(Continuarea din pagina 1-a)

celările de terenuri. Pe acest plan se vor însemna străzile de mare circulaţie şi natura pavajelor; apoi un plan de situaţie a reţelei de distribuţia apei pe toate străzile şi cumenţiunea că nu există o alimentare cu apă pe intreg oraşul.

La acest plan se va ataşa şi harta cu fântânele şi ciuşmelele din care se alimentează cu apă populaţia oraşului.

In legătură cu această chestiune se vor prezenta şi buletinele ultime de analiză bacteorologică şi chimică a apei de băut,

Apoi, un plan de situaţie a reţelei de canalizare şi iluminat, la care se va ataşa regulamentul de distribuţia apei şi evacuarea apelor murdare, precum şi un tablou al mersului epidemiei de febră tifoidă pe ultimii 5 ani.

Se mai întocmeşte deasemenea: un plan al oraşului cu arătarea locurilor unde se depozitează gunoaiele; că gunoaele nu sunt întrebuinţate la ceva şi că în condiţiunile actuale de depozitare ele constituesc o primejdie din punct de vedere sanitar, ori pentru viitoarea extindere a oraşului; un plan al oraşului cu arătarea cartierelor creiate după război şi acelor care urma să fie create în viitor.

In acest ultim plan se va menţiona poziţia şi întinderea pieţelor, parcurilor, grădinilor publice şi eventual terenurile împădurite sau cari ar trebui împădurite în apropierea oraşului, spre a servi ca locuri de recreaţie.

Deasemenea se întocmeşte un plan al cartierelor în care predomină clădirea destinată comerţului şi industriei; precum şi un regulament asupra modului cum este organizat serviciul de apărare contra incendiilor, inundaţiilor şi contra atacurilor aeriene.

In ceiace priveşte partea referitoare la mijloacele băneşti, o execută d. Petrescu directorul financiar al Municipiului, care împreună cu d-nii: ing. E. Pettrov şi G. Grumăzescu vor lua parte alături de d. primar Ionescu, la şedinţă.

VIRGIL GHEORGHIU

Intunericul îi favorizează pe hoţi

O doleanţă a ieşenilor

Rubrica poliţienească înregistrează zilnic lovituri date în diferite cartiere ale oraşului, de către pungaşi.

Spărgând uşile s'au strecurându-se cu abilitate, hoţii devastează locuinţele operând de multe ori fără nici o grijă.

Asupra insuficienţei personalului poliţienesc s'a mai vorbit. Deoarece însă nu sunt fonduri, această chestiune nu poate fi rezolvată.

Dar ceia ce roagă mulţi ieşeni, jefuiţi sau în perspectivă de a fi călcaţi de hoţi, este de a se revizui iluminatul străzilor.

Unele artere de circulaţie, chiar în plin centru, sunt lăsate în beznă desăvârşită.

Iată, de pildă, s'a comis de curând un jaf la un negustor pe str. I. C. Brătianu.

Locuitorii de pe această stradă ne arată că hoţii lucrează în voe pentrucă pe porţiunea dintre str. Humpel-Maiorescu şi Sărărie nu sunt încă decât două-trei becuri, la intervale mari.

Când şi acestea se strică, strada rămâne în cel mai complect intuneric.

O cunoscută de pe această stradă ne arată că doarme în fiecare noapte cu câinele legat de... clanţa uşii, de frica hoţilor care-i dau târcoale.

La fel se plâng şi numeroşi locuitori din alte cartiere.

Transmitem rugămintea lor autorităţilor în drept, spre a se veni măcar pe această cale în ajutorul ieşenilor, scutindu-i de dima pe care o dau borfasilor.

Când?

Albă ca zăpada şi cei 7 pitici ??

Unde?

x Directorul Casei asigurărilor sociale D. Const. Buhoci directorul Casei locale a Asigurărilor Sociale a fost mutat la conducerea Casei Asigurărilor Sociale din Brăila.

In locul d-sale a fost numit d. Tarnavschi dela Cernăuţi.

Informaţiuni

x *Aflăm că d. prof. ar. Petruş Nicu escu, dela Facultatea de Medicina din Iaşi, se află de 2 săptămâni bolnav la Cannes (Franţa)*

x Duminică 22 Ianuarie crt. a avut loc celebrarea cununiei religioase la Biserica Barnovschi, a d-rei Veranica Haraga cu d. Ion Burcilă.

Balul a avut loc în casele d-lui I. Haraga industriaş din str. Sf. Lazăr 18.

Nuni au fost d-na şi d. Th. Apescăriţei, funcţionari superiori în Epitropia Sf. Spiridon.

Viza carnetelor militare

COMUNICAT

Se reaminteşte ofiţerilor şi subofiţerilor de rezervă precum şi soldaţilor din ctg. 1935—1911 inclusiv că, viza carnetelor respective se va face anul acesta pentru toţi, până la data de 28 Februarie, la sediul Cercului de Recrutare Iaşi pentru ceia din oraşul Iaşi.

In interesul celor de mai sus, Cercul de Recrutare face cunoscut că neprezentarea la viză atrage după sine pe toţi, sancţiuni mult mai grave, modificate în ultimul timp.

Comandantul, Cercului de Recrutare Iaşi

Lt. Colonel

D. GEANOLU

In toată Europa cafea cu lapte,
cafea cu lapte cu
Franck

x *Singurul film care reuşeşte să ţină a doua săptămână afişul la Iaşi, pentru prima oară în analele cinematografiei, este „Casa din Malta" cu frumoasa Viviane Romance. Azi la „Scala".*

x Dentista Tartacovskaia-Sclear din Str. Ştefan cel Mare No. 11, consultă zilnic între orele 9-1 a. m. şi 3-7 p. m.

x *PERSOANA care a pierdut un inel de aur la Banca Naţională Iaşi se poate prezenta la casieria băncii spre a-l ridica.*

x Publicaţiuni pentru „Monitorul Oficial" se primesc la „Opinia" Str. Lăpuşneanu 37.

x *Dentista L. CARC Piaţa Unirei (colţ str. Săulescu) consultă zilnic între orele 10—1 a. m. şi 4-7 d. a.*

Inaugurarea noului dispensar al Asigurărilor Sociale
din Cartierul Podul-Roş (Socola)
în prezenţa delegaţilor Ministerului Muncii

Eri dimineaţă, în prezenţa a peste o mie de meseriaşi, a avut loc solemnitatea inaugurării dispensarului muncitoresc al Asigurărilor Sociale, din cartierul Socola-Podul Roş. La această solemnitate muncitorească, au luat parte şi conducătorii Casei Centrale, d-nii: prof. Gh. Strat, preşedintele Consiliului de Administraţie, Mişu Enescu, director general, dr. G. Rădulescu, directorul medical şi dr. Gogu Enescu.

Printre cei prezenţi am remarcat pe d-nii: col. Caracaş prefectul judeţului, Caton Militeanu ajutor de primar, inspector general dr. Th. Bulău, inspector dr. C. Vasiliu medic primar al judeţului, dr. Andronovici medicul Municipiului, dr. C. Bulău, medic şef a Asigurărilor Sociale, Teodor Gheorghiu, preşedintele Asigurărilor Sociale, director C. Buhoci, V. Aslan preşedintele Camerei de Comerţ, Emil Ceicovschi fost senator al Muncii, Coteanu director B. N. R, N. Dimitriu preşedintele Camerei de Muncă etc.

Dispensarul instalat după cele mai moderne cerinţe şi înzestrat cu aparatele medicale cele mai perfecte, va deservi nevoilor asiguraţilor din cartierele muncitoreşti Socola, Nicolina, Podu Roş.

Meritele înfiinţării acestui dispensar-model revin în primul rând d-lor medic şef C. Bulău, şi preşedinte Th. Gheorghiu.

Solemnitatea a început printr'un serviciu religios oficiat de un sobor de preoţi în frunte cu P. S. Valeriu Moglan Vicarul Motropoliei, răspunsurile fiind date de corul bisericei „Prapa Doamna", condus de d. Sorin Vânătoru.

După oficierea serviciului divin, P. S. Valeriu Moglan a sfinţit noul lăcaş, după care luând cuvânt Sfinţia Sa făcînd legătură între îngrijirea sufletului şi a trupului, arată că este necesară o atentă grijă pentru căutarea sănătăţii. Fapta celor care au ridicat noul dispensar este o pildă frumoasă de dragoste neam şi de popor.

D. colonel Caracaş, prefectul judeţului în numele d-lui Rezident Regal, exprimă felicitări pentru opera realizată.

In numele primăriei a luat cuvântul d. ajutor de primar *Caton Militeanu* care scuzând lipsa d-lui primar general Ionescu, arată că înfăptuirea noului dispensar este cea mai frumoasă faptă în acest cartier.

D. dr. Th. Bulău în numele Ministerului Sănătăţii, arată că se inaugurează o nouă instituţie de asistenţă medicală care este instalată în cea mai insalubră parte a oraşului.

D-sa aduce elogii d-lui ministru Ralea şi tuturor celor care au contribuit la realizarea acestei frumoase opere de asistenţă medicală.

Ia apoi cuvântul *d. dr. C. Bulău medicul şef al Asigurărilor Sociale* din localitate, care declară că cu ocazia acestei solemnităţi, primul gând să se îndrepte către acel care întruchipează năzuinţele acestui neam, M. S. Regele Carol al II-lea.

In continuare, d-sa arată că înfiinţarea acestui dispensar corespunde unei vechi doleanţe a muncitorimei din această regiune, muncitorime săracă, locuind în casa insalubre, hrănindu-se insuficient.

A fost nevoe ca în fruntea Ministerului Muncii să vie d. prof. M. Ralea, omul învăţat care a reuşit să reformeze adânc instituţiile şi viaţa muncitorească, şi cu concursul neprecupeţit a d-lor preşedinte prof. Gh. Strat şi director general M. Enescu, să se poată participa astăzi la inaugurarea noului dispensar muncitoresc model.

D. dr. C. Bulău arată că alături de d-sa a avut un concurs neobosit a d-lui Teodor Gheorghiu preşedintele Asigurărilor locale cu care în repetate rânduri a intervenit la Bucureşti să obţie fondurile necesare ridicării noului dispensar.

Mulţumind tuturor oficialităţilor ieşene pentru concursul dat, d. dr. C. Bulău urează personalului noului dispensar spor la lucru.

Luând cuvântul d. *V. Arsenie* vechi fruntaş meşteşugar şi animator de totdeauna al intereselor breslaşilor ieşeni, arată că lipsa unui dispensar muncitoresc de cartier se resimţea de multă vreme.

D. Gh. Colcea, fost preşedinte al Camerei de Muncă, mulţumeşte d-lui Ralea pentru noua lege a Asigurărilor Sociale care era necesară încă de mult timp şi prin care se evidenţiază grija atât de mare ce o are d. ministru Ralea pentru asiguraţi.

*

D. Mişu Enescu directorul general al Casei Centrale, arată evoluţia acestei instituţii în decurs de 16 ani şi care plecând dela un buget de 14 milioane a putut realiza astăzi un buget de aproape 2 miliarde lei, şi prin sprijinul funcţionarilor, a corpului medical, şi a meseriaşilor, cât şi printr'o muncă titanică, Asigurările Sociale au ajuns la situaţia de astăzi. Asigurările trebuesc sprijinite, căci au un rol naţional şi social.

Meritul ridicării acestui dispensar revine în primul rând d-lui prof. Gh. Strat, un om de o energie şi iniţiativă deosebită, cât şi d-lor dr. C. Bulău, preşedinte Teodor Gheorghiu şi C. Buhoci directorul Casei Centrale.

Incheind, d. Mişu Enescu cere muncitorimii să fie liniştită şi să aibă încredere în conducătorii lor, care-şi fac datoria şi care sunt în slujba ţării.

Cuvântarea d-lui Gh. Strat
preşed. consiliului Casei Centrale

Primit cu îndelungi aplauze, ia cuvântul d. *prof. Gh. Strat*, preşedintele consiliului Casei Centrale, şi care ca fiu al Iaşului arată că ia cuvântul cu o firească şi o vădită emoţie. D-sa arată că sărbătorirea de azi, are o semnificaţie cu mult mai profundă, căci este moştenirea unei credinţe, concretizarea unui simţământ faţă de întreaga naţiune. Iaşul a fost oraşul jertfelor permanente. Iaşul este oraşul blazoanelor intelectuale. Iaşul trebue să se bucure de toate bucuriile fiilor săi; iar cine-i ieşan trebue să muncească pentru salvarea capitalei Moldovei.

Fiind în fruntea unei instituţii meşteşugăreşti d. prof. Gh. Strat arată că a înţeles să fie alături de nevoile lor. De aceia înţelegând necesitatea acestui dispensar şi pentru care d-rul C. Bulău medicul şef al Asigurărilor Sociale, a stăruit atât de mult, a pus la dispoziţie fondurile necesare.

In vastul d-sale program de muncă, a înscris pe lângă alte opere, şi noul spital spital muncitoresc dela Copou care va fi printre cele mai moderne spitale din Europa şi la a căruri inaugurare se va participa peste un an. Discutând problema Asigurărilor Sociale cât şi a asiguraţilor, d. prof. Gh. Strat arată că ea devine în fiecare zi mai pasionată.

Regimul cel nou în numele căruia vorbeşte, se întemeiază pe ideia de muncă, pe ideia de sinceritate în interesul naţiunii. Problema de care sunt preocupaţi conducătorii Asigurărilor, este aceia a locuinţelor muncitoreşti. Iaşul este printre primele oraşe din ţară unde pe un teren, fie donat s'au cumpărat, se va ridica un cartier muncitoresc după cerinţele cele mai moderne şi a cărei piatră fundamentală se va pune peste un an.

Incheind d. prof. Gh. Strat elogiază munca neobosită a d-lui ministru M. Ralea, iar în programul de muncă pe care a înţeles să-l aplice cu stricteţe, d-sa este secondat de un om muncitor, cinstit înţelegător al nevoilor muncitorimii, d. Mişu Enescu, directorul general şi motorul Asigurărilor Sociale.

*

Ia apoi cuvântul *d. Teodor Gheorgiu preşedintele Casei locale*. D-sa arată bucuria ce o are Iaşul văzându se înzestrat şi cu un dispensar plasat în plin centrul muncitoresc şi care va alina suferinţele celor bolnavi.

Mulţumeşte d-lui ministru Ralea şi conducătorilor Casei Centrale pentru atenţia acordată nevoilor ieşene, cât şi d-lui medic şef dr. C. Bulău, pentru interesul arătat muncitorimei.

D. Emil Ceicovschi fost senator al Muncii, arată că d. M. Ralea ministrul Muncii şi-a legat numele pentru totdeauna de acest oraş, şi muncitorimea ieşană îl va ţine minte pentru tot ce a făcut pentru ei. De aceiaşi dragoste se bucură un alt fiu al Iaşului d. Victor Iamandi, ministrul justiţiei, căruia ieşenii îi vor păstra o adâncă recunoştinţă.

D. Emil Ceicovschi arătând necesitatea acestui dispensar muncitoresc cu care viaţa muncitorească a fost aşa de frumos inaugurată, aduce omagii d-lor prof. Gh. Strat, Mişu Enescu, medic şef dr. C. Bulău şi Teodor Gheorghiu pentru tot ce au făcut pentru asiguraţii ieşeni.

Au mai vorbit apoi d-nii N. Dimitriu preşedintele Camerei de Muncă, N. O. Mărgărint fost preşedinte al Camerei de Muncă, Pescăriţei, dr. Adrian Scutaru etc.

*

Seria cuvântărilor fiind terminată, întreaga asistenţă a participat la un banchet servit de berăria „Luther".

La sfârşit s'au expediat telegrame M. S. Regelui Carol II, d-lor miniştri, M. Ralea şi Victor Iamandi.

emil ghiurtz

Mâine Marţi 24 Ianuar la SCALA
Dimineaţa dela ora 9
Spectacolele continuă fără întrerupere până la 1 noapte, cu
CASA DIN MALTA
Singurul film care ţine a doua săptămână afişul la Iaşi

Părinţi şi Copii!

Cinematograful „SIDOLI" prezintă de azi Luni 23 Ianuarie crt. filmul de înaltă moralitate.

„Copiii părăsiţi" !

Nu este o înscenare pe bază de fantezii, ci de o acţiune reală din viaţa de toate zilele !

Dela o generaţie la alta sunt deosebiri fundamentale ! Neînţelegerile sunt câteodată atât de mari, încât între cei mari şi cei mici se deschid prăpăstii, peste care nu se poate aşterne armonia. Sentimentele umane sunt înăbuşite de un egoism feroce !

Copiii părăsiţi

este o tragedie a celor mulţi şi neînţeleşi, plecaţi pe drumul suferinţei fără izbăvire!

Părinţi şi copii !

Veniţi să vedeţi de azi acest film epocal, această realizare de proporţii încă neîntâlnite,

De azi la SIDOLI

împreună cu uluitoarea Revistă

PARIS MELODY 1939

Muzică ! Dans ! Fast-Lux cu cel mai formidabil ansamblu de vedete Americane Rosemary Lane — Rudy Valee.

Complectare Jurnalul Paramount.

Rubrica cinematografică

La cinematografele din localitate vom vedea în săptămâna aceasta următoarele filme:

La „TRIANON" rulează „Marco Polo" cu Garry Cooper şi Sigrid Gurie.

Al doilea film este „Strada amintirilor" cu Katherine Hepburn şi Franchot Tone.

Complectare; Jurnalele sonore Fox Movietone şi Metro.

*

La „SIDOLI" se reprezintă filmul epocal „Copii părăsiţi", realizat după cunoscuta lucrare a scriitorului francez Pierre Decourcelle şi în care apare Annie Ducaux şi copii minune Serge Grave şi Jaques Tivoli.

Al doilea film este „Paris Melody 1939", o realizare muzicală cu Dick Powel.

Complectare jurnalul sonor Paramount.

La „PHOENIX" se reprezintă deasemenea două filme premiere de bună calitate.

E vorba de „Inchisoarea fără gratii", un film de moravuri cu celebra Annie Ducaux; şi „O anumită femeie" cu marea vedetă Bette Davis.

Complectare Jurnalul sonor Paramount.

*

La „SCALA" — dat fiind succesele obţinute—vor rula aceleaşi filme din săptămâna trecută „Casa din Malta" şi „Satana în frac".

Informaţiuni

x *Duminică 29 Ianuarie crt. va avea loc la sediul Corpului Didactic din str. Lăpuşneanu, sărbătorirea a 40 de profesori cu ocazia ieşirii lor la pensie.*

Vor asista I. P. S. S. Mitropolit Nicodim, d. prof. P. Andrei ministrul educaţiei naţionale, d. prof. Gr. T. Popa preşedintele Cercului Didactic etc.

x Delegaţia Economică a Guvernului a decis ca pentru exporturile de grâu şi făină ce se vor efectua în timpul dela 10 Februarie până la 9 Martie inclusiv, să se menţină primele de valorificare existente.

x CONFERINŢĂ.- Miercuri 25 Ianuarie a. c. ora 18,30, are loc în Amfiteatrul de Mineralogie al Universităţii, conferinţa d-lui Profesor Universitar Ştefan Popescu, tratând despre:

Lucrări Culturale la porumb

Conferinţa face parte din ciclul conferinţelor cu caracter technic, organizat de Cercul Regional A. G. I. R. Moldova-Iaşi.

Intrarea liberă.

x Din ordinul Comunităţii Izraelite, s'au făcut la diferite sinagogi din Iaşi, rugăciuni pentru însănătoşirea Excelenţei Sale d. Rezident Regal al Ţinutului Prut.

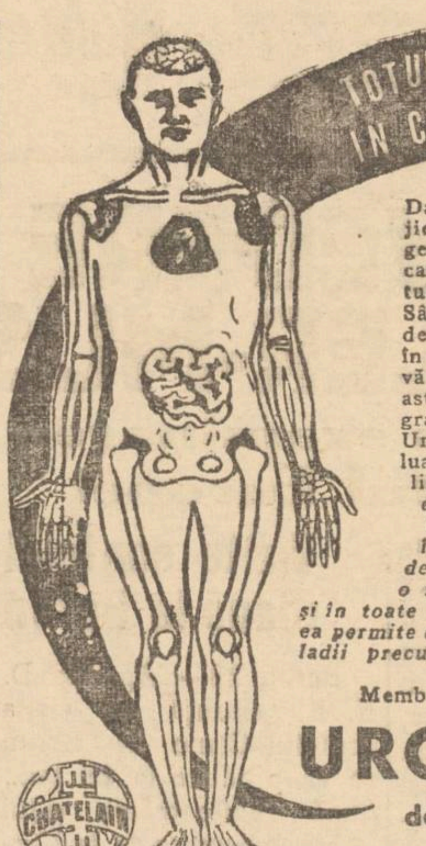

Dacă aveţi migrene, ameţeli, vâjieturi în urechi, turburări digestive, dureri de şale, sunteţi candidat la boală şi este momentul de a acţiona.
Sângele vă este supraîncărcat de otrăvuri, pe care le revarsă în torentul circulatoriu, ficatul vă este înfundat, filtrul renal astupat, şi maladiile cele mai grave vă pândesc.
Urodonal vă va scăpa, dacă veţi lua în fiecare zi una sau două linguriţe în puţină apă. *„Urodonal este un medicament, a cărui formulă s'a relevat, prin întrebuinţare, ca extraordinar de fericită. Cura de spălare, ce el o realizează, este întotdeauna, şi în toate cazurile, folositoare tuturor: ea permite de a înlătura numeroase maladii precum şi o bătrâneţe prematură".*
Prof. G. POUCHET
Membru al Academiei de Medicină
URODONAL
dezintoxică organismul
La farmacii şi droguerii
ESTE UN PRODUS CHATELAIN, MARCA DE INCREDERE

PASTILE VALDA
IN CUTII ORIGINALE
evită CONTAGIUNEA

Un medicament miraculos

pentru nenorociţii care suferă de boli nervoase de stomac.

Dl. redactor C. J. din Bucureşti, str. Popa Soare 70 ne scrie :

„In urma sfatului colegului meu de redacţie, d. Constantinescu, am luat 2 sticluţe cu renumitul preparat american „Gastro D". După un timp oarecare am putut consta a dispariţia crampelor şi totodată o ameliorare a stării mele generale. Vă mulţumesc atât Dvs. cât şi colegului meu, care m'-a recomandat cu căldură şi din toată inima acest remediu, minunat pentru nenorociţii suferinzi de boli nervoase de stomac.

Preparatul Gastro D se găseşte de vânzare la farmacii şi droguerii sau prin mandat contra sumei de lei 135 dela Farmacia „Thoiss" Bucureşti, Calea Victoriei 124.

Este recomandat şi de medici.

PRAFURI MIGRENO-NERVOSIN
COCOŞEL
GĂSECKI
înlat.→ DURERILE de CAP, de DINŢI, GRIPA, RĂCEALA
CEREŢI PRAFURI ORIGINALE COCOŞEL

Recitalul de pian
de astăseară al D-rei Rodica Soutzo

Astă seară Luni 23 Ian. c. are loc *recitalul de pian* al D-rei Rodica Soutzo, Programul bogat variat; din Scarlatti, Beethoven, Liszt, Schumann, Chopin. Concertul dela Iaşi este pus sub patronajul d-nei şi d-lui general M. Negruzzi, Rezident Regal.

Biletele la agenţia teatrală Socec.

Succesul concertului d-rei Rodica Suţu, la Paris

Ziarul „Universul", cu data de Duminecă 22 Ianuarie, publică următoarele :

„La Ecole Normale de Musique dela Paris, a fost, Joi 5 Ianuarie, Concertul pianistei Rodica Soutzo. Această audiţie a însemnat, atât pentru tânăra pianistă română cât şi pentru prestigiul ţărei noastre, un mare succes. Un program variat desăvârşit în artă şi technică, a evidenţiat calităţile alese de muzicalitate, mecanism şi distincţie ale concertistei.

Cunoscută la noi în ţară din numeroasele turnee de concerte şi numeroase audiţii la Radio, D-ra Soutzo porneşte sub bune auspicii pentru a cuceri sufragiile cercurilor muzicale de peste hotare.

*

Elevă a lui Alfred Cortot, Lazare Levy şi a Doamnei Bascourret de Gueraldi, s-a terminat de curând studiile, absolvind cu deosebit succes, cursurile Şcoalei Normale de muzică din Paris.

Rodica Soutzo anunţă o serie de concerte în principalele oraşe din ţară şi Bucureşti".

✚

Anny soţie, Eufrosina Apostu soacră, Jenny, Virginia şi Lace, surori, Olguţa şi Ricu Apostu, Margot şi Matei Apostu, Florica şi Titel Uilea, Rita şi Costache Vătui, Ion Apostu, cumnate şi cumnat, precum şi familiile Dr. Matei Sava, Andrievici, Theodorescu, au nemărginita durere de a anunţa încetarea din viaţă prea scumpului şi bunului lor

BRUNO BRAESKY

artist societar al Teatrului Naţional

în vârstă de 44 ani, după o scurtă şi grea suferinţă Sâmbătă 21 crt.

Corpul defunctului este depus la Biserica Sf. Spiridon iar înmormântarea va avea loc mâine Marţi 24 Ianuarie ora 2 d. a.

Prietenii şi toţi acei ce l'au cunoscut pe regretatul defunct sunt rugaţi a lua parte la trista ceremonia.

Cinema „PHOENIX" Un program neegalat
Două filme, care pasionează şi amuză, situându-se în fruntea producţiei mondiale
Inchisoare fără gratii
Povestea reală a fetelor de 18 ani, cu Annie Ducaux
O FEMEIE ANUMITA
cu cea mai mare şi frumoasă vedetă americană BETTE DAVIS
Un program excepţional, cu preţurile cele mai reduse; 14. 10 şi 7 lei

ULTIMA ORA

INTREVEDERE HITLER-MUSSOLINI
pentru examinarea situaţiei din răsăritul Europei

Varşovia 23.— Agenţiile de presă transmit ştirea că va avea loc în curând o întâlnire între d-nii Hitler şi Mussolini, la castelul Schoenbrunn de la Viena,

Actualmente se lucrează la renovarea acestui castel istoric, în vederea întrevederei celor doi conducători de State.

Mareşalul Goering va pleca la Viena, la sfârşitul acestei luni, pentru a pregăti întâlnirea de la Viena.

Axa Roma-Berlin are de examinat ultimele probleme la ordinea zilei şi în special situaţia din răsăritul Europei.

Vizita contelui Ciano la Berlin

Berlin 23 -- Agenţia D. N. B. anunţă că vizita contelui Ciano la Berlin se va produce la 28 Ian., după reîntoarcerea d-lui Von Ribbentrop de la Varşovia.

Ministrul de externe al Italiei va participa la şedinţa festivă a Reichstagului de la 30 Ianuarie, când se serbează aniversarea regimului naţional-socialist.

La această şedinţă vor participa pentru întâia dată deputaţii din Austria şi regiunea sudetă.

Intre Germania şi Cehoslovacia

Praga 23.—Oficiul de presă a dat un comunicat în legătură cu vizita la Berlin a d-lui Chwalkovschi, ministrul de externe al Cehoslovaciei, arătând că această vizită nu este în legătură cu cine ştie ce combinaţii ascunse, cum anunţă unele ziare.

Ministrul de externe a luat contact cu conducătorii germani, spre a stabili puncte de înţelegere în ceia ce priveşte orientarea Cehoslovaciei şi politica ei externă.

Atac banditesc
asupra staţiei Cotnari

Un îndrăzneţ atac banditesc s'a produs Sâmbătă noaptea asupra gării Cotnari.

La miezul nopţii, pe când gara Cotnari era părăsită de personal, fiindcă trenurile nu circulă noaptea pe acolo, 9 bandiţi au împresurat clădirea cu intenţia de a jefui cassa de bani a staţiei.

In clădire nu se afla decât şeful staţiei, care dormea.

Bandiţii au profitat de acest fapt şi au început a sparge uşa din dosul gării.

Au avut însă ghinionul să fie simţiţi de o femeie de serviciu care auzind zgomote suspecte a ieşit din casă şi a surprins pe cei 9 bandiţi în plină operaţie.

Văzându-se descoperiţi, bandiţii au prins femeia care începuse a ţipa şi au maltratat-o în chip groznic.

Intre timp au sărit în ajutor locuitorii din împrejurimi şi şeful staţiei cari au deschis foc de armă împotriva atacatorilor.

Bandiţii au răspuns şi ei cu armele.

Schimburile de gloanţe au durat multă vreme.

In cele din urmă bandiţii văzându-se împresuraţi s'au făcut nevăzuţi în bezna nopţii. Din fericire n'a fost atinsă de gloanţele bandiţilor, nici o persoană.

In schimb s'au găsit urme de sânge la uşa staţiei. Se bănueşte că unul din bandiţi au fost grav rănit, sorbind după lacul de sânge care s'a găsit în apropierea gării.

Imediat a fost anunţat postul de jandarmi care a început cercetări pentru urmărirea bandiţilor. Rep.

Noul comitet al Cercului Didactic

Cercul Didactic din Iaşi şi-a ţinut eri adunarea generală anuală la sediul din str. Lăpuşneanu, sub preşedenţia d-lui prof. dr. Gr. T. Popa.

A luat cuvântul *d. prof. dr. Gr. T. Popa* care a făcut o expunere asupra activităţii din cursul anului trecut.

D-sa mulţumeşte adunării pentru sprijinul ce i l-a acordat în cursul anului expirat şi anunţă că în curând cercul didactic se va constitui şi breaslă.

D. prof. Bosnea dă celire raportului cenzorilor şi arată că încasările pe 1938 se ridică la suma de 524.284 lei, iar cheltuelile la lei 347.433.

Mai vorbesc *d-nii prof.: Lungu, Martiniuc, Pamfil, Maronescu, etc,* după care d. prof. dr. Gr. T. Popa anunţă că Duminică 29 crt. va avea loc sărbătorirea a 40 de profesori ieşiţi de curând la pensie.

La sfârşitul şedinţei se alege noul comitet format din d-nii: prof. Gr. T. Popa, prof. E. Diaconescu, prof. Ştefan Bârsănescu, prof. D. Galiţeanu, prof. Antoaneta Costinescu, prof. C. Florea, prof. Nistor, şi prof. Dodon; iar cenzori d-nii: B. Constantinescu, Gh. Bonea, şi d-na Mathilda Diaca.

REP.

Conferinţă agricolă
a Ţinutului Prut

In vederea organizării statisticei agricole a ministerului agriculturei şi domeniilor, s'a organizat un ciclu de 10 conferinţe pe ţinuturi.

S'au ţinut până acum conferinţe la Galaţi, Cluj, Chişinău, Craiova şi Cernăuţi.

Astăzi şi mâine se ţine la Iaşi conferinţa pe ţinutul Prut.

De la centru au sosit d-nii ing. inspectori generali C. Filipescu directorul Serv. de studii din ministerul domeniilor; P. Morcovescu, D. A. Carabella de la propaganda agricolă, ing. inspectori silvici Cezar Cristea de la propaganda forestieră, şi D. Antonescu.

Au fost convocaţi şefii tuturor serviciilor, agricole, silvice şi zootehnice din ţinut.

Conferinţa începe astăzi la ora 11, la prefectura de judeţ.

x Tenul iritat de vânt şi de frig se înfrumuseţează repede şi admirabil întrebuinţând Crema Miraculoasă preparatul Laboratorului Dr. A. Ratianu Iaşi, str. Cuza Vodă 83.

Această minunată cremă albeşte şi catifelează pielea, distrugând petele şi coşurile de pe obraz. Se trimite contra ramburs oriunde se cere.

Un preot atacat
de o haită de lupi

Buzău 23.—Parohul comunei Trestioara a plecat împreună cu un cântăreţ, spre un sat unde trebuia să facă slujbă.

Preotul a plecat Sâmbătă noaptea ca să fie Duminică la biserică.

Pe drum însă le-a ieşit în cale o haită de lupi.

Preotul şi dascălul de-ab a au scăpat urcându-se într'un copac.

Dimineaţă, i-au găsit oamenii degeraţi de frig.

x Dl. ing. Gh. Alexa a fost numit sub-director al Politechnicei „Gh. Asachi" din Iaşi.

Stiri judiciare

Proces de exerocherie cu logodna. — In faţa Curţei de apel secţia II a venit spre judecare procesul de exrocherie privitor pe doctorul Moisă Segal din Bacău str. Enea 4.

In anul 1932, inculpatul Moisă Segal, fiind încă student a plecat la Toulouse pentru a studia medicina.

Neavând bani pentru a continua studiile, Moisă Segal, se reîntoarce în ţară, şi pentru a putea face „rost" de bani, îşi pune ...candidatura la însurătoare.

Prin intermediul unor rude Moisă Segal face cunoştinţa d-rei Lorica Marcovici din Tg. Ocna, cu care se logodeşte, având însă grijă, ca aconto asupra dotei să ia suma de 700 mii lei.

Moisă Segal, pleacă în străinătate şi-şi ia diploma de doctor; iar după ce revine în ţară, strică logodna, refuzând a restitui banii primiţi.

Reclamat autorităţilor, Moisă Segal, este trimis în judecată pentru exrocherie, însă, este achitat, dar e obligat a restitui cele 700 mii lei.

In contra acestei hotărâri atât Moisă Segal cât şi d-ra Lorica Marcovici fac apel la Curte.

Lipsind martorii procesul a fost amânat pe ziua de 9 lunie crt.

•

Vânzare silită. — D-nii A. Dimitriu şi Şt. Negoescu au cerut tribunalului comercial scoaterea în vânzare a viei din Com. Galata jud. Iaşi, proprietatea d-lui Iosef Rohr pentru suma de 500 mii lei.

•

Faliment.—Curtea de Apel secţia I a amânat pentru ziua de 27 Martie, procesul comerciantului Avram Strulovici din Bacău, condamnat la 1 an închisoare pentru bancrută frauduloasă.

INFORMATIUNI

x Starea d-lui Rezident Regal M. Negruzzi s'a ameliorat mult în cursul zilei de eri.

Temperatura este normală.

S'a înlăturat orice teamă de complicaţii.

Incepând de astăzi, dl. general M. Negruzzi a intrat în covalescenţă, mergând spre restabilire completă.

x *Din cauza serbătorii naţionale de mâine (24 Ianuar), numărul viitor al ziarului apare Mercuri 25 Ianuar, la orele obişnuite.*

x *Termenul pentru depunerea declaraţiilor de impunere anuală şi celor de chirii prevăzute la art. 84 pct. 2 şi 5 din legea contribuţiunilor directe, a fost prelungit până la 28 Februarie.*

x In ziua de 1 Februarie crt. se va ţine la Spitalul Sf. Spiridon concursul de internat fixat de Ministerul Sănătăţii.

S'au înscris până în prezent circa 20 de studenţi şi studente.

x Dl. colonel Adam inspector municipal a confiscat 512 pâini dela brutăria Iosub Rubin din str. Şcoala şi 413 pâini dela brutăria Chisel Dulce din str. Şcoala 65, din cauză că aveau lipsă la cântar.

x După trecerea trenului aşi-Dorohoi a fost păsit pe linie, în apropiere de staţia Todireni, cadavrul lucrătorului ceferist Const. Ţurcanu din Fioreşti-Bălţi.

Se crede că el s'ar fi sinucis.

mâine seară

„Dragoste pe note"
la Sidoli

Toţi ieşenii şi-au dat întâlnire mâine seară la Sidoli, când poposeşte turneul veseliei cu admirabila comedie „*Dragoste pe note*". Inepuizabilul comic V. Maximilian şi tot ansamblul Teatrului vesel joacă în această comedie, montată de d. Aurel Maican.

Ultimele bilete la Agenţia Ath. Gheorghiu.

Preşedintele Azana a părăsit Barcelona
Republicanii pregătesc o rezistenţă disperată

Paris 23.—Din Barcelona se anunţă că preşedintele Azana a părăsit oraşul, plecând într'o direcţie necunoscută.

După unele informaţii, preşedintele Spaniei republicane ar fi plecat la Valencia sau Madrid.

Guvernul din Barcelona a luat intense măsuri de a spori apărarea oraşului.

Pe înălţimile din apropierea oraşului se construesc forturi şi tranşee.

Republicanii sunt hotărâţi să apere oraşul cu ultima energie.

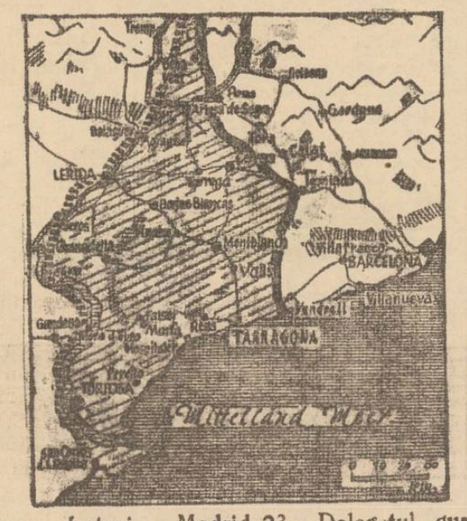

Madrid 23.—Delegatul guvernului însărcinat cu evacuarea populaţiei, a înaintat un raport în care arată că în curând vor părăsi capitala 100 de mii persoane.

Refugiaţii vor fi transportaţi în Cuenca şi alte provincii.

Burgos 23.—Trupele naţionaliste au ocupat ieri localităţile Vendrell şi Igualada, continuând marşul asupra Barcelonei.

Conferinţă sionistă

Bucureşti 23.—Intr'un local din str. Anton, Panu 7, s'a întrunit eri o conferinţă sionistă, la care au participat delegaţi din toate provinciile.

Conferinţa a fost prezidată de rabinul Niemerover.

La sfârşit s'au votat mai multe rezoluţiuni cu privire la chestiunea emigrării evreilor.

Fenomenal!

Pentru prima oară la Iaşi Filmul colosal care intră în a doua săptămână de succes formidabil

Casa din Malta

cu cea mai frumoasă femeie din Franţa

Viviane Romance

AZI LA SCALA

Filmul ofensivei sanitare

Campania sanitară desfăşurată astă toamnă în întreaga ţară, din iniţiativa şi sub conducerea d-lui general dr. Marinescu, ministrul sănătăţii, cu colaborarea echipelor sanitare, a personalului medical şi a tuturor autorităţilor, a schimbat complect faţa sănătăţii şi salubrităţii satelor.

Mii de fântâni au fost asanate, casele au fost deparazitate şi curţile, băltile au fost secate, s'au săpat sute de km. de şanţ, s'au ţinut conferinţe şi s'au acordat consultaţii gratuite.

Episoadele acestei campanii sanitare se pot urmări în filmul care a fost adus de la Bucureşti de dl. dr. T. Bulău, inspector general sanitar şi care rulează toată săptămâna la Trianon

Leopardul Suzanei ??
— cu —
Katharine Hepburn

ORA 12
PLECAREA CONTELUI CIANO

Belgrad 23.—Contele Ciano, ministrul de externe al Italiei, a părăsit aseară Jugoslavia.

La gară a fost uondus de dl. Stoiadinovici.

Principele Regent Paul a acordat d-lui Ciano decoraţia „Vulturul alb".

Luptele din Spania

Salamanca 23. — Comunicatul naţionalist, arată că au fost cucerite în cursul zilei de eri 19 sate.

Au fost făcuţi prizonieri 5293 republicani.

•

Barcelona 23—Organele republicane arată că în mai multe sectoare naţionaliştii au suferit înfrângeri, fiind respinşi.

Un dar al d-lui Hilter

Roma 23.—Generalul Mackensen a sosit în Italia aducând principesei Maria Savoia un cadou cu prilejul nunţii.

Fuehrerul a trimis din Germania un vas cu o minunată orchidee.

Darul a fost adus cu avionul.

Informaţiuni

x Mii de spectatori, cari nu au putut vedea săptămâna trecută marele film „Casa din Malta", au determinat direcţiunea cinematografului Scala să reţină acest film până Joi seara. Aşa dar, vor putea vedea „Casa din Malta" de azi până Joi seara, pentru ultima oară la Iaşi.

x **Untură de peşte Medicinală**, Norvegiană, s'a primit la **Farmacia Dr. Ratianu** cu care se prepară zilnic *untură de peşte jodoferată.*

Untura de peşte Norvegiană veritabilă, simplă sau jodoferată, fiind bogată în *jod şi vitamine* se recomandă cu mare succes adulţilor şi copiilor slăbănogi şi lymfatici pentru purificarea sângelui şi ca întăritor al organismului.

x *Minunată, fermecătoare, este Bette Davis în filmul senzaţional „O anumită femeie" Azi la „Phoenix".*

x In urma cererii unei public numeros „Scala" rulează încă patru zile, de azi. cel mai mare film al timpurilor „Casa din Malta" cu frumoasa Viviane Romance.

x La boalele de ficat şi intestine se recomandă numai BORVIZUL DE BORSEC.

x Filmul fetelor de 18 ani „Inchisoarea fără gratii" trebue văzut azi la „Phoenix" de toată lumea.

Cumpăr aur de dinţi, bijuterii. Vindeţi bine

Brătianu 82

Ceasornicar specializat la Paris

DOCTOR
SOLO SCHREIFEL
SPECIALIST IN
BOLI DE PIELE, VENERICE, SIFILIS
Tratamentul precoce al sifilisului prin examenul ultra-microscopic
DIATERMIE
Raze ultra-Violete
Consultaţii şi tratamente
7—10 dim. şi 2—9 seara
Str. Anastasie Panu 70
peste drum de Bis. Sf. Neculai

Scala
A doua săptămână de mare triumf!

Azi dela ora 3 p. m. — Mâine, Marţi, dela 9 dimineaţa

In urma cererii unui public numeros, care nu a putut vedea filmul colosal al traficanţilor de carne vie

CASA din MALTA

cu cea mai frumoasă femeie a ecranului mondial

VIVIANE ROMANCE

va mai rula patru zile cu începere de azi

odată cu filmul de aventuri senzaţionale

SATANA IN FRAC

Jurnalul „Paramount" nerulat încă la Iaşi completează bogatul program.

Se atrage atenţia că aceste filme epocale nu vor mai rula la Iaşi

Ştiri poliţieneşti

Răufăcători prin spargerea uşei au pătruns în locuinţa d-lui Maer Aron din str. Sf. Lazăr No. 15, de unde au furat haine, bijuterii în valoare de câteva zeci de mii de lei precum şi o importantă sumă de bani. S'au luat imediat măsuri pentru descoperirea hoţilor.

— Se ştie în cercetarea poliţiei numitul Bariumbulum Solomon din Chişinău str. Chilia No. 18. Acesta a fost surprins pe când încerca să vândă 24 piei de mânz vopsite precum şi numeroase piei de karakule, unor negustori din str. Ştefan cel Mare, fără a le putea justifica proveniena.

— A fost transportat la spitalul Sf. Spiridon numitul Hancu Ioan din str. Vulpei No. 5. Acesta pe când se afla în localul de cârciumă a d-lui I. Herman din Piaţa Sf. Spiridon a fost lovit puternic în cap cu o stică de sifon de către chelnerul Zigu.

— Maşina No. 1020 condusă de şoferul Mândru Ioan, pe când mergea pe Str. Carol în dreptul străzii Lăţescu a dat peste d. Spiru Vasile din Str. Carol No. 23, producându-i uşoare leziuni.

Adânc întristaţii Hans fiu, Ecaterina şi Gheorghe Cuchiriţă părinţi, Maria, Eufrosina, Grigore, Dumitru, Elena, Natalia, Maria, Neculai, Mitel surori, fraţi şi cumnaţi, precum şi familiile Simionescu, Ilade şi nepoţi, au nemărginita durere de a anunţa încetarea din viaţă a scumpei şi prea iubitei lor

Profira Schauer

funcţionară

în vârstă de 48 ani, după o scurtă dar grea suferinţă Sâmbătă 21 Ianuarie a. c.

Corpul defunctei este depus la Biserica Sf. Gheorghe Lozonsky. Inhumarea va avea loc mâine Marţi 24 Ianuarie ora 1 p. m.

Prietenii şi toţi cei ce au cunoscut-o pe regretata defunctă sunt rugaţi a lua parte la trista ceremonie.

PIERDUT Cartea Asigurărilor Sociale No. 1815 pe numele Goldstein Idel, cofetar, din Iaşi str. I. C. Brătianu 81 Se declară nulă.

ANUL XXXVI No. 9543

1 LEU

ABONAMENTE:
Lei 350. . . . . pe un an
„ 180. . . . . „ 6 luni
„ 90. . . . . „ 3 luni
„ 35. . . . . „ 1 lună
„ 1500. . . Instituții publice

Atelierele tipografice „Opinia"
IAȘI STR. LAPUȘNEANU 37

BIBLIOTECA UNIVERSITARĂ - IAȘI -

OPINIA

Ziar popular cotidian

JOI 26 IANUARIE 1939

TELEFOANE
Redacția. . . . No. 1298
Administrația . . „ 1299
Serv. de noapte red. . „ 1436

Redacția și Administrația
IAȘI STR. LAPUȘNEANU 37

Director C. R. GHIULEA

ANUL I

ORGANELE DIRECTOARE ALE F. R. N.

„Frontul Renașterii Naționale" a intrat în faza organizării efective. Majestatea Sa Regele a semnat Decretul de numirea membrilor în Directorat și în Consiliul Superior Național.

Se știe că aceste două organe constituesc centrul de direcție al „Frontului". Directoratul este organul permanent de conducere—executivul acestei organizații politice; — iar Consiliul Superior Național, este organul deliberativ, acela care va lua hotărârile de durată ale Frontului. Ele sunt expresia cea mai înaltă a acestui corp politic care reprezintă solidaritatea Nației.

În consecință, membrii acestor organe trebuiau să corespundă, nu numai criteriului corporatist, care stă la baza întregei alcătuiri actuale a Statului nostru; ci mai ales să exprime cu exactitudine capacitățile noastre de muncă și creație, **elitele Națiunei.**

Fără îndoială că felul în care au fost alcătuite aceste organe de conducere împlinește în mod strălucit imperativul selecțiunii, Oamenii numiți în înaltele locuri de răspundere ale Frontului sunt cei mai indicați să înfățișeze în fața opiniei publice, oglinda veridică a forțelor vii ale națiunei muncitoare. Din toate straturile societății noastre au fost aleși acei ponderi de valoare, care cu mercat în fie care domeniu de activitate, un pas înainte.

Numele ca Armand Călinescu, Victor Iamandi, Petre Andrei, Mircea Cancicov, Gheimegeanu, Mihail Ralea, sau Gheorghe Florian, Ionescu-Sișești, Mihail Șerban, C. Sescioreanu; sau acelea ale d-lor C. Angelescu, Ion Bujor, Mitiță Constantinescu, Grigore Gafencu, Savu, Victor Slăvescu, Th. Zipa, Traian Ionașcu, I. Axinte Viorel Tilea, etc., arată imediat, spiritul imparțial și adânc înțelegător, care a prezidat operațiunea alegerii.

Dar prezența acestor bărbați în organele de coducere ale Frontului, mai dovedește ceva.

Este anume solidaritatea profundă, organică a elitelor națiunii în slujba noilor idealuri politice și morale românești.

Este legătura vie între categoriile producătoare ale Neamului nostru și conștiința celor ce-l reprezintă cu adevărat, că numai prin unire se poate realiza ceva durabil.

Strânși uniți în jurul M. S. Regelui, având în fruntea oastelor noastre munc toare elitele Națiunii, vom reuși să dăm o valoare nouă forțelor și capacităților noastre de înfăptuire.

Vom reuși în acelaș timp să facem din România un bloc de nezdruncinat, prin solidaritatea lui organică și conștiința sufletească

D-na Agatha Barsescu despre artistul Bruno Braeschy

Din partea marei tragediene, d-na Agatha Barsescu, primim următoarea impresionantă scrisoare:

Domnule Director,

Vă rog cât se poate de călduros a face cunoscut prin „Opinia", jurnalul meu favorit, marea durere ce simt la pierderea iubitului camarad Bruno Braeschi. Am avut pentru dânsul o adevărată dragoste de soră și o sinceră admirație pentru talentul său; am avut bucuria de a juca de multe ori împreună în diferite piese, dar mai cu seamă în *„Mesalina"* și în *„Strigoii"*.

Am păstrat despre artistul Braeschi amintirea cea mai frumoasă, care nu se va șterge niciodată din mintea și inima mea.

Ca om, era camaradul cel mai scump, bun, sincer drept și întotdeauna cu surâsul pe buze, bine-voitor.

Parcă-l văd întâlnindu-mă și cum striga:

— „Ce mai faci dudue Agatha ?"

Și eu acuma îi strig:

— „La revedere iubite camarade Bruno Braeschi!"

Bunul Dumnezeu să-l odihnească în pace...

AGATHA BARSESCU

23 Ianuarie 1939.

A murit un actor...

Vestea morții artistului Bruno Braesky a surprins prin grabă desnodământului neașteptat de nimeni, incredințați că dorul de viață și robustimea trupului călit de tinerețea anilor, va învinge boala ce de câtăva vreme cerca să-l doboare. Nădejdile tuturor celor strâns legați de Bruno Braesky, s'au spulberat mai curând decât se credea, chiar de către cei mai puțin optimiști dintre îngrijitorii lui. Viața s'a frânt dintr'odată.

Seninul s'a revărsat peste durerile unuia, care nu a fost deprins să-și ascundă suferințele sub fardul zâmbetului convențional.

Nici când Bruno Braesky nu a cunoscut mușcătura boalei.

S'a prăbușit, fulgerat din plin în vârtoșenia vârstei, rărind astfel rândurile puținilor cari au mai rămas credincioși bătrânului teatru moldovenesc.

În cei douăzeci de ani de activitate artistică închinați scenei ieșene, Bruno Braesky și-a câștigat cu vrednicie un loc de bună aducere aminte, datorită conștiinciozității pusă în interpretarea oricărui rol necredințat, sârguinței de a se ridica dincolo de obișnuitul mulțumitor și mai cu seamă dragostei de meseria ce și-a ales-o.

Ani de-a rândul a purtat pe umeri ingratitudinea rolurilor de june amorez, dând suflet din sufletul lui personagiilor țesute din imaginația creatorilor de frumos și făcând să vibreze versul spre care avea deosebită înclinație.

Ani de-a rândul s'a străduit să calce pe urmele marilor înaintași și să mențină prestigiul neștirbit teatrului moldovenesc, contribuind cu o modestie rar întâlnită în lumea culiselor, la propășirea Instituției pe care a iubit-o cu adevărat.

Stagiuni întregi, Bruno Braescky, a jucat orice, punând în toate rolurile, aceiași râvnă caracteristică tuturor acțiunilor din scurta lui viață.

Dacă Bruno Braesky nu a avut timpul trebuitor desăvârșirii realizărilor artistice, realizări ce se înfăptuiesc numai în maturitatea talentului, adică tocmai în clipa când ne-a părăsit și deci nu a putut să ne dăruiască tot ceiace ar fi avut putință,—în schimb „omul" Braesky purta un suflet cum rar se întâlnește printre foștii lui tovarăși de bucurii și de triste ți, un suflet mult înțelegător și mult iertător al tuturor micimilor omenești.

Chiar dacă numele lui va fi cândva uitat de public, amintirea aceluia care a fost Bruno Braesky va rămâne multă vreme adânc săpată în inimele celor cari l-au prețuit, pentru deosebitele calități ce le-a întrupat.

Nu a murit numai un actor—ci un mare și drag prieten.

ADRIAN PASCU

Amintirea Reginei Maria

După șase luni de la moarte, figura Marei noastre Regine s'a înălțat atât de mult încât astăzi când o evocăm în reculegere, ni se pare că întâlnim unul din acele chipuri asupra cărora istoria a vorbit definitiv.

Fără îndoială că Regina Maria întrase de mult în lumina cea mai clară a istoriei și că faptele, viața și idealurile ei se legaseră atât de profund de viața și istoria Neamului nostru, încât încă din timpul strălucitei sale existențe Regina se desprindea de îndoielile actualității, planând într'o regiune unde numai gloria era acces.

Viața Reginei Maria, pe care trebue s'o avem în față atunci când ne amintim de ea, a fost o viață de subordonare a drepturilor și aspirațiilor legitime ale tinereții și existenței omenești în genere, unui ideal mai înalt.

Regina Maria a mărturisit ea singură cât de greu este drumul stăpânitorilor de tron. A trebuit să-și închine Patriei tinerețea și viața. A trebuit să renunțe la plecările și chemările anilor ei tineri. A trebuit să se apropie de sufletul celor mulți și să se jertfească pentru ei.

O viață închinată colectivității și idealurilor naționale, este una dintre cele mai frumoase izbânzi asupra condiției noastre de oameni.

Astăzi pilda ei stăruie și mai mult asupra sufletelor noastre, fiindcă Patria ne chiamă mai poruncitor ca oricând, la datorie.

O amintire despre profesorul Neagoe Popea

Era în timpul războiului, prin luna Iunie, anul 1917 când l'am cunoscut prin următoarea împrejurare:

La școala No. 1, din comuna Sulița, jud. Botoșani unde funcționam ca învățător director, s'a înființat în acel timp o școală „Normală Divizionară mixtă" a cărei, conducere mi-a fost încredințată mie, având ca colegă-profesoară pe d-na Elena Lăbușcă acum distinsă Institutoare în Municipiul Iași. La deschiderea școalei am avut de întâmpinat multe greutăți, (ca în timp de război). Totuși la 1 Octombrie 1916 cursurile au fost deschise în mod normal. Am străbătut cu greu iarna acestui an și am ajuns în primăvară, zorind terminarea materiilor după program, apropiindu-se și epoca examenelor de fine de an, care examene urmau să fie prezidate de un delegat al ministerului.

Ori, tocmai persoana acelui delegat mă preocupă foarte mult; căci dela aprecierile și bună voința se atârnau bunele rezultate ale examenului.

Noi puneam mari speranțe: că rezultatele acestor examene ne vor fi bune, întru cât depuneam o muncă extraordinară și cu un avânt ce noi singuri ne măgueam că ne vor aduce și laude. Speram mult deci și chiar aveam convingerea, că ne achitam conștiincios de însărcinarea ce ni s'a dat cu conducerea acestei noi școli. Ori cum însă tot mă îngrijea persoana și atitudinea delegatu'ui ministerial.

Pe la 10 Iunie anul 1917, prinsese o telegramă dela D-nul I. Mitru, directorul școalei Normale „Vasile Lupu" depe atunci, prin care mi se făcea cunoscut: că d. ministru a delegat cu prezidarea examenelor în această școală, pe D-nul *Neagoe Pepeea* profesor dela acea școală.

In ziua indicată în telegramă m'am dus cu trăsura la gara Todireni, unde cum am ajuns, m'am postat pe peronul gării nerăbdător să văd mai curând sosind pe d-nul delegat. Trenul a și sosit fără întârziere, observând între mai mulți pasageri ce s'au scoborât în această gară, un domn înalt bine făcut care întreabă pe un treigher dacă în gară este o trăsură dela Sulița. Eu eram pe aproape și imediat prezentându-mă, l'am condus la trăsura ce-l aștepta. Am pornit amândoi spre Sulița, privindu-l mereu spre a mă convinge și după exterior, ce fel de om poate fi. Sincer mărturisesc: că la prima vedere mi-a făcut impresia unui om foarte serios și ca atare bănuiam că poate fi sever și cu elevii.

Ajuns la Sulița, însă condus în sala de examen și primul contact cu elevii și noi profesorii ia schimbat întru atâta seriozitatea ce bănuiam, întipărindu-se o blândețe și dragoste părintească în privirea către copii, că ne-a umplut de admirație și ne-am zis în gândul nostru: „acesta este omul ce doriam și că toate celelalte închipuiri și bănueli nu erau de cât simple imagini greșite". La început ne-a lasat pe noi să chestionăm elevii, dar mai pe urmă a început el chestionarea, însă cu atâta tact, cu

(Continuare în pagina 2-a)

Din toată lumea

Neutralitatea Poloniei

Dl. von Ribbentrop, ministrul de externe al Germaniei e așteptat la Varșovia pe ziua de 26 Ianuar.

Din cercuri bine informate se precizează că misiunea principală a d-lui Ribbentrop este de a obține neutralitatea Poloniei față de orce conflict în care ar fi antrenată Germania.

§§§

„Minunata Românie"

Cunoscuta scriitoare engleză d-na Esyit Newbery, care a fost oaspetea Sub-secretariatului de Stat al Propagandei cu prilejul unei călătorii documentare pe care a făcut-o în țara noastră, — organizează un ciclu de conferințe consacrat României, la Londra și în principalele orașe ale, Angliei. Ciclul de conferințe este intitulat: „Minunata Românie".

Într'o comunicare făcută presei, d-na Newbery și-a exprimat vie satisfacție pe care a cercat-o, cunoscând o țară atât de minunat dăruită cum este România, d-sa consideră poporul român deosebit în lumina notior ei orientări, drept o națiune pornită pe un drum de mare acțiune culturală și efectivă creație.

§§§

Cazul unui fals medic

Acum 12 ani, și-a făcut apariția la Bruxelles un tânăr medic cu numele Imianitof. El a prezintat acte că este doctor dela universitatea din Londra, care i-a și conferit „premiul Bentley"; că a fost căpitan-medic în armata engleză și a participat la război.

Actele i-au fost echivalate în Belgia și îndată s'a deschis o frumoasă carieră acestui distins medic.

In primul rând, Dr. Imianitof și-a făcut o clientelă numeroasă; a fost numit secretar general al Societății belgiene de medicină preventivă; a căpătat însărcinări oficiale; iar acum în urmă a fost numit consilier tehnic al Ministerului muncii și prevederilor sociale din Bruxelles.

Totul însă s'a născut. S'a dovedit acum că Imianitof posedă acte false și n'are nici o legătură cu studiul medicinei. Îndrăznețul șarlatan va fi judecat pentru falsificare de acte și practicare ilegală a medicinei.

§§§

Scăderea exportului mondial

Anul trecut, principalele țări din lume au înregistrat scăderi simțitoare la export.

Socotind după valoarea mărfii, prețurile s'au prezintat după cum urmează:

Statele-Unite au exportat mărfuri în valoare de 3000 milioane dolari, față de 3200 milioane în anul 1937.

Anglia, 450 milioane lire sterling (față de 500 milioane).

Germania, 5500 milioane mărci (față de 6100 miloane).

Japonia, 2700 milioane ieni (față de 3300 milioane).

Italia 10.000 milioane lirete (față de 14.500 milioane).

Belgia și Luxemburgul, 20.000 milioane franci belgi (față de 26.000 milioane).

Olanda, 1000 milioane florini (față de 1200 milioane).

Deci sântem într'o criză a comerțului mondial.

§§§

Papagali arhibătrâni

Grădina zoologică din Londra a primit în dar un papagal kakadu în vârstă de 135 de ani. Pasărea a fost dăruită grădinii zoologice pentrucă proprietarii ei socoteau că acolo se vor da îngrijiri mai bune și va putea trăi încă mulți ani.

Alt papagal al aceleiaș grădini din Londra numără 100 de ani.

Aceste păsări au o mare vitalitate și o pronunțată capacitate de aclimatizare, grație căreia pot supraviețui multor generații de oameni. Kakudul de 135 de ani avea legături de prietenie cu toți câinii și cu toate pisicile din vecinătatea fostei lui locuințe.

Citiți în pag. VI-a
ULTIMA ORĂ

- Tragedia spaniolă -

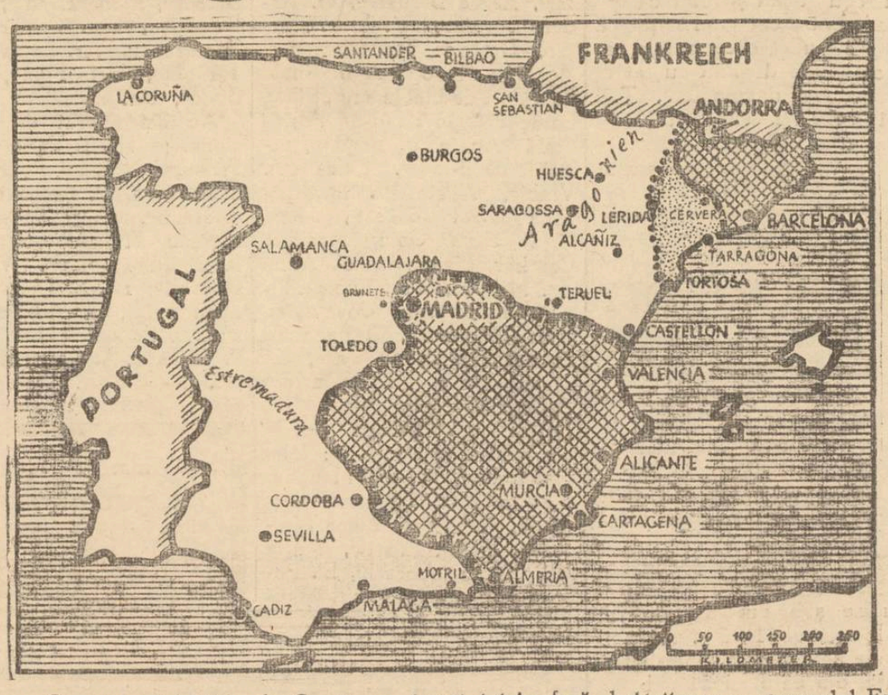

Se pare că luptele din Spania au intrat într'o fază hotărîtoare,— generalul Franco reușind să domine forțele republicane.

Pe harta de mai sus, regiunea albă arată teritorul ocupat de naționaliști. Regiunea punctată a fost cucerită de naționaliști în ultima ofensivă. Iar acuma, în fața Barcelonei, se decide soarta Cataloniei.

Cronica dramatică

Teatrul Național:

„Allegro ma non troppo"

Comedie de I. Minulescu

Dl. I. Minulescu cunoscut îndeobște ca poet, adică autor de versuri, după acele „Romanțe pentru mai târziu" cari au făcut școală, a abordat cu același succes romanul („Roș, galben și albastru") ca și teatrul („Amantul anonim", „Pleacă berzele", etc)

Poetul simbolist Minulescu a găsit o formulă și pentru titlul piesei sale prezentată Sâmbătă la teatrul nostru, alegând-o din domeniul muzical.

„Allegro ma non troppo" va fi conduita eroilor și tot odată va indica ritmul piesei, asemeni unei însemnări pe un portativ de simfonie.

Cu toate lucrările d-sale, premiera de Sâmbătă e o piesă construită cu mult talent și cu replici inteligente.

Un umor fin, reținut, se degajă din situații ca și din textul pus în gura personagiilor.

Subiectul ales din lumea de după războiu a Bucureștiului prezintă oameni și aspecte veridice din punctul de vedere al autorului. De altfel dl. Minulescu nici nu urmărește să redea complexul unei societăți la un moment dat, mentalitatea unei generații ori frământările vreunei categorii sociale...

Bănuim că d-sa scrie de dragul scrisului și al umorului său, indiferent cum și de unde își alege eroii.

Când însă și-a plasat cadrul piesei, știe să conducă ițele intrigei și să creeze personagii vii, prezentându-le chiar prin cele mai neînsemnate detalii.

D. I. MINULESCU

Pe acest pretext al subiectului, d-sa brodează o fină dantelă de replici bine susținute, cu „pointe" reușite dar voalate de delicatețea poetului.

Perspicacitatea autorului aduce multă realitate în piesă; duelul replicelor însă predomină dinamismul acțiunei.

Să observați că eroii d-lui Minulescu nu se simt în largul lor decât atunci când discută; și de aceia vorbesc mai mult decât se mișcă...

De altfel întretăierea replicelor minulesciene, cu jocuri de idei, ține loc de orice dute-vino scenic...

Trebue să relevăm că piesa d-lui Minulescu a fost pusă în scenă la Iași cu foarte multă îngrijire.

Dacă ar fi fost altfel, piesa ar fi pierdut enorm căci ea se bazează pe text.

(Continuare în pagina 2-a)

TESTA
La dureri de cap, dinți

Vinuri din viță nobilă
Vinuri vechi
Vinuri noi
Vinuri aromate
Vinuri absolut naturale
Vinuri eftine
Vinuri higienic servite

cumpărați numai dela depozitul nou înființat în str. Prof. A. C. Cuza 27 (fost Arcu) casele Teitler, palatul poștei vechi.

Dacă nu vă puteți deplasa, telefonați la Cinema Sidoli telefon 2050, — și veți avea urgent la domiciliul Dvs. vinul dorit.

MAȘINA DE CUSUT
„SINGER"
nu trebue să lipsească din nici o gospodărie. — Demonstrații gratuite atât în magazinul nostru cât și la domiciliu.
Vânzarea și în rate lunare.
MAȘINI DE CUSUT
„SINGER"
Societate Anonimă
Iași — Str. Lăpușneanu 43

S'A DESCHIS
Biblioteca de împrumut
la LIBRARIA LIGII CULTURALE

O amintire despre profesorul Neagoe Popea

(Continuare d'n pagina I-a)

așa metodă, răbdare și bună voință, încât chiar elevii mediocri dădeau răspunsuri satisfăcătoare.

Rezultatul examenului: toți elevii au fost declarați promovați și la încheerea situației la finele examenului, când noi obectam câte ceva la calcularea mediei vre-unui elev mai mediocru, D-le delegat al ministrului ne răspundea scurt: „toți elevii ce am examinat au dat răspunsuri satisfăcătoare și ca atare trebuiau să fie promovați.

S'a redactat procesul verbal de rezultatele constatate la acest examen un scria: „că toți cei ce s'au prezentat la examen au fost promovați elevii și elevele dovedind o pregătire foarte bună; mulțumită muncii stăruitoare depuse de aceș*i* conducători ai școalei".

In sara zilei, după terminarea examenului au stat mu't de vorbă int'un chioșc frumos din grădina școalei, până noaptea târziu cu ochii umezi discutând multe ce se puteau d's u'a în acele vremuri, despre grozavele urmări ale războiului.

Am plecat a doua zi la gară, admirând o manifestație de dragoste din partea elevilor și a elevilor care, cu flori cântece și urale, ne-au petrecut până ne-am depărtat de școală.

Tot timpul cât a făcut Apostolat, și toți câți l'au cunoscut l'au stimat și iubit ca pe unul dintre cei devotați cu trup și suflet chemării la apostolatul îndeplinit cu atâta dragoste și devotament. Toți cei ce l'am cunoscut nu-l vom uita niciodată.

Institutor pensionar
GH. LUCINESCU

Un mare cămin de ucenici
se va construi la Iași

La Primărie s'a primit Sîmbătă o adresă din partea d-lui M. Ralea ministrul muncii, referitoare la pregătirea și ocrotirea mânei de lucru națională.

Printre altele, d. ministru Ralea arată că în acest scop s'au înființat mai multe cămine de ucenici în țară.

Aceste instituții de utilitate publică au menirea să asigure tinerilor—viitori meseriași—în special cei dela sate și în schimbul unei taxe minime lunare ce o plătesc patronii sau părinții acestora, o locuință și hrană în condițiuni higienice și o educație îngrijită.

Pentru naționalizarea într'o cât mai largă măsură a comerțului și meseriilor municipiului Iași, d. ministru M. Ralea arată că dorește chiar în campania de lucru a anului acesta, să construiască în orașul nostru un cămin pentru ucenici înlesnind astfel filor de săteni de a pătrunde și a se statornici în meseriile și comerțul orașului.

In acest scop, s'a cerut Primăriei de a acorda gratuit un teren de 2500 m. p.

In ceiace privește cheltuelile materiale, le va suporta ministerul muncii.

D. primar C. Ionescu a delegat pe ing. E. Petrov șeful Serviciului. Planului, de a întocmi de urgență formele necesare.

REP.

Adeziunile la F. R. N.

Pe ziua de Sâmbătă s'au mai înscris în „Frontul Renașterii Naționale" alți numeroși ieșeni și ieșence.

Au semnat d-nele: dr. Mandrea chimistă, inst. Nat. Iamandi, lic. Georgeta Obrejaiași, Arisia Berbeciu, dr. Nadela Dorojan, inst. Alex. Morțun, Beatrice Iordăchescu și Agripina Manole. Apoi d-nele dela Soc. de binefacere „Pinea Saracilor" în cu d-na Președintă Aneta P. Bogdan, urmată de d-nele: Luiza col. Vrabie, Aneta V. Iamandi, Irina G-ral Ionescu, Jeane G-ral Sava Goiu, Mariette Cerckez, Lisete Stroici, Alice ing. M. Volanschi, Lucie Movilă, Lya prof. Cosmovici, Irina Munteanu, Tatiana dr. Bălteanu, Fl. col. Carp, L. Diaconescu și Margareta ing. Cosmovici.

S'au mai înscris d-nele funcționare dela c. f. r.: Iulia Ciuhureanu, Elena Manoliu, Olga Luchian, Virginia Păiuș, Emilia Gădineanu, Elena Tâmpescu, Marg. Vartic, Maria Micle, Ana Iavorschi, El. Popovici, Maria Dragomir, Athena Apostol, Vai. Macoveschi, Ana Verdeș, Aglaia Axinte, Maria Cortez, Ecat. Neamțu, Ana Ionescu, Maria Croitoru, Cornelia Gheorghiu, Lucreția Puiu, Maria Stănescu, O. Hristodovici, Elena Damo, Lucia Butnaru, Elena Lehaci, Aneta Ramadan, Em. Grigoriu, Fl. Zamfirescu, Ar. Lapteș, Nic. Tărăbuță, Maria Fumu, Aneta Bodoc, etc.

Au mai aderat d-nii pensionari; Th. Tuiescu, Mihai Frimu, E. Nicolau, D. Ionescu, I. Teodoru, I. Cojocaru, Gh. Codreanu, Filip Apostol, I. Nițescu, V. Stavrescu, comerc. P. Daniulinc, stud. V. Jaltvinschi, prof. E. Dobaș, Dr. Leon Baliff, dr. Vlad Bodeanu, stud. I. Popovici, I. Săvescu, P. Ionescu, A. Gheorghiu, etc, etc.

Circulația tramvaelor pe linia Copou

Acum câtăva vreme, Uzina luase salutara inițiativă ca în timpul orelor de prânz să pună vagoane suplimentare pe linia Copou.

In modul acesta se evita aglomerația, iar publicul putea călători comod.

Acum însă s'a suspendat aceste vagoane suplimentare, nu se știe din care motive.

Intre orele 1—3 p. m. tramvaele sunt veșnic supra-încărcate, din care cauză publicul pierde vagoanele și totdeauna ajunge cu întârziere.

Totodată pierde și Uzina căci taxatorul nu-și poate face datoria; și au de suferit și pasagerii, căci nu pot călători în atari condițiuni.

De aceia Uzina este rugată să se repună în circulație tramvaele de la prânz pe traseul Copoului.

Viza carnetelor militare

COMUNICAT

Se reamintește ofițerilor și subofițerilor de rezervă precum și soldaților din ctg. 1935—1911 inclusiv că, viza carnetelor respective se va face anul acesta pentru toți, până la data de 28 Februarie, a sediul Cercului de Recrutare Iași pentru cela din orașul Iași.

In interesul celor de mai sus, Cercul de Recrutare face cunoscut că neprezentarea la viză atrage după sine pe toți, sancțiuni mult mai grave, modificate în ultimul timp.

Comandantul, Cercului de Recrutare Iași
Lt. Colonel,
D. GEANOLU

Un film de război
Carrefour
La răspântie
DE VINERI LA SCALA

x La balul infanteriei, care a avut loc Sâmbătă în saloanele Cercului Militar, în cadrul programului artistic s'a produs și cunoscutul tenor ieșan, d. Mircea Florescu, care a fost viu felicitat de numeroasa asistență.

Trebuie reținut faptul că d. Mircea Florescu se va produce în cadrul unui concert pe care-l va da la Teatrul Național, d. Const. I. Dimitrescu-Bassu, fost la Opera Română din Cluj.

Cum funcționează dispensarul muncitoresc din Podul-Roș

Incepând de Luni, dispensarul muncitoresc din cartierul Socola-Podu-Roș, a intrat în activitate.

La boli chirurgicale, consultațiile le dă d. dr. Adrian Scutaru, zilnic între orele 11.30—13.30; la boli de copii d. dr. Eugen Bujoreanu orele 11.30; boli de piele și tratamente antisifilitice pentru femei d. dr. C. Stref, orele 4—6 p. m.; boli genito-urinare și tratamente antisifilitice pentru bărbați d. dr. Aurel Mihailescu orele 4—6 p. m.; boli genicologice și faceri d. dr. D. Țapov orele 6—8 dimineața; boli interne și medicină generală d. dr. P. Dimitriu orele 6—8 dimineața.

Toți asigurații din regiunea de jos a orașului-Socola, Nicolina, Palat, Sfț. Lazăr și regiunile limitrofe, ce vor avea nevoie de căutare medicală, se vor prezenta numai la acest dispensar.

Farmacia dispensarului este deschisă toată ziua dela orele 10.30 până la 8.30 seara.

Charles Vanel,
Suzy Prim, Jules Berry,
Tania Fedor
în filmul unic
CARREFOUR
La răspântie
De Vineri la „Scala"

Adunarea Societății pentru ocrotirea copiilor

La c'minul de ucenici „Gh. Gh. Mârzescu" s'a ținut Duminică adunarea generală a Societății „Ocrotirea copiilor" din localitate.

Ședința a fost prezidată de I. P. S. S. Mitropolitul Nicodim, asistat de d-nii: C. Meissner președintele societății, A. Lupu primul președ. al Curții de Apel, Th. Misihănescu procuror general, N. Pogonat procuror de Curte, Gh. Bărgăuanu consilier, N. N. Gane fost primar, Ilarion directorul școlii de Indreptare de'a Copou, d-nele: Werner, Rimniceanu, Mancaș, etc.

A luat cuvântul *d. președ. C. Meissner* care a făcut o amplă dare de seamă a activității societății în cursul anului expirat, când s'au pus în aplicare două opere de mare însemnătate: codul penal „Regele Carol II-lea" și codul de procedură penală, marcând un vădit progres în tratamentul minorilor porniți pe căi greșite. In acelaș an s'a stabilit un început de solide legături cu societatea de patronaj, ce funcționează pe lângă Curtea de Apel.

In continuare d. Meissner arată lipsa mijloacelor bănești, fără de care aceste instituții nu pot activa; și propune înființarea la Iași a unui cămin pentru adăpostirea minorilor infractori.

In încheiere, d-sa își exprimă mulțumirea că I. P. S. S. Nicodim a binevoit a lua parte la această solemnitate.

I. P. S. S. Nicodim aduce elogii conducătorilor societății pentru frumoasa operă socială pe care o desfășoară spre binele și liniștea țării.

Dl. Ilarion direct. școlii de Indreptare-Copou, face o dare de seamă a activității pe anul trecut.

Astfel, au urmat cursurile 73 elevi, dintre care 40 cursul primar și 31 lucrările practice în atelierele școlii. Doi dintre elevi sunt înscriși la Școala Normală „V. Lupu".

D. conf. I. Criveanu propune a se interveni la Inst. de credit Metalurgic spre a pune la dispoziție elevilor absolvenți, fondurile necesare pentru a-și deschide ateliere.

Se pune la vot proectul de buget pe exercițiul 1939-1940, ceiace se aprobă în unanimitate.

Cu aceasta, adunarea s'a luat sfârșit.

REP.

x La Societatea „Sacra" a avut loc reinstalarea d-lui Iancu Leibovici, ca președinte al acestei importante instituții evreești.

Au participat toți fruntașii comunității și ai spitalului israelit.

Toți conducătorii au omagiat pe d. Iancu Leibovici pentru munca devotată ce depune în folosul instituțiilor israelite,

Leopardul Suzanei ??
— cu —
Katharine Hepburn

Cronica dramatică

Teatrul Național:
„Allegro ma non troppo"

(Continuarea din pagina 1-a)

Actorii distribuiți au fost cântăriți și aleși cu deosebită pricepere.

La rândul lor au prețuit cum se cuvine replicele, dându-le importanța cuvenită. Nimic nu s'a perdut din verva și spiritul autorului.

N'a căutat nimeni să treacă înaintea textului, spre a-și impune „efectele" personale și a-l „complecta" pe autor.

Credincioși manuscrisului, actorii au însuflețit personagiile din „Allegro ma non troppo" în chip nu se poate mai fericit.

Ritmul jocului a fost complect adecvat piesei, dovedind că directorul de scenă a înțeles, ca un prețios colaborator, intențiile autorului.

Nu s'a denaturat nimic din piesă prin șarjă sau burlesc și nici nu s'a trecut prea lesne peste părțile de efect.

Dl. *George Mihail Zamfirescu*, care girează punerea în scenă, a lucrat cu multă meticulozitate, dând Naționalului prilejul unui succes.

In fruntea distribuției se plasează creația d-lui *Șt. Ciubotărașu* în bogătașul Micșoreanu, care se vrea și autor dramatic.

Am spus anume, creația d-lui Ciubotărașu, pentru că e vorba de o adevărată creație.

Ori dl. Ciubotărașu a studiat și a muncit acest rol, mult de tot, până ce l'a construit, sau d-sa are o intuiție artistică remarcabilă, pe care n'o întâlnești nici la actori cu zeci de roluri înscrise pe război.

Oricum o fi, Șt. Ciubotărașu e un actor de valoare.

In Micșoreanu a avut un joc de scenă mai sugestiv de cât orice conturare prin text.

Ar fi fost destul să-l vezi o singură clipă, pentru a-ți da seama de caracterul, de cultura și de ambițiile lui.

Un singur gest îți prezenta omul.

Forța dramatică a actorului a redat și impetuozitatea și masivitatea personagiului complectând unele lipsuri fizice.

Dl. *Tudor Călin* în scriitorul Marian, prietenul lui Micșoreanu, a păstrat linia obișnuită a jocului său sobru, de o ținută dramatică impecabilă.

Poate că a fost prea rece în scenele cu Cocuța; dar în manieră generală a interpretării sale, acest mod de comportare a fost foarte normal.

Un tip interesant a prezentat dl. *Gh. Popovici*, un actor cu neobănuite resurse scenice.

In omul de încredere al lui Micșoreanu, dl. Popovici a utilizat o bogată gamă de procedee proprii, reliefând minunat caracterul eroului său.

E un gen în care dl. Popovici poate da lucruri deosebite.

In Cocuța, soția lui Micșoreanu, *d-ra Margareta Baciu* a pus la contribuție toată rutina și talentul d-sale.

A jucat în nota celorlalți interpreți, adică reținut, supraveghindu-și fiecare gest.

A reușit să exteriorizeze fără vorbe sbuciumul sufletesc și să sublinieze situațiile care cereau aceasta, dovedindu-se aceiași artistă de mari posibilități.

In paranteză, putem adăuga că ar câștiga mult dacă ar schimba costumul din actul II, utilizând o culoare închisă.

D-na Florica Demetrescu a redat în Noemi o femeie de lume, care aleargă după flirt ca fluturile după felinar.

A jucat vorbit și natural. Nu i-ar strica puțină supraveghere a debitului verbal.

Siujinca *a-nei Elena Foca* ne-a reamintit prin cele câte scene, creațiile în roluri mici ale d-nei Marietta Sadova, de la Teatrul Național din București. Bine înțeles, în alt gen de interpretare.

In roluri secundare, dnii *N. Botez* și *C. Cadeschi*.

Decorurile d-lui *Krickoff* încântătoare, ca de obicei.

Mai ales, cel din actul II era un adevărat poem închinat naturei.

*

Spectacolul a început prin o clipă de reculegere în memoria regretatului actor *Bruno Braeschi*.

Insemnăm și la această rubrică pierderea pe care a încercat'o Teatrul Național prin moartea acestui muncitor actor și excelent camarad.

AUREL LEON

Desfacere de vinuri
și rachiuri naturale
din viile proprii ale Mănăstirii
Prodromul
în Șoseaua Națională str. A. No. 27 casele Saftiuc Dumitru pensionar P. T. T.

Prețuiți sănătatea ochilor Dvs? Cumpărați ochelarii numai la magazinul de specialitate

Optica „ARGUS"
Iași, — str. Lăpușneanu 43
(vis-a-vis de Hotel Palace)

DOCTOR
I. Bernâth
Specializat la Viena în
BOLI de COPII și SUGARI
Tratament și diagnostic cu raze electrice
RAZE ULTRA-VIOLETE
Raze Farad și Galwan
Iași Șos. Arcu 2
lângă Farmacia Irofte
Cons. 9-10 dim. și 3-6 p. m.

DOCTOR
Elena Preda
Derevici
Medic asistent al Spitalului Socola
BOALE NERVOASE și ale GLANDELOR CU SECREȚIUNI INTERNE
ANALIZE HORMONALE
Diagnosticul biologic al sarcinei
Tratamentul sifilisului nervos
Cons. 4—6 p. m.
Str. Vasile Conta 32

Institut de electro-radiologie medicală
Doctor
Gh. Costin
Specializat la Paris și Viena
Medic la disp. p. Profilaxia tuberculozei și Asig. Socia'e Iași
Consult. medicale, radioscopii, radiografii, plămâni, inimă, stomac, ficat, rinichi, oase etc.
CONSULT 3—5 p. m.
S'a mutat în str. Vovidenie No. 12 Telefon 1372

DOCTOR
A. Dascăl
BOLI INTERNE
VENERICE și SIFILIS
Tratamentul blenoragiei la bărbați și femei
Diathermie urologică și generală
Consultații și tratamente:
7½—10 a. m. și 2—9 a. m.
Duminică 9—12 a. m.
Iași, Str. Cuza Vodă 42
(vis-a-vis de Camera de Comerț)

DOCTOR
Alex. Moruzi
Profesor Universitar
Medic Primar Director
Cons. zilnic 4—6 p. m.
Chirurgie generală
Chirurgie nervoasă
Str. Păcurari No. 5
(deasupra farmaciei Căpățînă)

Dr. R. DAMSKER
Medic de Spital
BOLI INTERNE
plămâni, inimă, rinichi
Str. Ghica Vodă No. 32

DOCTOR
GR. A. DIMITRIU
Asistent Universitar
Specialist în boli de piele, sifilis, venerice
Diatermie urologică și unde ultra-scurte
Consult. 2—4, 6—8 p. m.
Str. Păcurari No. 5
(casele Căpățână)

Alba ca Zapada și cei 7 pitici ??
Unde ?

De vânzare
casă gospodărească, solidă, 4 odăi, bucătărie, cămări, pivniță, apă, lumină electrică etc.
Poziție centrală lângă tramvai și Hală. Preț foarte avantajos. A se adresa la ziar.

DOAMNA DOCTOR
PARHON C. ȘTEFANESCU
Medicprimar al Spit. Socola
Consultă pentru
Boale nervoase și ale glandelor cu secrețiuni interne
METABOLISM BAZAL
Cons. 2—4 p. m.
Str. Tăutu 2 Tel. 2269

Dr. M. Avram
Medic de Spital
Consultă și operează
Boli Chirurgicale, Boli de femei, Mamos
Consult. 3—7 p. m.
str. I. C. Brătianu 120
(vis-a-vis de Farmacia Racoviță). Telefon 1250

Toate revistele și cărțile străine se găsesc la
Timpul
STR. LAPUȘNEANU Nr. 12
(lângă soc. de teleloane)

Amatori fotografi
Developați, copiați, măriți la
Fotograful Z. WEISS
Piața Unirii
Găsiți Rollfilme, Pakfilme, Plăci Agfa, Kodac etc. cu prețurile fabricei. — Se copiază, se mărește și se developează gratuit la Studio Fotografic
Weiss PIATA UNIRII

15 ZILE EFTINE
începând de Luni 16 Ianuarie
MARE DESFACERE
de pânzeturi, toate lățimile, Olandine și Mătăsuri — la
Mag. N. Angelescu & Co.
Succesorii firmei LUCA P. NICULESCU
Iași, Str. Ștefan cel Mare 4
In acest timp se vând toate articolele cu o reducere intre 15 și 30 la sută.
Cupoane cu prețuri excepțional de reduse. - Rugăm onor. clientelă să ne viziteze

Sedința festivă a Blocului Pensionarilor

Serbătorirea primului pas pentru realizarea Căminului

In cadrul unei mari însuflețiri și frumoase sentimente de solidaritate frățească, s'a desfășurat ședința festivă dela 21 c., a Blocului pensionarilor publici, cu prilejul cetirii actului de proprietate a locului cumpărat dela Primăria Municipiului Iași din str. Ștefan cel Mare pentru clădirea Căminului pensionarilor.

Această ședință a fost prezidată de d. N. N. Gane fost primar, membru de onoare al Blocului pensionarilor.

Dl. *Victor Munteanu*, Președintele Blocului, luând cuvântul, expune numeroșilor membri asistenți, însemnătatea acestei ședinți festive, în care se sărbătorește primul pas făcut pentru realizarea unui important punct dintre dezideratele membrilor, în cuprinsul activității de ordin local.

Dă citire actului de cumpărare a locului devenit proprietatea Blocului și exprimă mulțumiri elogioase d-lui N. Gane, care în timpul de 40 zile, când a condus Primăria Municipiului nostru, a găsit modalitatea de a satisface dreptul și vechea dorință a pensionarilor de a obține acest loc pentru Cămin. Aduce mulțumirl și d-lui Colonel I. Adam care a secondat pe d. N. Gane în calitate de ajutor de Primar, punând interesul în executarea formelor legale împreună cu d. Major avocat P. Bonciu ca delegat al Comitetului Blocului.

Dl. *N. Gane*, luînd cuvântul, expune împrejurările în care d-sa ca Primar de scurtă durată a putut face această înproprietărire și regretă că nu a avut timpul material de a executa în totul această doleanță dreaptă a pensionarilor de a obține gratuit locul pentru clădirea căminului.

Exprimă mulțumiri adunării pentru sinceritatea manifestării de recunoștință și simpatie și aduce elogii prezidentului Blocului d. Victor Munteanu, pentru modul cum știe a conduce instituția împreună cu toți colaboratorii săi.

Adunarea face o vie manifestare de simpatie d-lui N. Gane.

Mai țin cuvântări entuziaste d-nii *St. Drăghici* care propune a se adresa mulțumiri d-lui Primar actual; d. *Zaharia Strat* care face apel la unirea tuturor pensionarilor în jurul Președintelui Victor Munteanu, pe care îl elogiază pentru toate calitățile de conducător. Exprimă mulțumiri d-lui N. Gane.

D. *Căpitan Iarcovici* care declară că sunt asociați în organizația Blocului numeroși ofițeri dela generali în jos — și sunt fi. mulțumiți de atențiunea dată ofițerilor în Bloc.

D. *V. Dumitrescu* aduce mulțumiri d-lui N. Gane pentru atențiunea inimoasă dată pensionarilor.

Dl. Gr. Roiu, vice-președinte al Blocului, într'o însuflețită cuvântare, relevă însemnătatea asocierii sufletului distins al fostului integru magistrat și Primar N. Gane la activitatea Blocului pensionarilor.

D. Maior *P. Bonciu*, adânc emoționat, exprimă mulțumiri membrilor adunării care au apreciat partea de muncă ce a depus la executarea formelor legale a actului de împroprietărire.

D. *Kamrer* exprimă dorința membrilor de a se depune în Galeria Blocului fotografia d-lui N. Gane alături de acei înfăptuitori cari au avut atențiune pentru Blocul pensionarilor. Tot aseminea și a d-lui Colonel I. Adam Președintele Băncii Blocului.

Dl. *I. Dodon* asemenea propune într'o cuvântare adânc simțită, de a se da binemeritată atențiune propusă mai sus.

D. *I Balmuș* într'o cuvântare aleasă și entuziastă, exprimă dorința de a se realiza unirea tuturor pensionarilor în jurul steagului Blocului nostru care face mândrie tuturor organizațiilor de pensionari din țară, ca număr, organizare și conducere.

Dl. *Victor Munteanu*, în încheierea ședinței, își exprimă mulțumirea sufletească ce o simte din toate câte s'au spus în cuvântările vorbitorilor, remarcând îndemnul la unire și desăvârșită solidaritate a pensionarilor.

Într'adevăr, spune d. Munteanu, Blocul pensionarilor nu poate fi oprit din urcușul său luminos, ori câte piedici s'ar pune în cale.

El a fost creat din cele mai firești elanuri și firescul nu poate fi stăvilit.

Nu e rău să chibzuești și să impui o orânduială socială; greutatea e să fie acceptată de massă și tocmai aceasta s'a realizat în organizația noastră temeinică prin o înțeleaptă conștiință pensionărească și prin încrederea ce me-ați acordat în conducere de 4 ani, de când am onoarea de a fi ales Președinte la fiecare adunare g-rală, cu unanimitate.

Să mergem pe drumul drept ce l-am croit prin muncă, devotament și jertfă pentru binele obștesc.

Să nu uităm nici într'o împrejurare pe iubitul nostru prim vice-președinte *Lt. Col. E. Costandache*, care rămâne un stâlp puternic al organizației noastre, lucrând cu râvnă și devotament.

REP.

MISTERE!
Pasiuni deslănțuite!
SENZAȚII!
CARREFOUR
La Răspântie
de Vineri la „SCALA"

Inmormîntarea artistului Bruno Braeschi

Eri după amiază a avut loc inmormântarea regretatului artist Bruno Braeschi. Biserica Sf. Spiridon era neîncăpătoare pentru mulțimea care venise să aducă ultimul salut,

In asistență am remarcat: d-nii Petre Comărnescu, insp. g-ral al artelor, Sandu Teleajen, directorul Teatrului Național, col. Nicolau, Comand. Reg. II Transmisiuni, col. Tinescu, Casetti președinte de tribunal, poetul Mihai Codreanu, col. Palade, Comârzan președinte de tribunal, Omer Popovici, Constantinescu, casier al Băncii Naționale, pictorul Otto Briesse cu d-na; dr. Țimpoc; Titus Alexandrescu, dirigintele oficiului poștal; dr. Cerchez cu d-na, av. Vasiliu Voina, maior Constantinescu, dela Consiliul de Război, prof. Traian Gheorghiu, maior Vasilescu, prof. Papafil, dr. Th. Cădere, maior Alistar; Constantin Drăghici; avocat Eugen Marinescu, prof. Carol Noseck, maior Lateș, dr. Herescu, cpt. Proca, Paul Ștefănescu, cpt. Eliescu Chirica Tron, preot prof. N. Hodoroabă, cpt. Dumbrăvescu, Ciocoiu, preș. soc. de vânătoare „Vidra", cpt. Manea cu d-na, Popescu-Mistreț, cpt. Ioniță, întregul personal al Teatrului Național, și un numeros public.

*

Catafalcul era înconjurat de coroane, dintre care am notat pe cele trimise de Primăria Municipiului, Teatrul Național, direcția teatrului, soc. art. știlor naționalului și a soc. de vânătoare „Vidra".

Ceremonia religioasă a fost săvârșită de preoții Ghiorghiu, Solomei Panțiru, Gheorghiță și Leonte, răspunsurile dându-le Corul Spiridoniei, dirijat de d. prof. Antonin Ciolan.

*

După terminarea prohodului, d. insp. *Petre Comănescu* ia cuvântul, din partea ministerului cultelor și artelor și a direcției generale a teatrelor.

Dl. *Adrian Pascu*, din partea direcției Teatrului Național:

Timp de două zeci de ani, Bruno Braeschy a slujit cu o modestie rar întâlnită, dăruind tot ceiace a avut mai bun și mai frumos în sufletul lui, instituției de care și-a legat numele.

Urmează impresionanta cuvântare a d-lui *Miluță Gheorghiu*, din partea artiștilor societari.

*

Terminându-se seria cuvântărilor, sicriul e scos din biserică, pe umeri, de camarazii artistului Braeschy.

Și cortegiul pleacă în cadența marșurilor funebre intonate de muzica reg. 13.

In fața Teatrului Național, cortegiul era așteptat de un public numeros; ca la o reprezentație de adio.

Aici, artistul *Aurel Ghițescu*, a vorbit din partea comitetului de direcție al teatrului.

Din partea tinerilor actori ai Naționalului, a vorbit d. *C. Protopopescu*.

*

La cimitir, înainte de a se arunca primul bulgăre de pământ în groapă, a evocat figura de pasionat și loial vânător a defunctului, d. Ciocoiu preș. soc. „Vidra".

Trista ceremonie terminându-se, toți s'au întors mohorâți în suflete — ca și vremea aceia de iarnă — căci se înfiorceau fără iubitul lor Bruno Braeschy. COSMA DAMIAN

Contra TUSEI...
PASTILE VALDA
IN GUTII ORIGINALE

I.P.S. Mitropolit Nicodim

La Palatul Regal

I. P. S. Mitropolit Nicodim a primit o adresă din partea Mareșalatului Palatului Regal prin care era învitat să participe la reuniunea decorațiilor cu Ordinul Ferdinand I.

Luni, cu acceleratul de după amiază, chiriarhul Moldovei a plecat la București spre a se prezenta la Palatul Regal.

BALUL
Transmisiunilor
in seara de 28 Ianuarie a. c., va avea loc la Cercu Militar
Balul Transmisiunilor
sub patronajul Excelenței Sale Domnului Rezident Regal Gen. Mihai Negruzzi.
Intrarea va fi gratuită.
Ofițerii din garnizoană și familiile D-lor, pot participa la acest bal fără invitațiune; persoanele civile numai pe bază de invitațiune.

Informațiuni

x S'au furat de la Moise Weinstein din str. Descălecătoarei 2, toate hainele și rochiile aparținând unei biete femei sărace.

Cine știe să dea vre-o indicație, unde se află obiectele de mai sus, va face un mare bine unei femei necăjite.

x D. Vladimir Benicovschi, licențiat al Academiei de Inalte studii Comerciale, a fost numit șef-contabil al Casei Asigurărilor Sociale din localitate, în locul d-lui Bocek, transferat în Casa Centrală.

Serbarea zilei de 24 Ianuar

la Ateneul „Sf. Haralambie"

Intr'un cadru impresionant s'a desfășurat eri serbarea „Unirei" în sala Căminului Cultural „Sf. Haralambie" din cartierul Sărăriei.

Au participat toate școlile primare de fete din cartier în frunte cu d-nele directoare, *Morțun* și *Lăbușcă* împreună cu d-nele institutoarele dela *Principesa Elena* și *Regina Maria* și școalele de băeți în frunte cu d-nii directori V. *Pamfil*, *Negru* dela *Spiru Haret* și M. *Cogălniceanu* cu toți d-nii Institutori.

Au participat deasemenea și părinți elevilor.

Toate școlile au contribuit cu coruri frumoase și recitări patriotice, dansuri naționale și exerciții străjerești. Elevele școalei Regina Maria au jucat piesa „Unirea".

Părintele Niculea conducătorul Ateneului a ținut o înșufletită conferință în legătură cu faptul Unirei, explicând însemnătatea zilei de 24 Ianuarie.

La această frumoasă manifestare națională, și-a dat concursul și asociația de muzică instrumentală a Ateneului, condusă de dl. Munteanu și un grup de elemente vocale dela conservator.

2 Milioane pe seară
este plătită minunata diseuză, care cântă în filmul formidabil
CARREFOUR
La Răspântie
de Vineri la „SCALA"

Informațiuni

x Aduceți copiii la filmul „Carrefour" (La Răspântie), unde vor învăța multe și își vor apropia simțul de onoare pentru apărarea părinților. De Vineri la „Scala".

x *Veniți în timpul săptămânii la „Phoenix" spre a evita aglomerația de Sâmbătă și Duminică.*

x Rochiile elegante de seară, se confecționează la „ZÂNA", Str. V. Conta 32, colț cu Lăpușneanu, (casele Zamfir).

x Mag. FEMINA soldează:

Ciorapi	„Lux 58"	Lei 69
„	„Lux Soir"	Lei 78
„	Mat. Naturală	„ 110
„	Lână cu Mat.	„ 68
Fulare lână		„ 39

x *Misterele traficanților de carne vie în filmul epocal „Casa din Malta". Ultimile două zile la „Scala".*

Una din cele mai puternice drame omenești este cuprinsă în filmul celor mari și mici „Copiii părăsiți" azi la Cinema „Sidoli".

x Reumatizanți, umezeala va redeștepta durerile Dv., vă veți plânge iarăși că vă dor umerii, șalele, genunchii...

Pentru ce să așteptați?

Procurați-vă chiar astăzi la farmacistul sau droguistul Dv. un flacon de URODONAL și luați în fiecare seară o linguriță în puțină apă. Această simplă precauțiune vă va proteja contra numeroaselor indispoziții artritice și va menține buna dispoziție fizică. Cu Urodonal nu aveți teamă de în bolnăvire.

x Dragostea puternică, răsplătită cu nepăsarea părinților. Un film viguros și excepțional „Copiii părăsiți" astăzi la „Sidoli".

x Duminică 5 Februarie crt ora 6 jum. p. m. va avea loc în Aula Universității din Iași conferința D-lui Prof. Universitar Anghelescu cu subiectul „Evoluția dreptului constituțional european în ultimii 20 ani", nrătând modul cum diferite state au trecut dela regimul democratic de ieri la regimurile autoritare de azi.

x Vreți un vin bun agrementat cu Borviz de Borviz, telefonați la Cinema Sidoli, la 2059, și veți primi comanda acasă.

„Chino-vinul Dr. Ratianu" excelent tonic cu China, Cola, Guarana, Gențiană și Glicerofosfat de Calciu, întărește organismul, dându-i vigoare. Se recomandă cu mare succes convalescenților și anemicilor, mărindu-le pofta de mâncare.
Depozit: Farmacia Dr. Ratianu str. Cuza Vodă No. 83.

x Dragostea micuților, răsplătită cu nepăsarea tuturor, apare în toată vigoarea în filmul excepțional „Copiii părăsiți" astăzi la „Sidoli".

Uluitoarea revistă
PARIS MELODY
un spectacol grandios în care orchestra comic „Schikelfritz" o celebritate a Americei formează cloul stagiunei.
Rosemary Lane dansează fenomenal, Rudi Waler noul stal al ecranului cântă neîntrecut și comicii Allen Jenkius și Hugh Herbert distrează copios aceasta veți vedea AZI LA SIDOLI pe lângă colosalul operă franceză
Copiii părăsiți
filmul tuturor familiilor — filmul tuturor copiilor — fimul care trebue văzut de toată lumea.
De 10 ani nu ați mai văzut un asemenea spectacol de o bogăție colosală.

Doctor
Ecaterina Ionescu
Asistentă Universitară
BOLI DE FEMEI
ȘI INTERNE
Iași, Str. Lăpușneanu 19
Cons. 7-9 d m. 1-3 p. m. și 7½-9 seara

Un spectacol european:

Gala „Baletului rus din Paris"

Părerea unui critic autorizat

După cum se știe, Vineri 27 crt. are loc la Teatrul Național, gala de dans oferită de Baletul romantic (Peters Pavlinin).

Acum câteva zile a avut loc spectacolul Baletului Pavlinin la Opera Română din București. A fost un succes eclatant, subliniat la timp de cronica serioasă.

Cunoscutul gazetar și cronicar artistic dl. Ion Dumitrescu, în ziarul „Curentul" a scris imediat după recital, următorul elogiu: „După atâtea exibiții de amatoare și de diletanți mai mult sau mai puțin mistificatori, — iată însfârșit poposind pe scena Operei Române un buchet de nimfe cari articulează leal și fluind, sintaxa clasică a dansului.

„Mărturisim că spectacolul aplaudat aseară depășește în calitate artistică, toate farsele vieneze și florentine din ultima vreme, inclusiv suavele improvizații ale cuplului Sakharoff.

„Vom reveni mai pe larg asupra interpreților și technicei baletului Pavlinin: publicul pasionat de mădierele trupului uman merită să fie încă chiar de astăzi îndemnat să asiste la spectacolele acestui ansamblu care oferă, pe lângă câteva exemplare feminine înzestrate, costume cu gust desenate, trupuri superbe de tinerețe,—instinctul rar al ritmului și al eloquenței plastice.

Steaua baletului, — cuceritoare alături de d-ra Ingeborg Zoman în minunatul „rondo" din Sonata „Primăverii" de Beethoven, — este d-ra Lotte Cornelsen; grația sinuoasă cu care a interpretat rolul nimfei din „După amiaza unui faun" de Debussy,—modulând cu doleanțe flexuni de Niobidă zbuciumul și uimirile driade —o calitică drept artistă de rasă, dominându-și melodios partenerele.

„Restul Ansamblului și programului — frumos încă: nimeni nu trișează, simulând în convulsii de caracter demonul unei inspirații absente, „Romantismul" echipei Pawlinin este un sobru omagiu adus clasicismului coreografic, — ajuns la apogeu tocmai în plăsmuirile romanticilor.

REP.

x Siropul Iodotanic Dr. Ratianu aprobat de Consiliul Sanitar Superior, se recomandă cu mare succes copiilor limfatici, anemici, scrofuloși și rachitici pentru purificarea și regenerarea sângelui, înlocuind Untura de Pește. Nu produce jodism. Depozit Farmacia Dr. Ratianu, str. Cuza-Vodă 83.

Stiri judiciare

Procesul căminului Râpa Galbenă. — Procesul dintre inginerul Grigore Bejan și Căminul Cultural de la Râpa Galbenă, ce se judecă de câțiva ani, a fost soluționat de tribunalul ieșan.

Se știe că d. ing. Bejan, a donat un teren la Râpa Galbenă, unde s'a ridicat un cămin studențesc.

Acum câțiva ani d. inginer Bejan a cerut tribunalului anularea donației, iar d-sa să fie pus și în stăpânirea clădirei.

Deoarece căminul a fost luat în administrarea statului,

în proces a intervenit de astădată Ministerul de Interne, care a fost reprezentat prin d. avocat Grigore Ștefăniu.

După lungi desbateri, cererea făcută de d. ing. Grigore Bejan, a fost respinsă ca inadmisibă.

*

Proces de cămătă — Tribunalul local secția IV a judecat procesul d-nei Tony Gold din Str. Lăpușneanu, acuzată de cămătă.

Inculpata, dădea diferite sumi de bani cu împrumut, la funcționari, luându-le procente cari întreceau uneori banii împrumutați.

Tribunalul judecând procesul în fond, a amânat pronunțarea pentru ziua de 28 Ianuarie crt.

*

Abuz de încredere — Tribunalul Bacău a condamnat pentru abuz de încredere la 10 zile închisoare, pe d. M. Mendelovici din acel oraș Str. I. Sturza 19.

Inculpatul a luat dela d-na Matilda Diamant reprezentanta colecturei „Gh. Stănoiu" lozuri în valoare de 25 mii lei, pe care le-a vândut, însușindu-și banii.

Când d-na Diamant i-a cerut să restituie banii, inculpatul a amenințat-o că o va împușca, dacă îl reclamă poliției.

Făcând Apel, procesul a fost sorocit pentru judecare în ziua de 18 Martie crt.

Un filmde războiu
Carrefour
La răspântie
DE VINERI LA SCALA

„PHOENIX"-Două filme colosale
Povestea reală a fetelor de 18 ani
Inchisoare fără gratii
cu frumoasa vedetă franceză
ANNIE DUCAUX
Al doilea film
O anumită femeie
cu cea mai mare vedetă americană BETTE DAVIS
prețurile de intrare sunt reduse 14, 10 și 5 lei

Mica Publicitate

DE VÂNZARE casă de raport 4 apartamente. Preț avantajos. A se adresa proprietar în curte. Ghica Vodă Nr. 13.

DE VÂNZARE imobilul din str. Apeductului 23, cu tot confortul, Aproape de Piața Halei și centru, având grădină cu pomi fructiferi și flori.
Condițiuni favorabile.

CAMERĂ elegant mobilată de închiriat în str. Săulescu No. 7.

DE ÎNCHIRIAT odaie mobilată; eventual loc pentru om de serviciu. Confort complect; preț avantajos.
A se adresa în str. Bărboi No. 6, colț cu stradela Bărboi (construcție nouă).

PIERDUT Buletinul Biroului Populației Iași Nr. 46417 / 1932 pe numele Ștor Hana din str. Crucei 124.
Se declară nul.

Leopardul Suzanei ??
— cu —
Katharine Hepburn

ULTIMA ORA

PROBLEMA SPANIOLA AGITA EUROPA

Convorbiri directe între Franţa şi Germania

Paris 25. — Dl. George Bonnet, ministru de externe, a avut în cursul zilei de eri o întrevedere cu ministrul Germaniei la Paris.

Deşi se păstrează cel mai strict secret asupra celor discutate, din cercurile oficiale se anunţă că situaţia din Spania şi încordarea din Marea Mediterană, în urma pretenţiilor italiene, au făcut obiectul principal al discuţiilor.

Ziarul „L'Époque" arată că dl. Bonnet a dat asigurări Germaniei că Franţa nu se va amesteca în Spania oricare ar fi situaţia.

La rândul său a făcut atent pe reprezentantul Reichului de atitudinea Italiei şi atacurile la adresa Franţei.

Agitaţia politică în Franţa

Va demisiona d. Bonnet?

Berlin 25.—Ziarele germane publică telegrame din Paris în care se arată că partidele franceze de stânga vor cere explicaţii d-lui Daladier în legătură cu situaţia din Spania.

Partidele vor face răspunzător pe dl. Daladier de înfrângerea republicanilor, arătând că n'a intervenit atunci când trebuia.

Aceleaşi ziare anunţă că dl. Daladier va cere demisia d-lui Bonnet de la externe pentru a asigura situaţia guvernului în Cameră, faţă de interpelările ce se anunţă.

Aceasta, deoarece dl. Bonnet ar fi fost acela care ar fi impus politica guvernului în chestia spaniolă.

În aşteptarea declaraţiilor d-lui Hitler

Paris 25. —„ L'intransigent" arată că în discursul pe care dl. Hitler îl va rosti la 30 Ianuarie în faţa Reichstagului, vor fi atinse trei puncte principale:

1) Dl. Hitler va preciza cererile coloniale ale Germaniei.

2) Se va arăta acţiunea Germaniei în Spania.

3) Se va fixa atitudinea Germaniei faţă de pretenţiile teritoriale ale Italiei.

Concentrări în Italia

Londra 25.—Ziarele londoneze arată că guvernul italian a dat ordin pentru concentrarea a 200.000 soldaţi, pentru orice eventualitate.

Se afirmă că această concentrare s'a făcut în legătură cu situaţia din Spania.

O altă telegramă arată că nu e vorba de o concentrare specială, ci de chemarea sub drapel a unor contingente, pentru instrucţie.

Trupele naţionaliste au ajuns la marginea Barcelonei

Salamanca 25. — Ultimul comunicat oficial confirmă că trupele naţionaliste au ajuns la 1 km. jumătate de Barcelona.

Trupele marocane au ocupat aerodromul oraşului.

Alte unităţi au ocupat un cartier suburban situat la 1 km. sud de oraş.

Lupta se dă pe străzile acestui cartier.

Procesul Elizei Dornescu

La secţia I a Curţii Criminale se va judeca astăzi în continuare procesul Elizei Dornescu.

Precum se ştie, ea l-a împuşcat pe ing. Urlăteanu.

Ştiri poliţieneşti

Furt în strada Cuza Vodă

In lipsa de acasă a d-rei Silvia Kaner din Str. Cuza-Vodă 11, răufăcători prin cheie potrivite au pătruns înăuntru de unde au furat o brăţară de aur cu platină, o broşă de aur, precum şi o importantă sumă de bani.

— Răufăcători prin spargerea unei perete au pătruns în prăvălia d-lui Iosub Natan din Str. Ion Creangă 36, de unde au furat numeroase sticle cu băuturi spirtoase precum şi articole de băcănie şi regie.

Ciocniri de tramvae.—Pe str. Aurel Vlaicu s'a ciocnit vagonul de tramvai 38 cu vagonul No. 22. Persoane rănite nu sunt.

— In Piaţa Teatrului o căruţă a dat peste femeea Anica Constantinescu din com. Călăreşti-Ilfov.

Victima s'a ales cu leziuni uşoare.

— Sunt cercetaţi la poliţie indivizii Braluş Anton şi Stănică Neculai din str. Marta, pentru faptul de a se fi dat drept inspectori la Camera de Muncă.

Cumpăr aur de dinţi, bijuterii. Vindeţi bine
Brătianu 82
Ceasornicar specializat la Paris

Raporturile dintre România, Jugoslavia şi Ungaria

Belgrad 25.—Cu privire la călătoria contelui Ciano în Jugoslavia, cercurile politice iugoslave socotesc în genere că eventualele repercusiuni ale acestei vizite se vor face numai peste câteva săptămâni, adică după vizita contelui Csaky, ministrul Afacerilor Străine al Ungariei, la Roma, şi poate şi la Belgrad, precum şi după apropiata conferinţă dela Bucureşti a Înţelegerii Balcanice.

Corespondentul agenţiei Havas, care transmite acest comentariu, adaugă:

Conferinţa Înţelegerii Balcanice va da d-lui Stoiadinovici prilejul de a lua contact personal cu noul ministru al Afacerilor Străine ale României d. Gafencu, şi de a avea un schimb de vederi cu conducătorii României asupra problemelor Europei Centrale, în legătură, în deosebi, cu îmbunătăţirea raporturilor respective ale Iugoslaviei şi României cu Ungaria.

MISTERE!
Pasiuni deslănţuite!
SENZAŢII!
CARREFOUR
La Răspântie
de Vineri la „SCALA"

ORA 12

Evacuarea Barcelonei

Paris 25.— Ultimele telegrame din Barcelona anunţă că ziariştii străini şi organele cenzurei au părăsit oraşul.

S'a început evacuarea valorilor şi a operelor de artă.

Bombardamentul asupra oraşului a continuat în tot timpul nopţii.

Mai multe bombe au căzut în apropierea catedralei, distrugându-mobile.

Cartierele mărginaşe ale oraşului sunt viu bombardate.

Astăzi capitulează oraşul?

Salamanca 25.—Ministrul de interne naţionalist a făcut astănoapte declaraţii ziariştilor, arătând că trupele generalului Franco sunt la porţile Barcelonei.

Din anumite considerente însă, armata nu va intra în oraş decât astăzi după amează.

O insurecţie în America

New-York 25.—Ziarul „News - Times" arată că la San-Salvador au fost arestaţi 21 ofiţeri şi 60 civili.

E vorba de o insurecţie împotriva guvernului din Salvador.

Crima unui soţ

Bucureşti 25.— Intr'un cartier suburban de la marginea capitalei s'a produs o crimă.

Locuitorul D. Stan şi-a ucis soţia, aplicându-i 10 lovituri de cuţit.

Motivul crimei o gelozie.

SERBAREA UNIRII la Iaşi

Ziua de 24 Ianuarie a fost sărbătorită la Iaşi într'un cadru solemn.

Dimineaţa la ora 11 a avut loc în prezenţa autorităţilor civile şi militare şi a unităţilor străjereşti, un tedeum la Mitropolie.

Erau prezenţi d-nii g-ral Georgescu, g-ral Racoviţă, g-ral C. Ionescu primarul municipiului, g-ral Iliescu, C. Răşcanu secretar general al ţinutului Prut, col. Caracaş prefectul judeţului, A. Lupu prim-preşedinte al Curţii de Apel, Misihănescu, procuror general, S. N. Pogonat preşedinte la Curtea de Apel, prof. I. Tănăsescu, rectorul Universităţii, comandor Ghiorghiu, lt. col. Zamfirescu, prof. Th. Bădărău şeful serviciului cultural al Ţinutului, etc.

Slujba religioasă a fost oficiată de un sobor de preoţi în frunte cu P. S. S. Arhiereul Valeriu Botoşăneanu, vicarul mitropoliei.

Onorul a fost dat de un escadron de cavalerie, cu muzică şi drapel, după care a luat cuvântul d. g-ral Georgescu.

A urmat apoi defilarea trupei.

*

După amiază a avut loc un frumos festival la Teatrul Naţional, cu concursul stolurilor străjereşti din localitate. A vorbit despre semnificaţia zilei, d. prof. univ. Andrei Oţetea.

*

Eri dim. s avut loc la templul Neuschotz sărbătorirea Unirii.

D. rabin dr. I. Şafran, a evocat cei 80 de ani dela realizarea Unirii Principatelor.

S'a oficiat o rugăciune, de către rabin dr. I. Şafran şi cantor Aronovici care a intonat Imnul Regal, în Ebraica.

Solemnitatea a început şi a luat sfârşit, prin intonarea imnului regal de către elevii Orfelinatului din str. Gh. Mârzescu.

20 răniţi

într'un accident de autobuz

Cluj 25.—Un grav accident de automobil s'a produs în apropiere de oraş.

Autobuzul de curse a derapat în dreptul comunei Floreşti, răsturnându-se de câteva ori.

Maşina era supraîncărcată Au fost grav răniţi 20 de pasageri.

Informaţiuni

x *Preşedinţia Consiliului de Miniştri comunică:*

I. P. S. S. Patriarhul, Preşedintele Consiliului de Miniştri, întemeindu-se pe dispoziţiunile art. 13 din regulamentul legii pentru înfiinţarea „Frontului Renaşterii Naţionale", a convocat pentru ziua de 26 Ianuarie 1939 ora 16, Consiliul superior Naţional al Frontului Renaşterii Naţionale.

Şedinţele se vor ţine în sala de şedinţe a Senatului.

Vor lua parte în afară de membrii Consiliului, Consilierii Regali şi membrii fondatori ai Frontului Renaşterii Naţionale.

x Convalescenţa d-lui Rezident Regal M. Negruzzi îşi urmează cursul normal.

D-sa nu poate părăsi încă patul, dar medicii arată că dl. general Negruzzi va fi încurând restabilit complect.

x *D. Administrator financiar N. D. Popa a convocat comisiunea pentru taxele succesorale cu începere de la 3 Februarie a. c.*

Comisiunea va lucra numai dimineaţa.

x ACCIDENT.—Un impresionant accident s'a întâmplat în gara Faraoni, de pe linia Bacău-Adjud.

In timpul manevrării trenului de marfă 5751, şeful de tren Popa Ioan—din Bacău—a sărit din mers, fiind prins sub roţile vagoanelor care l-au transformat într'o massă informă.

x Azi dimineaţă a sosit în localitate, venind dela Bucureşti d. general Florea Ţenescu comandantul corpului IV Armată.

CITIŢI „OPINIA"

Glasuri poloneze împotriva Germaniei

Varşovia 25—Ziarele de opoziţie au început o vie campanie împotriva Germaniei, în legătură cu vizita d-lui Ribbentrop la Varşovia.

In şedinţa dietei, dl. Beck va fi interpelat pe chestia asupririi polonezilor din Germania şi Dantzig.

Ziarele arată că aceşti supuşi polonezi sunt pur şi simplu exterminaţi.

In şedinţa dietei sileziene de la Katowice au avut loc manifestaţii anti-germane.

Litvinov nu poate părăsi Rusia

Moscova 25. — Se comunică din cercuri bine informate ştirea că, comisarul afacerilor străine Litvinov ar fi cerut un concediu pentru a pleca în străinătate spre a-şi îngriji sănătatea zdruncinată.

Această cerere ar fi fost provizoriu refuzată de către Stalin deşi comisarul externelor ar fi fost hotărît să-şi lase soţia, de origină engleză, şi copilul la Moscova.

Biroul politic a hotărât ca un consiliu de medici dela Moscova să se pronunţe dacă este cazul să i se acorde acest concediu în străinătate sau nu, d-lui Litvinov.

DEOSEBIT SUCCES al pianistei Rodica Soutzo

Luni seara a avut loc la Teatrul Naţional, concertul de pian dat de d-ra Rodica Soutzo, care a obţinut un strălucit succes, fiind chemată de nenumărate ori la rampă şi furtunos aplaudată pentru frumoasa audiţiune ce ne-a oferit-o.

Cu această ocazie dl. General C. Ionescu primarul oraşului a trimis d-rei Rodica Soutzo, pe scenă o splendidă jerbă de flori alături de cartea d-sale de vizită, pe care primarul municipiului a scris următoarele: *„Cetăţenii Municipiului Iaşi, în semn de deosebită admiraţie".*

Concertul d-rei Soutzo a însemnat o seară de autentică artă.

D-ra Rodica Soutzo a plecat azi din Iaşi îndreptându-se spre Cernăuţi, unde va concerta în Sala de Muzică a Conservatorului. REP.

SINUCIDEREA unui plutonier

Dorohoi 25. — O impresionantă dramă sentimentală s'a produs în com. Rădeni din judeţul nostru.

Plutonierul Alex. Ionescu, originar din P. Neamţ, era logodit cu fata Elena Cojocaru.

Eri trebuia să facă nunta. Nu i-a sosit însă aprobarea necesară, astfel că nu s'a putut căsători.

Disperat, plutonierul şi-a tras un foc de revolver în cap, murind în ziua când trebuia să-i fie nunta.

x ZIARUL „TRIBUNA BASARABIEI" din Chişinău, de sub direcţia vechiului ziarist d. Vasile Bräesku, a apărut în număr festiv, închinat memoriei Mareşalului Averescu.

Totodată, ziarul cuprinde pagini frumoase de comemorare a Unirii Principatelor.

2 Milioane pe seară
este plătită minunata diseuză, care cântă în filmul formidabil
CARREFOUR
La Răspântie
de Vineri la „SCALA"

Liceul de Fete „Oltea Doamna" Iaşi

PUBLICAŢIE

Se aduce la cunoştiinţa celor interesaţi, că în ziua de 25 Februarie 1939, orele 10 se va ţine licitaţie publică în localul Liceului de fete Oltea Doamna Iaşi, Str. I. G. Duca No. 10 pentru darea în antrepriză a lucrărilor de completare la localul nou în valoare de 450.000 lei.

Licitaţia se va ţine în conf. art. 88-110 din legea contabilităţii publice şi a normelor stabilite de regulamentul Oficiului Central de Licitaţii. Garanţia va fi de 5% în numerar sau efecte de Stat.

Caetul de sarcini şi devizul se pot vedea zilnic la cancelaria Liceului între orele 10—12.

Preşedintele Comit. Şcolar,
ss. Dr. GR. T. POPA

Leopardul Suzanei ??

Astăzi la SIDOLI
filmul de înaltă moralitate
Copiii părăsiţi
este o tragedie a celor mulţi şi neînţeleşi, plecaţi pe drumul suferinţei fără izbăvire!
Părinţi şi copii!
Veniţi să vedeţi astăzi acest film epocal, această realizare de proporţii încă neîntâlnite.
împreună cu uluitoarea Revistă
PARIS MELODY 1939
Muzică! Dans! Fast-Lux cu cel mai formidabil ansamblu de vedete Americane Rosemary Lane — Rudy Valee,
Complectare Jurnalul Paramount.

„SCALA" — Ultimile 2 zile
Filmul care nu a mai rulat şi nu va mai rula la Iaşi
CASA DIN MALTA
(MISTERELE TRAFICANŢILOR DE CARNE VIE)
cu cea mai frumoasă femeie din Franţa
Viviane Romance
şi filmul de aventuri senzaţionale
Satana în frac

Din consecinţele războiului

Un luptător din războiul mondial este grav rănit şi drept consecinţă, capătă o puternică amnezie mortală.

Nemaiputându-şi aminti cine este şi printr'o perfectă asemănare fizică cu alt individ ajunge la cele mai înalte culmi sociale, provocând consternarea lumii întregi, medicale şi juridice.

Este filmul extraordinar „Carrefour"—„La răspântie". Luat din viata reală „Carrefour" redă vieţii, scene emoţionante până la lacrimi.

Este o temă care a făcut din „Carrefour" cel mai bun şi mai mare film al tuturor timpurilor.

De Vineri 27 Ian. în premieră pe ţară „la Scala".

BIBLIOTECA UNIVERSITATII IASI

ANUL XXXVI No. 9550

ABONAMENTE:
Lei 350. . . . . pe un an
„ 180. . . . . „ 6 luni
„ 90. . . . . „ 3 luni
„ 35. . . . . „ 1 lună
„ 1500. . . Instituții publice

Atelierele tipografice „Opinia"
IAȘI STR. LAPUȘNEANU 37

1 LEU

OPINIA

Ziar popular cotidian

VINERI 21 IANUARIE 1939

TELEFOANE
Redacția. . . . No. 1298
Administrația . . „ 1299
Serv. de noapte red. . „ 1436

Redacția și Administrația
IAȘI STR. LAPUȘNEANU 37

Director C. R. GHIULEA

ANULAT

Imprietenirea satului cu orașul

Aplicarea Legei Serviciului Social

Neînțelegerile cari—sub trecutele regimuri—au existat totdeauna între sat și oraș, au izvorât, desigur, din insuficiența cunoașterii reciproce. Cei ce se cunosc temeinic, nu se poate să nu se înțeleagă.

Înființându-se de către actualul regim, Serviciul Social la sate, ni se pare că problema înlăturării neînțelegerilor, cari au existat în trecut, între țăran și orășean, e pe drumul cel sigur al definitivei rezolvări.

Rostul acestui Serviciu social, care s'a pus în aplicare acum câteva zile, adică la 18 Ianuarie, este de a provoca o interpătrundere—o așa numită „Einfühlung", cum spune filosof a germană—între sufletul satului și cel al orașului.

Această interpătrundere nu se poate realiza mai ideal decât prin infuzarea de elemente orășinești — tinere, luminate și cu tragere de inimă, — în lumea rurală.

Acesta a fost gândul Majestății Sale Regelui Carol II. Gând minunat, gând înalt, gând de Suveran care are, deopotrivă, un suflet mare și o minte larg înțelegătoare.

Acest gând, care este el însuș o prestigioasă creație, va fi pus în aplicare de pricepearea și de excepționalele daruri de organizator ale d-lui prof. Dim. Gusti, Șef de față europeană al școalei sociologice românești, filosof de frunte și, în egală măsură, personalitate de mare dinamism, de sa a și început să trimită primele echipe de tineri, devotați Regelui și Neamului, — la țară.

Cot la cot, absolvenți de ambe sexe ai Universităților și ai școlilor și institutelor superioare sau speciale, au pornit spre lumea satelor într'un impunător marș, menit să aducă în casa fiecărui țăran o făclie de suflet românesc.

Cămine culturale, cursuri și școli țărănești, — iată centrele de renaștere, în care acești tineri vor activa punând tot sufletul lor, toată mintea lor pentruca între sat și oraș să fie, de azi înainte numai mâini întinse frățește.

Menirea aceasta a Serviciului social trebuie, cu deosebire, sublimată.

∴ Inarmările Franței ∴

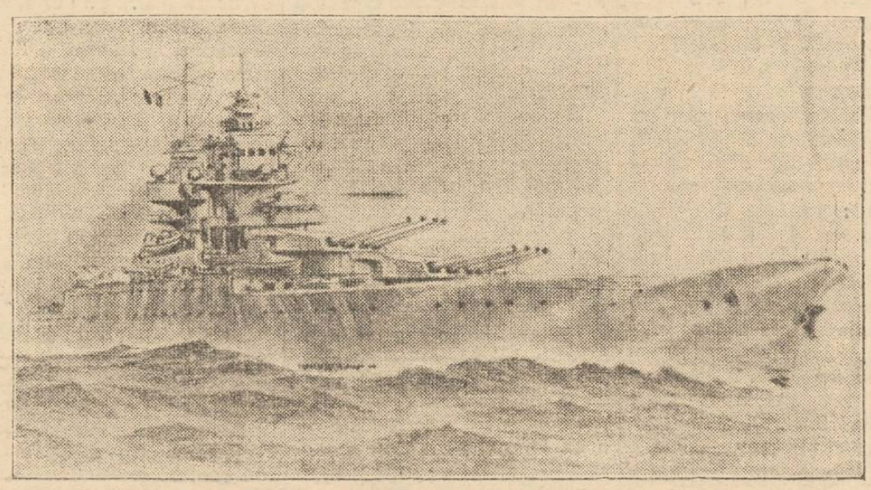

In portul Brest, a fost lansat decurând marele cuirasat francez „Richelieu" cu o deplasare de 35.000 tone.

Puternic înarmat, vasul are 8 tunuri de 381 milimetri, cu o batae de 40 Km. Apoi 15 tunuri de 152 milimetri; și numeroase tunuri contra avioanelor.

Posedând motoare de 150.000 cai putere, vasul are o viteză de peste 31 noduri. E un redutabil vas de război cu care s'a îmbogățit flota franceză.

In cliseu, aspectul cuirasatului „Richelieu".

QUO VADIS...?

Ieșanul, — un provincial cu aripele atrofiate

de NECULAI DALU

Ieșanul aparține unui tip hibrid care-l face cu totul impropriu de a se desăvârși. El poartă în sufletul lui, venind de foarte departe dela, generații înmormântate, aspirații înălțătoare care ar putea face din el un european, avid de cultură, de distracție, și de cultură distractivă, în cel mai nobil sens al cuvântului. Dar tot el manifestă, în viața de toate zilele, o resemnare calmă și o lipsă de pretenție care îl readuce cu desăvârșire și face din el un provincial din cale afară de mărunt. Teribilă contradicție la fiul unei urbe care este mare istoricește (și face din el un privilegiat), dar mică geograficește.

Ieșanul de elită, ori de câte ori se anunță un eveniment muzical, dramatic sau intelectual de importanță mondială sau națională, dă busna să asiste, chiar atunci când sforțarea sa bănească îi este dureroasă; chiar atunci când nu este nici meloman, nici filosof. Dar nici odată nu va face un pas spre a provoca o ocazie suplimentară, și, mai ales, spre a-și asigura o orchestră permanentă, spre a avea la dispoziție o formație teatrală decentă sau un institut cultural. Indiferența Ieșului în ziua în care a fost alungat Măican este, în această privință, extrem de elocventă. In acea zi Teatrul Național din Iași se sinucidea — am avut regretul să trebuesc să o scriu în coloanele acestui ziar —, intelectualitatea noastră era sortită să rămâe văduvită de acest izvor care o punea în contact cu producția dramatică mondială și românească.

Totuși opinia publică nu s-a mișcat, intelectualul recunoscător lui Măican fiindcă-i dăruise un teatru bun, n'a schițat gestul de protestare a omului avid de cultură. „Dacă nu vom mai avea teatru, vom sta acasă", avea aerul să zică spectatorul de eri, și în acel moment vorbea provincialul. Zicem că vorbea provincialul fiindcă într'un oraș care pretinde să consacre bogățiile spirituale, o astfel de pasivitate este neașteptată.

Tot așa, dacă nu are la îndămână o cofetărie care să-i pară propicie, Ieșanul încetează de a mai ieși după amiezele în oraș. Și dacă în vara viitoare—ferească Dumnezeu, — strandul și-ar închide porțile, ar renunța să se mai spele.

In asemenea condiții, se înțelege ușor ce soartă se pregătește Ieșului, și că intelectualul nostru se va restrânge la viața cazanieră a unui pensionar apoplectic.

Deja primele stigmate ale provincialului de pur sânge apar între noi; veți observa că ieșanul din zilele noastre stă cu plăcere acasă, în orele libere, ca și cum distracțiile (hiar elementarul cinematograf) l'ar obosi ca ceva neobișnuit și ar reprezenta pentru el, nu odihnă ci tensiune mintală.

Veți observa iarăși, alt semn infailibil, că viața comună cu semenii săi o respinge ca o povară, că nu consimte ușor să se atrupeze nici la întâlniri sportive, nici la expoziții, și că preferă un poker în patru (întocmai ca la Buzău); în fine că singurele festivități la care se asociază sânt nunțile și botezurile în familie.

Și veți mai constata, oroare, că cei mai îndrăzneți frecventează crișme sorbide ca într'un oraș lipsit de resurse și de posibilități.

Da, situația este gravă, ea afectează rădăcinile speranțelor noastre de progres, și ii dezolează pe acei dintre noi care sînt cu adevărat amatori de teatru, de muzică sau de sport. Ieșanul de azi are aripele atrofiate. Din când în când, europeanul din el bîrue și negăsind o soluție mai puțin radicală printr'o supremă și tragică seducție, el emigrează la București.

Dar ajuns acolo, bîrue provincialul. După o lună de entuziaste alergături la teatre, conferințe, festivități și altele, el se găsește la capătul apetitului său, și se trezește. Ginlea că fuge de Iași, și, în realitate, ar fi trebuit să gândească că fuge de el însuși, și că lucrul este imposibil.

Așa se face că în vreo căsuță mohorîtă din Isvor sau din Sfinții Voevozi, la doi pași de Calea Victoriei, apune în tihnă și în monotonia unor „poker rase" punerile la un ban punctul, cite o familie de ieșeni transplantați; altă dată cunoscută de orice negustor de pe Lăpușneanu, altă dată onorată cu un salut de ultimul birjar păcurărean, iar acum golită de orice substanță sufletească și fără putere de a merge spre un bine sau chiar spre un rău.

Să fim atenți! Provincialismul este o boală incurabilă și care roade amarnic: singura soluție este să nu-l contractăm.

NECULAI DALU

Din toată lumea

Pentru expoziția din New-York

D. prof. Const. Brăiloiu de la Academia de muzică din București, a stat două zile trecute în Țara Oașului din județul Satu-Mare, ca să facă investigări în vederea trimiterii unui număr de români din această regiune tradițională la expoziția dela New-York.

S'a hotărât să facă această alegere deoarece Țara Oașului are cele mai autentice manifestări de viață românească. Întâiul popas l-a făcut la Rașca, unde a găsit trei flăcăi și două fete de toată frumusețea, fețele cu o coafură cum nu se găsește în nicio altă regiune a țării. Dela Rașca a trecut la Negrești, apoi la Tur și Comârzana.

Alegerea definitivă se va face cu prilejul viitoarei vizite a d-lui profesor Brăiloiu, când se vor concentra la Negrești toate frumusețile Țării Oașului. Se vor alege opt feciori și opt fete, un moșneag sau o babă, și doi copii: un băiat și o fetiță.

§§§

Ajutoare pentru familiile cu copii mulți

Organizația „Ajutorului național" înființată recent în Ceho-Slovacia, întreprinde o serie de acțiuni de mare importanță cu scopul de a ajuta populația săracă.

Una dintre aceste acțiuni este și aceia de ajutorare a familiilor sărace cu copii mulți. „Ajutorul național" întreprinde acum un recensământ al familiilor cari au mai mult de 7 copii, dintre cari cel puțin trei sub 14 ani. Familiile acestea vor primi ajutoare de întreținere, pentru a li se ușura viața.

§§§

Imitarea vocii omenești

La institutul Franklin din Paris a fost prezentată cea dintâi mașină în stare să scoată sunete cu desăvârșire asemănătoare vocii omenești. Mașina construită de mai mulți ingineri al Societății de Telefoane, posedă o claviatură și pedale ca ale orgelor plus niște coarde „vocale", care, acționate prin electricitate, imită perfect vocea omului. Un număr de chei fixate pe claviatură și legate de tuburi metalice, trimit prin circuite electrice oscilante, câte o literă de fiecare tub.

Invenția va fi prezentată la Expozițiile din New-York și San-Francisco.

§§§

Viața Marlenei Dietrich

Ziarul „Tempo" din București, de sub conducerea d-lui Canarache, publică în fiecare zi viața de privațiuni și glorie a răsfățatei Marlene Dietrich, scrisă după senzaționale documente asupra existenței ei, plină de mister.

Viața romanțată a celebrei vedete de cinema este descrisă în chip emoționant de către d. Lucian Predescu, un încercat publicist, originar din Iași. De menționat faptul că, d. Predescu a colaborat vreme îndelungată la ziarul „Opinia".

§§§

Memorie rară

Șeful bisericii mehomedane în Jugoslavia a acordat unei fetițe de 13 ani, titlul de onoare „Hafiz", pe care-l capătă numai cei ce știu pe dinafară Coranul, dela prima până la ultima silabă. De obiceiu, titlul acesta îl obțin numai preoții bătrâni, care după zeci de ani de preoție ajung să cunoască perfect Coranul. Fetița este cea mai tânără „Hafiz" din istoria Mahomedanilor.

§§§

Decolarea avioanelor

Aerodromurile au o lungă pistă orizontală pe care rulează avioanele înainte de a-și lua zborul în văzduh.

Iar avioanele de transport, cu încărcături grele, reușesc cu mari dificultăți să se înalțe, oricât de lungă ar fi pista. Ele au nevoe de catapulte care să le arunce, dându-le o viteză inițială.

Această dificultate de decolare poate fi evitată prin utilizarea pistelor înclinate.

Experiențele s'au făcut în Germania, la Hornberg, pe o pistă cu inclinare de 35 grade. Avioanele pornesc la vale și parcurg 12 până la 20 metri; și îndată reușesc să se înalțe în văzduh, fără nici o dificultate și oricât de mult ar fi încărcate.

Amenajarea acestor piste înclinate este lesnicoasă și ieftină; iar decolarea este ușoară și sigură.

Cearță italo-franceză

Insemnătatea comercială a portului Djibuti

Djibuti, portul din Abisinia, care a dezlănțuit cearta primejdioasă dintre francezi și italieni, — nu înseamnă numai o chestie de prestigiu pentru Franța; ci prezintă un însemnat interes economic.

Intr'adevăr, anul trecut au intrat în Djibuti 600 vapoare și alte 600 corăbii cu pânze, transportând în tranzit 200 000 tone marfă în valoare de 600 milioane franci francezi.

Djibuti e cea mai potrivită, mai sigură și mai ieftină poartă de intrare spre inima Abisiniei. Și prin aceasta, capitaliștii francezi realizează beneficii importante.

Deaceia Italia cere Djibuti, iar francezii nu voesc să-l dea. Chiar cu riscul unei dușmănii care ar putea dezlănțui războiul!

Rețetă de viață lungă

Sfaturile unei femei care a trăit 120 ani

Din Torcon-Mexic, vine știrea că femeia Tomaza Garza a atins vârsta de 120 de ani că nu a avut, în tot acest timp, nevoie de medic și că n'a murit din pricina... anilor, ci din cauza unui accident.

După ce Tomaza Garza a fost înmormântată, nepoții și strănepoții au găsit între lucrurile ei un memoriu asupra... „Longevității". Femeia spune în acest memoriu, că a ajuns la această matusalemică vrîstă datorită faptului că a mâncat regulat, toată viața, în fiecare zi dimineața și seara, câte o ceapă.

Din pricina asta s'a și divorțat de soțul ei. Dar Tomaza Garza nu s'a sinchisit. La judecător, a declarat că acceptă divorțul deoarece Dumnezeu i-a dat numai o singură viață, pe când bărbații sunt cu duiumul.

Curioasa centenară face apoi o teorie întreagă în legătură cu foile bulbului de ceapă, arătând că fiecare dintre ele, reprezintă un anumit principiu vital, și sfătuește pe toți să mănânce ceapă pentru a trăi mult... „deoarece, spune Tomaza Garza, nu-i nimic mai amuzant decât să vezi cum lumea rămâne aceiaș, deși oamenii mor".

Cronica muzicală

O mare pianistă

D-ra Rodica Soutzo

Se pare că au intrat în zodia justelor aprecieri în materie de artă. Publicul ieșan, care odinioară își îmbrăcase o faimă de autentic prestigiu critic, începuse în ultimii ani să-și găsească satisfacții ieftine în comediile muzicale și în fața tuturor manifestărilor importante cu sunete de tobe...

Accest public însă și a revenit, știind să-și plaseze gusturile pe un diapazon mai ridicat azi decât ieri...

Argumentul vieții artistice la Iași, a ridicat treptele (și le urcă, să sperăm mereu) idealului de artă, ajungând la acea altitudine, de unde poate privi cu ușurință în joc, spre „fermecătoarea" și „naiva" apreciere a mulțimei.

Este așa dar îmbucurător să constatăm că publicul ieșan a revenit la linia sobră, a unei înțelegeri artistice care justifică plafonul peste care se înscriu veritabilele succese în materie de artă plastică, teatru și muzică.

Dovada o face felul cum sunt apreciate ultimele turnee teatrale și concerte, prezentate la Iași.

*

Recitalul de pian al D-rei Rodica Soutzo de Luni 23 a. c. a fost un adevărat regal artistic.

Un program select a fost executat de o mare pianistă.

D-ra Soutzo imprimă bucăților pe care le execută un fluid telepatic, o rețea invizibilă emotivă, în care sunt învăluiți și captivați auditorii.

Mânile acelea line, ireale, par o prelungire a vibrațiilor clavisului, o emanație izbucnită din însăși structura cla-

(Continuare în pagina 2-a)

Evacuarea și folosirea apelor de canal

Conferința d-lui ing. I. Andriescu-Cale, inspector general

In cadrul conferințelor A. G. L. R-ului, dl. Ing. Insp. General I. Andriescu-Cale a desvoltat problema cu privire la evacuarea și folosirea apelor de canal, pe care legea sanitară și legea regimului apelor nu permit a le vărsa direct în apele curgătoare.

Odată cu desvoltarea industriei se simte mereu o tendință de orășenizare a populațiilor din toate țările.

Toți caută să se tragă la orașe spre a intra în viața muncitorească sau în viața comercială sau intelectuală. Acesta este cazul Angliei care are un procent de 78 la sută orășeni, al Germaniei cu peste 60 la sută orășeni și unde industria s'a dezvoltat într'un tempo mai rapid. Așa este și cazul Franței, care până înainte de război era contată ca o țară agricolă, iar astăzi are 53 la sută orășeni. Astfel stând lucrurile se înțelege că administrației orașelor i se pun o sumă de probleme de care depinde sănătatea și confortul locuitorilor orașelor. Mai toate orașele sunt așezate pe marginea diferitelor râuri, unele cu debit mare, altele cu debit foarte redus.

Populația lor produce fel de fel de murdării, unele solide, altele lichide care trebuesc evacuate, căci altfel ele ar fi isvorul a numeroase boli epidemice.

Evacuarea apelor murdare se face într'un studiu rudimentar de civilizație, pe străzi, dacă acestea au o înclinare convenabilă și dacă străzile sunt pavate.

Un studiu mai înaintat de civilizație cere evacuarea lor prin canale acoperite, s'au îngropate în pământ.

Apele murdare sunt strînse: sau în canale cu diametre mici, care, relativ, costă puțin, dar nu sunt așa de practice, pentrucă pot primi numai apele provenite din menaj; sau de canale cu diametre mari, cari au capacitatea de a strânge: atât apele provenite din menaje, cât și cele provenite din precipitațiile atmosferice. Aceste sisteme de canalizări numite „Tot la canal" costă foarte mult, ceiace face ca administrațiile comunale să nu poată suporta cheltuelile mari pe care le reclamă construcția lor.

Se observă că în orașele unde canalizarea e pe un plan avansat, mortalitatea datorită febrei tifoide, scade. Așa, la Berlin, în 1875 când mortalitatea datorită infecțiunei provenite din apele de canal, era foarte mare, astăzi această problemă nu mai preocupă organele sanitare.

In orașele noastre însă, cum este spre exemplu Bârladul, din cauza lipsei unei canalizări, ori cât de rudimentare, *mortalitatea este mai mare ca natalitatea*, așa că acest oraș este amenințat cu dispariția.

Iașul, care până mai eri era acuzat, că din cauza defectuozității alimentărei cu apă are febră tifoidă endemică, acum, când problema apei este aproape complect rezolvată, se observă că frecvența cazurilor de febră tifoidă trebue atribuită canalizărei insuficiente, sau defectuoase.

Rețeaua de alimentare cu apă are o întindere de 129 k m. pe când aceia a canalizărei numai 63 k'm.

Vărsarea apelor de canal direct în râuri face improprie apa acestora pentru alimentarea vitelor și pentru uzul sătenilor și distruge aproape complect fauna piscicolă.

Locuitorii din satele din aval de Iași au avut prilejul să prindă în vara anului 1938 circa 500 Kgr. pește, amestecat, din cauza apelor murdare, prea concentrate, ale Bahluiului.

Prin reaua gospodărie a orașelor, distrugem peștele, alimentul populației novoiașe dela sate și se îngreuiază viața acestei populații, prin scoaterea din folosința ei a a-

(Continuare în pagina 2-a)

TYP
Cel mai sigur purgativ

Aristocraţia şi gripa

Impărăteasa Caterina II-a a Rusiei scria unuia din anturajul ei: „De zece zile sunt aici mai bine de 15 000 persoane atinse de influenţă. De la Moscova, Tver şi Novgorod ni se relatează aceaiaşi situaţie. Intregul meu imperiu tuşeşte şi strănută".

In timpul revoluţiei franceze, familia regală era ţinută prizonieră în închisoarea din e Temple. Toţi membrii familiei căpătară gripă şi au suferit cumplit de această „boală aristocratică".

In cursul upei epidemii de gripă, regele Spaniei Alfons al XIII-lea a fost primul atins astfel că această boală a fost aumită „gripa spaniolă".

In timpul ultimei mari epidemii de gripă, sfătuitorii medicali ai Regelui Angliei atraseră atenţiei Majestăţii Sale că ar face mai bine să nu se apropie de Londra, căci ar fi sigur că ar contracta gripa.

Pe de altă parte, s'ar putea considera gripa şi ca o maladie democratică, căci nimeni nu este ferit de ea şi e chiar izbitor faptul că chiar oamenii viguroşi, şi mai ales sportmenii sunt adesea victimele ei. Având în vedere milioanele cari se pierd din cauza gripei, fie din cauza numeroaselor incapăcităţi de muncă, fie din cauza cheltuelilor cu spitalizarea, nu este surprinzător că politica de vânzare a unui bun medicament preventiv, să considere în primul rând avantagiile economice cari rezultă fie din vindecare, fie din prevenirea gripei.

In cursul ultimilor ani, mai mulţi savanţi au exprimat ideia că chinina luată în doze zilnice de 20—30 centigrame, ar putea preveni gripa sau influenţa. Insă chinina este un medicament cunoscut de toţi; se ştie că nu prezintă nici un pericol, căci este un produs natural. Acest sfat al ştiinţei medicale merită deci să fie mai general urmat pentru ca epidemiile de gripă să poată fie evitate. După cum înainte vremuri lumea se temea de ciumă, tot astfel lumea se teme azi de formele periculoase ale gripei, iar lupta contra acestui flagel are din punct de vedere uman o foarte mare importanţă. (21)

Nr. 42

Sanatoriul „Dr. Cosmutza"
Predeal (Valea Râşnoavei)
Pentru boli de plămâni
Tel.: 34
Institut pentru tratament şi cură climatică de altitudine (1100 m.)
Medic şef: Dr. M. ANGELI
Informaţiuni la Sanatoriu, sau în Bucureşti B-dul Dacia No. 49 la Dr. Angeli. Tel: 28968

Epitropia Sfl. Spiridon Iaşi
Serviciul Silvic
PUBLICAŢIUNE

Aducem la cunoştinţă că în ziua de 27 Februarie 1939, ora 10 ţinem licitaţie publică cu oferte în plicuri închise şi sigilate în cancelaria Epitropiei Sfl. Spiridon din Iaşi, str. I. C. Brătianu 144, pentru vânzarea spre exploatare a următoarelor parchete:

1) Parchetul No. 9 pădurea Oroiteana, jud. Dorohoi, suprafaţa 14 ha. 58 ari.

2) Parchetul No. 6 pădurea Sănăuţi, jud. Dorohoi, suprafaţa 5 ha. 72 ari.

3) Parchetul No. 5 pădurea Bodeştii Precistei, jud. Neamţ, suprafaţa 18 ha. 24 ari.

Concurenţii pentru admiterea la licitaţie vor depune garanţia de 5% numerar sau efecte garantate de Stat. Efectele se vor depune cu borderouri de proprietate. — Licitaţia se va ţine conform cu Legea Contabilităţii Publice Publice şi Regulamentul O. C. L.

Caietele de sarcini se pot vedea în orice zi de lucru, între orele 8—13 la Serv. Silvic al Epitropiei.

Şeful Serviciului
Ing. Insp. Silvic, P. OTIN
798 19 Ian. 1939

DE VÂNZARE imobil nou modern, două apartamente. parter, etaj. Central. Adresa: Ralet 1 bis. Telefon 1453.

DE VÂNZARE imobilul din str. Apeductu 23, cu tot confortul, Aproape de Piaţa Halei şi centru, având grădină cu pami fructiferi şi flori. Condiţiuni favorabile.

CAMERĂ elegant mobilată de închiriat în str. Săulescu No. 7.

DE VÂNZARE casă de raport 4 apartamente. Preţ avantajos. A se adresa proprietar în curte. Ghica Vodă Nr. 13.

DE INCHIRIAT odaie mobilată; eventual loc pentru om de serviciu. Confort complect; preţ avantajos.

A se adresa în str. Bărboi No. 6, colţ cu stradela Bărboi (construcţie nouă).

Informaţiuni

x Cele mai elegante rochii de seară se confecţionează la „ZÂNA", str. V. Conta 32, colţ cu Lăpuşneanu (casele Zamfir).

x Membrii Sindicatului Proprietarilor sunt rugaţi a se prezenta la sediul din strada Ştefan cel Mare Nr. 27, pentru a-şi face declaraţiile de chiriaşi şi de impunere aducând cu D-lor contractele de închiriere necesare pentru facerea lor la fel şi acei cari vor a fi membri se pot inscrie.

x „Posibilităţile de emigrare în Palestina" este titlul conferinţei pe care o va ţine Dl. I. I. Burstein la şezătoarea culturală organizată de Toynbee-Hall, Sâmbătă 28 Ianuar 1939 ora 9 seara în sala Orfelinatului Evreesc.

Partea artistică Dl. Dally Westler. — Intrarea liberă.

x Dentista Tartacovskaia-Sclear din Str. Ştefan cel Mare No. 11, consultă zilnic între orele 9-1 a. m. şi 3-7 p. m.

x La boalele de ficat şi intestine se recomandă numai BORVIZUL DE BORSEC.

DOCTOR
I. Bernáth
Specializat la Viena în
Boli interne
BOLI de COPII şi SUGARI
Tratament şi diagnostic cu raze electrice
RAZE ULTRA-VIOLETE
Raze Farad şi Galwan
Iaşi Şos. Arcu 2
lângă Farmacia Irofte
Cons. 9-10 dim. şi 3-6 p. m.

O mare pianistă

D-ra Rodica Soulzo

(Continuare din pagina I-a)

pelor pe care le stăpâneşte prin forţa lor magică.

D-sa scoate efecte neaşteptate, ingenioase, interpretări originale prin care evidenţiază specificul fiecărei bucăţi în parte.

Se desprind astfel concret din tuşeul d-sale, şoaptele şi murmurul din *„Leggierezza"* de Liszt; avântul şi nebunia din *„Exaltation"* de Schumann timbrul acela metalic şi pur de clopoţei din *„Campanella"* de Liszt.

Se citeşte desluşit—datorită unei interpretări complect nouă—distincţia între partea veselă a valsului propriu zis şi profunzimea sentimentului imprimat în valsurile lui Chopin.

Iar *„Sonata în mi"* de Beethoven, scrisă în ultimii ani ai vieţii genialului compozitor, în care sunt abolite disciplinele obişnuite ale sonatei (începe cu un *Vivace* între două *adagio*, în partea II-a un *prestissimo* în loc de *Andante* şi o temă cu variaţii în final) D-ra Soutzo o execută magistral de pur şi impresionant.

Muzicalitatea, technica şi siguranţa cu care atacă octavele şi acordurile dela distanţă, fortele sonor şi plin în contrast cu pianissimele abia perceptibile, tot acest bagaj de calităţi pe care D-ra Soutzo îl posedă din belşug, au făcut ca pianista noastră ieşană, să recolteze şi la Paris, unde a concertat de curând, un succes neasemuit.

Pentru noi ieşenii, fala d-rei Soutzo în străin tate este şi fala noastră, iar aplauzele şi biss-urile de Luni seară dela noi, au fost pare că un ecou al ace'ora de acolo...

AUREL LEON

BALUL
Transmisiunilor
In seara de 28 Ianuarie a. c., va avea loc la Cercul Militar
Balul Transmisiuniştilor
sub patronajul Excelenţei Sale Domnului Rezident Regal Gen. Mihai Negruzzi.
Intrarea va fi gratuită.
Ofiţerii din garnizoană şi familiile D-lor, pot participa la acest bal fără invitaţiune; persoanele civile numai pe bază de invitaţiune.

Noi şi numeroase înscrieri în Frontul renaşterii naţionale

In ultimele zile, alţi numeroşi ieşeni şi ieşence s'au înscris în noul partid unic „Frontul Renaşterii Naţionale".

Printre cei cari au semnat menţionăm pe d-nele şi d-rele: prof. Maria Lateş, prof. Beatrice Bârgăuanu, lic. Ana Naherneac, inst. C. Pârla, prof. Elena Sârbu, pens. Despina Atanasiu, lic. Cornelia Stoica, prop. Lisette Negel, inst. Marg. Constantinescu, lic. Cecilia Bardasare, studentă Linette David, funcţ. Elena Amira; institutoare: Ecat. Pescaru, Alex. Tudose, Agripina Maole, Beatrice Iordăchescu. Apoi ing. Clodina Mandrea, dr. Maria Siby, dr. Maria Dorojan; corpul didactic al Liceului „Oltea Doamna" în frunte cu d-na prof. Marg. Roiu directoare, urmată de d-nele şi d-rele profesoare: Viorica Mancaş, Ana Burada, Olga Apostu, Vera Orăşanu, Florica Zotescu, Constanţa Ionescu, Eugenia Cazacu, Fl. Gheorghiu, Clemenţa Grecea, Sabina Diaconescu, Eug. Cotae, Marg. Serghie, Silvia Creangă, Calipso Georgescu, Maria Rădulescu, El. Partenie, Cornelia Nădejde, El. Botez, Antoaneta Belciu, Viorica Ţuţurman, Virginia Mircea, Alina Sion, Maria Stihi, Olga Gancevici, Jeana Demetrescu, Maria Hulubei, Luiza Fântânaru, Vanda Levitchi, Mat. Diaca, Veronica Vicol, Ortansa Gopşa, El. Ivaşcu, Aglaia Chiriac, Veronica Pasicina, Aneta Apostolescu, Ecat. Ionescu, H. Constantinescu, Maria Ştelăniu, Maria Teodorescu, av. Th. Stihi, etc.

A mai aderat la „F. R. N." personalul medical şi administrativ al Spitalului Izolarea în frunte cu d. prof. dr. I. Balteanu, urmat de d-nii: dr. C. Dauja dr. Maria Franche, dr. El. Popp, dr. M. Popovici, armacistă Magda Măgureanu, dr. Fl. Andriescu, dr. P. Gavrilescu, dr. M. Filipescu, etc.; apoi personalul Dispensarului Antituberculos în frunte cu d-nii dr i: Gh. Costin, A Toma, A. Caraguli, etc.; apoi spitalul de chirurgie de pe lângă Casa Asigurărilor Sociale în frunte cu d. dr. Gh. Plăcinţeanu; apoi corpul didactic al şcolii primare „V. Adamachi" în frunte cu d. prof. Th. Rotaru director, urmat de d-nii şi d-nele profesoare: Ana Ganea, I. Tănase C. Dănilă, A. Hotnog, I. Popescu Alex. Urziceanu, etc.; apoi Academia de Arte Frumoase în frunte cu d. prof. N. Tomiţa rector, urmat de d-nii profesori: dr. Gh. Zamfirescu prorector, I. Cosmovici, dr. Alex. Naum, H. Creţulescu, R. Simionescu, P. Troteanu, Richard Hette, Alex. Clavel, etc.; apoi membrii corpului didactic în număr de 37 ai Liceului Internat în frunte cu d. prof. I. Lupu, director; apoi Liceul Comercial de băeţi în frunte cu d. prof. V. Todiraşcu director, urmat de d-nii prof.: N. Bejenaru, Otto Briese C. Petrescu, I. Simionică, Gh. Iftinschi, H. Petrovanu, N. Iordanian, P. Petrescu, Tr. Gheorghiu, Gh. Ioan, etc.; apoi Şc. primară „Spiru Haret" în frunte cu d. prof. V. Pamfil director, urmat de d-nii prof: I. Moţ, Gr. Burcovschi, Fl. Nicolaide, V. Leonte, etc.

S'au mai înscris în „F.R.N" d-nii: funcţ. Alex. Iamandi, prop. N. Roznovanu, pictor O. Băncilă, locot. pens. F. Carp, industriaş C. Gerback, pensionarii: I. Movileanu, Gh. Eraclie, I. Rusu, V. Moisiu, S. Ştefan, V. Voroneanu, Gh. Ionescu, Th. Pavelescu, C. Botez, A. Rusu, C. Enache, Gh. Jercea, I. D. Atanasiu, St. Creţu, Anton Stafschi, S. Broşoveanu, V. Darie; apoi d-nii: comerc. C. Ittmie, Pr. M. Petrovanu, ing. D. Marinescu, comerc. M. Martinescu, prof. Tr. Balău, av. M. Tarnovschi, Pr. I. Antohi, funcţ. Gr. Băncilă, lic. L. Ivanov, inst. Gh. Polcovnicu, inginer V. Carp, ing. M. Postolache, av. D. Carp, prof. Gh. Sîrbu, n. Vl. Ivanov, prof. I. Istrate, etc. etc.

La Primărie s'a primit eri o adresă dela Minist. de Interne prin care cere ca registrele de inscriere în „F.R.N." să rămână deschise până la noi dispoziţiuni şi după 1 Februarie crt.

Internarea asiguraţilor sociali în Spitalul Sf. Spiridon

Casa Asigurărilor Sociale a făcut o convenţie cu Epitropia Spitalelor Sfl. Spiridon, pentruca asiguraţii cari au nevoie de îngrijiri medicale şi operaţii, să fie internaţi în Spitalul Sfl. Spiridon.

Convenţia a fost încheiată eri de directorul asigurărilor d. Cost. Buhoci, iar pentru fiecare asigurat internat în spital, Asigurările Sociale să plătească o taxă de 120 lei pe zi.

Aprobarea Statutelor Soc. Caritas-Humanitas

In faţa tribunalului secţia I a venit eri spre judecare cererea făcută de d. I. Schneider preşedintele Societăţei „Caritas-Humanitas" pentru a se aproba noile statute ale Societăţei.

Ministerul Muncii, căruia i s'a cerut în prealabil aprobarea, a fost reprezentat în instanţă de d. avocat Grigor-Ştefăniu, care a cerut aprobarea noilor statute, ministerul dând aviz favorabil.

Aceleaşi concluzii, pentru aprobarea statutelor au fost puse şi de d. procuror Tomşa.

Tribunalul, a aprobat noile statute, ale societăţei, reprezentată în instanţă prin preşedintele ei d. I. Schneider.

Un film de războiu
Carrefour
La răspântie
DE MÂINE LA SCALA

Conferinţe franceze la Iaşi

Centrul franco-român şi Cercul „Luteţia" vor primi la sfârşitul săptămânii vizita d-lui prof. *Jean Mouton*, subdirector al Institutului francez din Bucureşti, cunoscut ieşenilor prin'o vie conferinţă făcută anul trecut despre „Pictorul Poussin".

Eminentul cunoscător al artei franceze va ţine o serie de trei conferinţe însoţite de proiecţii şi distribuite în modul următor:

1) Sâmbătă 28 Ianuarie, ora 18,30 (6 jum. seara), în Aula Universităţii: *Claude Lorrain.*

2) Duminică 29 Ianuarie, ora 18,30 (6 jum. seara), în localul Centrului franco-român şi al Cercului „Luteţia" str. Carol, 49 (colţ cu str. Coroi, la parter); *Les frères Le Nain.*

3) Luni 30 Ianuarie, ora 11 dim. în Amfiteatrul II al Facultăţii de Litere: *Callot et les graveurs.*

La toate conferinţele, *intrarea liberă.*

Ieşenii vor putea cunoaşte Duminică noul local al celor două organizaţii franco-române care pornesc acum în perfect acord o activitate întinsă de conferinţe, discuţii literare şi serate, al căror program se va anunţa la vreme.

Biblioteca şi revistele franceze stau zilnic dela 4-7 seara la dispoziţia tuturor celor care se înscriu ca membri ai Cercului „Luteţia".

Preşedinţia de onoare a d-lui *Rezident Regal, General Mihai Negruzzi,*— iată un patronaj moral care reprezintă o garanţie şi un îndemn temeinic.

I.

x *La Dispensarul din Podul Roş* d. dr. P. Dumitriu consultă între orele 6—8 seara (şi nu dimineaţa, cum din eroare s'a înseranat)

Charles Vanel,
Suzy Prim, Jules Berry,
Tania Fedor
în filmul unic
CARREFOUR
La răspântie
De mâine la „Scala"

Vinuri din viţă nobilă
Vinuri vechi
Vinuri noi
Vinuri aromate
Vinuri absolut naturale
Vinuri eftine
Vinuri higienic servite

cumpăraţi numai dela depozitul nou înfiinţat în str. Prof. A. C. Cuza 27 (fost Arcu) casele Teitler, palatul poştei vechi.

Dacă nu vă puteţi deplasa, telefonaţi la Cinema Sidoli telefon 2059, — şi veţi avea urgent la domiciliul Dvs. vinul dorit.

Epitropia Sfl. Spiridon Iaşi
Serv. Silvic
PUBLICAŢIE

Se aduce la cunoştinţa amatorilor că în ziua de 13 Martie 1939, ora 10 a. m. se va ţine licitaţie publică cu oferte închise, în cancelaria Epitropiei din Iaşi, str. I. C. Brătianu 144, pentru arendarea dreptului de vânătoare pe un period de 5 (cinci) ani din următoarele păduri:

Pădurea Streanga, comuna Molniţa judeţul Dorohoi, suprafaţa 132 ha.; Hreatca, comuna Buda jud. Dorohoi, suprafaţa 182 ha.; Buhăeţi-Sănăuţi, com. Tureatca jud. Dorohoi, suprafaţa 101 ha.; Sănăuţi, com. Tureatca jud. Dorohoi, suprafaţa 261 ha.; Orăşeni cu anexele, comuna Curteşti jud. Botoşani, suprafaţa 612 ha.; Cotnari, com. Cotnari jud. Iaşi suprafaţa 531 ha.; Palanca, comuna Gârbeşti jud. Vaslui, suprafaţa 141 ha.; Băceşti, comuna Băceşti jud. Roman, suprafaţa 1044 ha.; Dumeşti, comuna Dumeşti jud. Vaslui, suprafaţa 2658 ha.; Chiţcani, com. Puntişeni jud. Tutova, suprafaţa 265 ha.; Unţeşti, comuna Unţeşti jud. Tutova, suprafaţa 493 ha.; Blăgeşti Valea lui Ion, com. Blăgeşti jud. Bacău, suprafaţa 2393 ha.; Blăgeşti Imaşuri, com. Blăgeşti judeţul Bacău, suprafaţa 572 ha..

Concurenţii pentru a fi admişi la licitaţie vor depune o garanţie de 5% în numerar sau efecte garantate de Stat, care trebuesc a fi însoţite de borderouri de proprietate.

Ofertele se vor depune pentru fiecare pădure separat.

Licitaţia se va ţine în conformitate cu Legea Contabilităţii Publice şi Reg. O. C. L.

Caietul de Sarcini şi orice alte informaţii se pot obţine în orice zi de lucru între orele 8-13 la Serv. Silvic al Casei.

Şeful Serviciului
Ing. Insp. Silvic, P. OTIN

Leopardul Suzanei

Uluitoarea revistă
PARIS MELODY
un spectacol grandios în care orchestra comică „Schkelfritz" o celebritate a Americei formează cloul stagiunei.

Rosemary Lane dansează fenomenal, Rudi Waler noul stal al ecranului cântă neîntrecut şi comicii Allen Jenkius şi Hugh Herbert distrează copios aceasta veţi vedea AZI LA SIDOLI pe lângă colosalul operă franceză
Copiii părăsiţi
filmul tuturor familiilor — filmul tuturor copiilor — fimul care trebue văzut de toată lumea.

De 10 ani nu aţi mai văzut un asemenea spectacol de o bogăţie colosală.

Şi Dvs.!

veţi avea nevoie de o informaţie din Capitală sau lumea întreagă. Deaceia e prudent să păstraţi adresa Institutului românesc de documentare „TOT": Bucureşti I, str. Sf. Constantin 24 (tel. 316.15) care vă răspunde la orice chestiune dacă-i trimiteţi mărci pentru răspuns şi o modestă taxă percepută la fiecare caz în parte.

Cereţi prospecte şi informaţii gratuite dela adresa de mai sus, referindu-vă la ziarul Dvs.!

Dr. Adrian Ştefănescu
Medic de Spital
Consultă pentru:
Boli interne şi nervoase
METABOLISM BAZAL
Consult 4—6 p. m.
Str. Tăutu No. 2
Telefon 2269

Evacuarea şi folosirea apelor de canal

(Continuarea din pagina 1-a)

pelor curgătoare dela îndemâna ei.

Problema alimentărei oraşelor cu apă a devenit din ce în ce mai acută. Apa aceasta este de cele mai multe ori scoasă din straturile aq ifere şi prin faptul acesta nivelul hidrostatic al apelor subterane a scăzut şi din pricina aceasta, agricultura a început să sufere punându-se astfel technicienilor, o nouă problemă: *păstrarea apelor în subsolul terenurilor de cultură* la un nivel hidrostatic, care să permită alimentarea plantelor; iar nu risipirea lor după cerinţele exclusive de confort ale orăşenilor.

Francezii şi Englezii au fost primii cari s'au gândit să facă inofensive apele de canal pentru fauna piscicolă a râurilor şi să le folosiască pentru agricultură, în primul rând.

Ing. Beckman, fost Şeful Serviciului Apelor din Paris, a luptat cu încăpăţânare cu administraţia comunală, până a făcut-o să epureze apele de canal, înainte de a le vărsa în Sena. Epurarea apelor murdare ale Parisului se face acum prin răspândirea lor pe terenuri de cultură, care astfel irigate, dau o producţie cu mult sporită şi prin culegerea lor într'o reţea de drenuri subterane, unde aceste ape apar aproape complect lipsite de germeni patogeni şi sunt chiar potabile.

In felul acesta s'a rezolvat problema alimentaţiei cu legume a pieţei Parisului şi s'au stins certurile cu populaţiile satelor din aval de Paris, situate în calea Senei.

Beckman şi ceilalţi ingineri cari l-au susţinut, au întâmpinat foarte multe adversităţi printre technicienii şi savanţii secolului al 19-lea. Interesant e că însuşi Pasteur s'a opus acestor lucrări.

In schimb poetul *Victor Hugo*, în romanul său: *„Mizerabilii"*, are o pagină întreagă despre folosinţa apelor de canal, a căror valoare o apreciază ca un adevărat technician specializat în astfel de probleme.

Experienţa ne arată că apele de canal, încă din secolul XI, au fost întrebuinţate de către cetăţile italiene: Florenţa, Milano, Pisa, pentru irigarea fâneţelor artificiale şi livezilor de pomi fructiferi.

Astfel la Milano, un Ha. de fâneaţă artificială produce 15.000 kgr. fân uscat, sau 50.000 kgr. fân verde. Lucerna şi trifoiul se cosesc de 5—6 ori pe an.

La Edinburgh fâneţele irigate cu apele de canal ale oraşului dau acelaşi rezultate minunate, deşi la o atitudine foarte nordică.

Dar substanţele disolvate în aceste ape de canal mai pot fi folosite şi într'alt chip. După un tratament special, ele sunt trimise în nişte heleştee, unde, prin o serie de procese fizice şi biologice, se epurează, mai departe, până la gradul de a deveni potabile.

Apele de canal, debarasate de substanţele în suspensiune prin decantare, sunt diluate cu cinci părţi de apă curată. In această stare ele constituesc un mediu minunat pentru desvoltarea faunei microbiene pe urma cărora pot trăi larvele unor numeroase specii de insecte şi cari la rândul lor, constituesc o excelentă hrană pentru peşti.

Experienţele făcute la Strasbourg de Hoffer ne arată că pe un Ha. de heleşteu se poate obţine până la 500 kgr. crap. Apoi, pe acesie heleşee se poate fi în sămânţată şi creştere în condiţiuni excepţional de bune, o plantă numită lintiţa şi care constitue o excelentă hrană pentru raţe.—Pe un Ha. de heleşteu se pot hrăni cu lintiţă 40 de raţe, a căror carne se poate vinde în pieţele oraşului.

Cea mai vastă experienţă în această direcţiune s'a făcut la *München*. In apropiere de oraş, la Grosslappen, s'a făcut o instalaţie, unde se curăţă apele de canal, de mâl şi de corpurile în suspensie. Apa, după filtrare, lasă mari cantităţi de noroi, care e plin de viaţă microbiană. El fermentează repede, dând mari cantităţi de gaz metan şi CO_2. Acest gaz e captat în nişte rezervoare şi apoi utilizat pentru punerea în mişcare a autocamioanelor. In felul acesta se înlocueşte benzina necesară camioanelor comunale.

Un prim rezultat valoros s'a obţinut la instalaţiile de proba ale oraşului Stuttgardt unde în 1936, s'a obţinut me-

Continuare în pagina 3-a)

Stiri judiciare

Sustragere de bani.—Cabinetul de instrucție al tribunalului Botoșani a trimis în judecata tribunalului pe administratorul moșiei d-lui general Gorscki, d. Emil Stamati din Botoșani strada Sft. Ilie 60.

Acesta s'a făcut vinovat de faptul că și-a însușit diferite sumi de bani ce i-au fost date pentru a face cumpărături pentru moșie, falșificând o serie de chitanțe.

*

Vânzare silită.—D. Valeriu Constantinescu a cerut tribunalului comercial scoaterea în vânzare prin licitație publică a viei din com. Rediu-Tatar jud. Iași, proprietatea d-lui Anton Mazurchievici, pentru suma de 500 mii lei.

*

Mandat de arestare.— In fața tribunalului local secția II a venit spre judecarea mandatului de arestare emis contra pădurarului Th. Chirilă din com. Măcărești jud. Iași.

Acesta a fost arestat pentru faptul, că certându-se cu un vecin al său din cauza unui pământ, a tras asupra lui 3 gloanțe, lovindu-l grav în cap.

In urma concluziilor puse de d. av. Camil Gârcineanu, tribunalul a infirmat mandatul de arestare, punând pe inculpat în libertate.

Astăzi la SIDOLI

filmul de înaltă moralitate

Copiii părăsiți

este o tragedie a celor mulți și neînțeleși, plecați pe drumul suferinței fără izbăvire!

Părinți și copii!

Veniți să vedeți astăzi acest film epocal, această realizare de proporții încă neîntâlnite.

împreună cu uluitoarea Revistă

PARIS MELODY 1939

Muzică! Dans! Fast-Lux cu cel mai formidabil ansamblu de vedete Americane Rosemary Lane — Rudy Valee.
Complectare Jurnalul Paramount.

BALUL ANUAL
al Soc. de binefacere
Pânea Saracilor
VA AVEA LOC
la 11 Martie a. c.

S'A DESCHIS
Biblioteca de împrumut
la LIBRARIA LIGII CULTURALE

CEAI DANSANT

O seară cu adevărat plăcută se va petrece desigur la Ceaiul-dansant organizat de Asociația funcționarilor de la Inspectoratele școlare.

Această asociație desfășoară o activitate din cele mai frumoase, lucrând pentru scopuri culturale.

Ceaiul-dansant care se dă anul acesta în seara zilei de 4 Februarie în saloanele Sfatului-Negustoresc, are de scop sporirea fondului bibliotecei asociației.

Un motiv în plus să se bucure de concursul ieșenilor.

Ancheta la Oficiul din Bălți al Camerei de Muncă

In urma ordinului ministerului Muncei, un inspector din minister a făcut o anchetă la oficiul Camerei de Muncă din Bălți unde a constatat nereguli în sarcina președintelui oficiului d. Vasile Vatamanu și a secretarului d. Alex. Cantaș.

Astfel, s'a constatat că președintele oficiului a luat dela asigurați taxele pentru carnetele de asigurare pe care și le-a însușit.

Deasemenea a eliberat cărți de capacitate la diverși meseriași cari nu cunoșteau meseria, a sustras din arhivă diferite cereri de ale meseriașilor, și-a însușit stampila oficiului etc.

Grave nereguli au fost descoperite și în sarcina d-lui Alex. Cantaș secretarul oficiului.

Ministerul Muncei a adus cazul la cunoștința parchetului Bălți, pentru a se face cercetări și trimiterea în judecată a vinovaților.

MISTER!
Pasiuni deslănțuite!
SENZAȚII!
CARREFOUR
La Răspântie
de mâine la „SCALA"

Poduri peste Siret distruse de sloiuri

Roman 26.—Din cauza sloiurilor mari de ghiață, cari au început să curgă pe râurile Moldova și Siret, azi dimineață au fost distruse aproape în întregime, podurile de peste râul Siret, situate în dreptul comunelor Recea și Brătianu.

Au fost trimise la fața locului mai multe echipe de lucrători, care muncesc la refacerea podurilor, pentru a restabili circulația.

Omagiu pentru muncă și apostolat

Serbătorirea membrilor Corpului didactic ieșiți la pensie

Am relatat inițiativa luată de conducătorii „Cercului Didactic" în frunte cu d-nii: prof. dr. Gr. T. Popa și prof. Emil Diaconescu, de a sărbători în Duminica aceasta, un număr de peste cincizeci de profesori ieșeni pensionați.

Sărbătorirea se va face cu mare fast și vor asista între alte personalități și: I. P. S. S. Mitropolit Nicodim și prof. Petre Andrei ministrul Educației Naționale.

Dăm mai jos numele profesorilor pensionați:

a) **Invățământul universitar**

Profesorii d-ri Al. Slătineanu, St. Gracoșcky, P. Gălășescu, Profesorii Iancu Botez, Ilie Bărbulescu, H. Sanielevici, V. Serghie, T. Culeanu, Ing. Casetti, Tabacovici, C. Neculau.

b) **Invățământul secundar**

Prof. D-na Maria Georgescu Semiramiza Cozma, Ecaterina Petrovanu, Alice Berescu, Agripina Ionescu, Elena D. Botez, Victoria Botez, Maria Bărbulescu, Maria Onciu, Natalia Culianu, d-ra Elena Negri, d-na Victoria Constantinescu, Maria Crudu, Alexandrina Gavrilescu Eliza Apostolescu, Ana Popescu, Ecat. Stănescu, Preot I. Andreescu, D. Crudu, Nec. Cojocaru, T. Bădărău, M. Carp, I. Raianu, Augst Scriban, T. Berescu, G. Fințescu, P. Pall.

c) **Invățământul primar**

Institutoare: d-ra Ecaterina Duca, d-na M. Malcoci, Ana Marcopol, Veturia Botez, Elena Anastasiu, Eufros. Teodorescu, Elena Antonescu, Natalia Popea.

Institutori: Iancu Dimitriu, D. Marderie, I. Răscină.

d) **Inv. Academic, Arte Frum. și Muzică**

Prof. Alexandru Roșca, I. Mateescu, G. Ionescu, A. D. Atanasiu, Octav. Băncilă.

La Blocul pensionarilor

In ședința festivă de aseară a comitetului de conducere al Blocului pensionarilor, în asistența a numeroși pensionari, s'a sărbătorit Ziua Unirii.

Dl. Victor Munteanu a ținut o conferință asupra „Unirii în legătură cu ceasul de față".

D-nii Dimitrescu-Cuza, I. Dodon și Maior Bonciu au adus omagii factorilor care au determinat Unirea dela 1859 și cea definitivă dela 1919.

D-șoara Grigorescu a intonat imnul regal, cu mult sentiment și artă.

S'a trimis apoi următoarea telegramă:

M. S. REGELUI CAROL II
București

Membrii Blocului pensionarilor publici și ai Frontului Renașterii Naționale din Iași, întruniți la Sărbătorirea Unirii, respectuoși aduc omagiul lor Majestății Voastre, Constructorul așezământului temeinic al ființei neamului nostru.

Intocmirea unei „fișe a gospodarului"

Conferința de statistică agricolă dela Iași

A Comisiunea Ministerială de agricultură și Domenii s'a deplasat la com. Bucium județul Iași, unde fiind întâmpinați de d-nii A. Rallet, Pretor al Plășei Codru jud. Iași, au procedat la punerea în discuțiune a sistemului ce se preconizează pentru culegerea datelor statistice agricole cât mai aproape de adevăr.

Dl. director Const. Filipescu a arătat că se preconizează întocmirea unei „fișe a gospodarului", care este punctul de plecare al statisticei generale agricole.

In această fișă se vor recenza toate datele statistice și din toate punctele de vedere ale fiecărui gospodar.

Domnii Inspector General Dănescu, Director al Serviciului Agricol Soroca și alții, au propus pentru punerea în aplicare acestei inițiative, angajarea unui organ special care, căpătând denumirea de agent statistic, sau referent statistic, să îndeplinească atribuțiunile cuvenite; în plus să i se dea spre păstrare și distribuire în folosința sătenilor, mașini și unelte agricole date de Camerele de Agricultură și Ministerul de Domenii.

In urmă a avut loc o agapă oferită de Camera de Agricultură a județului Iași, conducerea comunei Bucium.

Ecouri dela Festivalul străjeresc de la Teatrul Național

Festivalul străjeresc desfășurat la Teatrul Național cu prilejul sărbătoririi zilei de 24 Ianuarie, a fost o adevărată desfătare sufletească pentru numeroasa asistență.

Reușita acestui festival se datorește inimosului organizator d. prof. Neculae Martiniuc, comandant străjer, care a pus toată stăruința. Fără îndoială că producțiile tuturor stolurilor au fost de bună calitate.

Dar în special au fost apreciate jocurile naționale executate de elevele liceului comercial de fete sub conducerea d-nei Florica Popasfopol, și școlilor normale „Mihail Sturdza" și conducătoare.

Intr'o „chindie" îndrăcită elevele liceului comercial au cules ropote de aplause.

Succesul obținut de jucăușele eleve ale liceului comercial se răsfrâng și asupra Felicia Staicu, care a pregătit cu multă inimă și iscusință, aceste jocuri.

Am ținut să remarcăm contribuția liceului comercial de fete la reușita festivalului străjeresc dela Teatru, fiindcă pentru prima oară elevele acestei școli model s'au produs într'o astfel de serbare. Un frumos succes a obținut apoi d-ra Otilia Ghiulea, elevă clasa VIII-a la liceul „Mihail Kogălniceanu" care a recitat în chip însuflețit, o poezie de Eminescu.

Ar fi de dorit ca asemenea manifestări străjerești să se producă mai des.

Sânt frumoase și în acelaș timp educative.

SP.

MÂINE VINERI 27 IANUARIE
Ceai Dansant
la Corso
— Cântă diseuza —
Hermina Tecuceanu

INFORMATIUNI

x Ministerul de Finanțe a făcut cunoscut Administrației de Constatare că examenul de controlor ajutor, ce urma să se ție la 29 Ianuarie a. c. la Minister, s'a amânat pentru o dată ce se va anunța ulterior.

x *Conferința* d-lui colonel I. Zamfirescu despre „Caracter și Educație", care urma să se țină în Aula Universității, Duminică 29 Ianuarie c, s'a amânat pentru Duminică 12 Februarie ora 5 p. m.

Biletele plasate sunt valabile.

Cel mai mare eveniment monden
în cel mai elegant local din Iași
? ? ?

x *Comisia de arbitraj.*—La sediul Breslei funcționarilor particulari (Palatul Traian) funcționează o comisie de arbitraj, pentru aplanarea conflictelor dintre patroni și salariați.

Comisia lucrează în fiecare Marți seara.

x In fața comisiunei formată de d-nii prof. dr. V. Bogureanu prof. dr. Aburel și dr. Hurmuzache, și-a susținut teza de doctorat d-ra Pétly Cartenberg.

Candidata a fost felicitată de comisiune, fiind declarată reușită cu nota maximă magna cum laude.

x La 23 Aprilie a. c. expiră rând termenul de închiriere a localurilor ocupate de circumscripțiile de Constatare din județ, dl. Administator financiar N. D. Popa a luat măsuri de a se achiziționa localuri cât mai convenabile și higienice și în care vor funcționa și Percepțiile rurale respective.

Aceste localuri privesc circ. Tg. Frumos, Podu Iloaiei, Copou si Bucium.

x Obținând un concediu din partea epitropiei spitalului „Israelit", d. dr. Lazarovici a plecat pe timp de un an la Paris, pentru continuarea studiilor de specializare în chirurgia generală.

x Se aduce la cunoștința contrib. că termenul pentru depunerea declarațiilor de impunere anuale și celor de chiriași prevăzute la art. 84 punctul 2 și 5 din legea contrib. directe, a fost prelungit până la 28 Februarie.

x BAL.—Breasla funcționarilor particulari din ținutul Prut organizează un grandios bal la 25 Februarie, în saloanele Sfatului Negustoresc.

Va fi cea mai frumoasă petrecere de sezon.

Balul Călăreților
Organizat de Societatea Hipică Iași
are loc la **Cercul Militar**
în seara zilei de
4 Februarie 1939
Invitații și bilete la Rg-tul de Cavalerie.

x Comisia pentru Controlul Averilor a dat un nou termen în procesul d-lui Vladimir Marlievici fost funcționar la primăria Botoșani, implicat în neregulile săvârșite la acea primărie.

x **Tenul iritat de vânt și de frig se înfrumusețează** repede și admirabil întrebuințând Crema Miraculoasă preparatul Laboratorului Dr. A. Ratianu Iași, str. Cuza Vodă 83.

Această minunată cremă albește și catifelează pielea, distrugând petele și coșurile depe obraz. Se trimite contra ramburs oriunde se cere.

A trăit 106 ani

Galați 26. — Femeia Maria Zaharia din Tg.-Berești județul Covurlui a încetat din viață, în vârstă de 106 ani.

Charles Vanel,
Suzy Prim, Jules Berry,
Tania Fedor
în filmul unic
CARREFOUR
La răspântie
De mâine la „Scala"

Teatrul Național
Mâine Vineri 27 Ianuar
Gala de Dans
dată de
Baletul rus din Paris

PETERS PAVLININ
— Spectacolul elitei ieșene —
Biletele disponibile la
AGENȚIA „GHEORGHIU"

Leopardul Suzanei ??
— cu —
Katharine Hepburn

Evacuarea și folosirea apelor de canal

(Continuarea din pagina 2-a)

trul cub de gaz la prețul de 18 fenigi. Gazul a fost utilizat, în întregime, de către autocamioanele primăriei.

La Berlin unde numai o treime din ape se epurează, se obțin 20.000 m. c. de gaz pe zi, în întregime utilizat de primărie pentru funcționarea camioanelor de transport.

S'a socotit că dacă epurația apelor de canal s'ar face pentru cele 20 miliarde m. c. de apă murdare, date de orașele Germaniei, s'ar economisi importul a 20 mil. litri benzină.

In planul său de muncă pentru patru ani, Germania a pus ca un punct important de program: *folosirea apelor de canal pentru a spori randamentul culturilor agricole* și *folosirea gazului rezultat la fermentarea lor*, pentruca, pe această cale să scape de importul a unei mari cantități de benzină, mai greu de înlocuit în motoarele avioanelor.

Experiențele făcute pe o scară atât de întinsă în Germania și în America, și rezultatele apreciabile obținute, trebue să ne fie și nouă imbold pentru a studia și folosi apele de canal ale orașelor noastre, pentru a economisi petrolul, pentru a reda râurilor fauna piscicolă și pentru a mări randamentul agriculturei, măcar pe terenurile din vecinătatea orașelor.

Cu toate că există și la noi o Lege a Regimului Apelor, de vre-o 13 ani, ea însă n'a fost pusă în aplicare, în ceiace privește oprirea murdăriei și infestării apelor râurilor publice. Atât Legea Regimului Apelor cât și a Serviciului Sanitar ar trebui să fie urmărită în aplicarea lor, cu toată rigoarea, pentrucă numai astfel se vor putea constrânge administrațiile comunale spre măsuri de epurare și de folosire a apelor canalizărilor lor și deci spre un grad mai înalt de civilizație, care trebue să însemne *mai binele maselor populare.*

x Publicațiuni pentru „Monitorul Oficial" se primesc la „Opinia" Str. Lăpușneanu 37.

2 Milioane pe seară
este plătită minunata diseuză, care cântă în filmul formidabil
CARREFOUR
La Răspântie
de mâine la „SCALA"

„PHOENIX"—Două filme colosale
Povestea reală a fetelor de 18 ani
Inchisoare fără gratii
cu frumoasa vedetă franceză
ANNIE DUCAUX
Al doilea film
O anumită femeie
cu cea mai mare vedetă americană **BETTE DAVIS**
prețurile de intrare sunt reduse 14, 10 și 5 lei

Indureraților: Luisa, soție; Ing. Jean Solomon și Gina; Ing. Lonciu Solomon și Martha; Bianca și avocat Heine Stein, fii, fiică, nurori și gineri, precum și familiile înrudite Șerage, Schönblum, Stein, Berdicewschi, aduc la cunoștință stingerea din viața a bunului și în veci neuitatului lor

ISRAIL SOLOMON

Inmormântarea va avea loc azi Joi 26 Ianuarie ora 2 p. m., cortegiul pornind dela locuința defunctului din strada Cuza Vodă Nr. 42 bis, casele Cristofor.

D-na Natalia Căpitan N. Vițelaru cu copii, face cunoscut tuturor prietenilor și camarazilor, parastasul de 40 zile al mult regretatului lor soț, tată și bunic

Cpt. Nicolae Vițelaru

care va avea loc Sâmbătă 28 Ianuarie, ora 10 jum. la Biserica Banu, și apoi la Cimitirul Eternitatea; și-i roagă a lua parte.

ULTIMA ORA

Vremuri de mare neliniște
Orce slăbiciune a Angliei ar duce la război

Londra 26. — Lordul Cranborne, fost subsecretar de stat la Foreign Office, a ținut o cuvântare la Weymouth în care a declarat că în momentele actuale este esențial ca Anglia să nu facă absolut nimic care ar putea da impresia de slăbiciune, căci orice slăbiciune a Angliei n'ar face decât să ne apropie de război.

Oratorul s'a declarat de acord cu felul în care au fost duse negocierile la Roma, dar a adăugat că a fost surprins aflând declarația primului-ministru că este convins mai mult ca oricând de buna credință și bunele intenții ale guvernului italian.

Lordul Cranborne a încheiat astfel: „Trecem printr'un an de mare neliniște și de posibilități de criză.

Dictatorii au aplicat forța cu succes. Pentru ce ar părăsi ei o politică ce le-a asigurat rezultate atât de bune?

„Dacă voim să salvăm libertățile țării noastre și civilizația europeană trebue să facem din Marea Britanie o cetate pe care să n'o poată cuceri nici o putere din lume".

Se discută în Anglia
introducerea serviciului militar obligator

Londra 26.—Mai multe ziare, între cari și „Daily Telegraph" se întreabă dacă, față de situația externă, n'ar fi necesar să se introducă serviciul militar obligator în Anglia.

Lordul Andersson, purtătorul de sigiliu, a făcut declarații presei, arătând că o astfel de măsură ar împarte Anglia în două tabere.

Ziarele cred că un singur om, dl. Eden, ar putea soluționa această chestiune.

Un dictator pentru aviația franceză?

Paris 26.—Ziarul „L'Epoque" ocupându-se de situația aviației franceze, arată că e nevoe ca și Franța să aibă un dictator al forțelor aeriene.

Mareșalii Goering și Balbo scrie ziarul, au adus Germaniei și Italiei o aviație din cele mai puternice.

„Ne trebue să avem și noi un Balbo al nostru"—încheie „L'Epoque".

Germania va suspenda
plata unor împrumuturi

Londra 26.—Ziarul „Financial-Times" și alte publicații, reproduc telegrame din Berlin din care se arată că Germania are intenția să suspende plata anuităților pentru amortizarea împrumuturilor Daves Jouny, rezultate din despăgubirile de război.

Ea motivează această hotărâre prin aceia că aceste despăgubiri nu sunt drepte.

Ziarele germane arată că Germania a plătit până acum 500 milioane lire sterline Franței și 125 milioane Angliei.

Senzațional caz al unei doamne
care înghițea pietre prețioase
jefuind un magazin de bijuterii

Brașov 26 — Proprietarul magazinului de bijuterii „Derner" a observat că de câtva timp îi dispăreau mereu piese din galantare.

Bănuind că ele sunt sustrase de una din clientele sale, bijutierul a angajat un polițist care să supravegheze magazinul.

Agentul s'a plasat după un paravan și observa pe toți clienții prăvăliei.

Eri a venit o doamnă care a dat să i se repare o broșă.

In timp ce bijutierul examina broșa, ea a început să admire briliantele din galantar.

La plecare, clienta a fost oprită și declarată arestată de polițist.

S'a născut scandal, dar doamna a fost condusă la comisie.

Acolo i s'a făcut percheziție corporală dar nu s'a găsit nimic asupra ei.

Polițiștii n'au disperat, ci au condus-o pe clientă la un medic.

Aici, cu ajutorul razelor Roentgen, s'a constatat că în stomahul ei se aflau mai multe briliante și un inel, pe care doamna le înghițise în magazin.

Această consumatoare ingenioasă de pietre scumpe e d-na Margareta Vania, o persoană bine cunoscută în oraș.

Ea se află arestată, iar bijutierul așteaptă să reintre în posesia pietrelor din stomah cât și celorlalte furate mai înainte.

Proporțiile cutremurului din Chill

Londra 26. — Din Santiago de Chili se anunță că ultimul cutremur a avut proporții catastrofale.

In orașul La Concepcione sunt peste 1000 de morți. Jumătate din oraș a fost distrus.

In localitatea Lota sunt 100 de morți.

Orașul e complect distrus.

Deasemenea sunt victime și în alte orașe.

Incercuirea Barcelonei
Au început lupte în periferia orașului

Saragossa 26. — Comunicatele de pe frontul Barcelonei, arată că se continuă manevre de învăluire a orașului.

Trupele colonelului Jague au ajuns la 10 km. nord de Barcelona.

La vest naționaliștii au ajuns la 6 km. de oraș; iar la sud, frontul a fost fixat la câteva sute de metri de marginea orașului.

Naționaliștii înainte de a da atacul decisiv, urmăresc să slească puterile republicanilor silindu-i să se predea.

Orașul fiind încercuit pe uscat și pe apă, nu se va putea face aprovizionarea astfel că va fi nevoit să se predea.

Bombardamentul continuă.

*

Bilboa 26.—Corespondentul agenției D. N. B. transmite:

In cursul serii, naționaliștii au ajuns la intrarea orășelului Sans, situat la 1 km. de limita sudică a Barcelonei.

Ei se află acum în fața fortului Montjuich. Focul infanteriei naționaliste bate hipodromul și cartierul Las Corts.

Mai multe străzi din cartierul Hospitalet au și fost ocupate.

O divizie din corpul generalului Yague, făcând o mișcare de învăluire pe stânga, încearcă să încercuiască orașul pe la vest și bate cu mitralierele sale cartierul Sarria.

Brigada IV navareză, după ce a cucerit Martorell, a trecut Llobregat și înaintează în marș forțat spre Barcelona, încercuind orașul pe la nord.

Corpul Maestrazgo, cooperând cu brigăzile navareze, a înaintat în marș forțat spre Tarrasa și Sabadell și, printr'o mișcare de învăluire, a ocupat la nord estul orașului, muntele San Llorent del Munt (1.100 metri) amenințând acum Sabadell.

*

Barcelona 26. — Corespondentul agenției Havas anunță:

Toate magazinele sunt închise la Barcelona, în conformitate cu decretul dat de guvern.

Numeroase persoane părăsesc orașul ducând cu ele valize și baloturi cu tot felul de lucruri casnice.

Foarte mulți țărani trec prin oraș cu căruțele lor și cu cârduri de capre. Mulți locuitori se îndreaptă pe jos spre frontiera dinspre Franța.

Aviația naționalistă a bombardat și a tras cu mitraliere asupra convoiurilor de refugiați ce fug din Barcelona și împrejurimi.

Restaurantele și hotelurile au rămas deschise.

Ministerele caută să se stabilească în partea de nord a Cataloniei, în zona Figueras-Gerone.

Misterioasă dispariție
a unui prinț olandez

Londra 26. — Intreaga poliție londoneză este preocupată în a da de urmele prințului Volf Emerich Von Stochberg, vărul principesei Iuliana a Olandei, care a dispărut în condițiuni misterioase.

Acum câtva timp prințul a venit din America și a fost văzut plimbându-se într'o superbă mașină.

Apoi el a dispărut fără a i se putea da de urmă.

Procesul Elizei Dornescu

București 26.—Eri a început la Curtea Criminală procesul Elizei Dornescu, care l'a împușcat pe ing. Urlățeanu.

Au fost ascultați ca martori judecătorul Gh. Balș și aprodul I. Cristescu, care au văzut cum s'a petrecut crima.

A depus apoi profesorul I. Matcescu, de la Academia de Arte-Frumoase din Iași.

Eliza Dornescu a fost elevă la această școală.

Prof. Matcescu a dat referințe foarte bune despre acuzată și a arătat că încă din 1925 Eliza i-a spus că a făcut cunoștință cu un inginer.

Procesul continuă azi.

Adunarea de astăzi
a conducătorilor F.R.N.

București I. P. S. S. Patriarhul Miron Cristea, președintele consiliului de miniștri, a convocat, pentru astăzi, la ora 4 d. a., în sala de ședință a Senatului, pe toți membrii fondatori ai „Frontului Renașterii Naționale".

Cu acest prilej, I. P. S. S. Patriarh va rosti un important discurs.

Seara va avea loc o masă a membrilor fondatori, la restaurantul „Continental".

Mâine, Vineri, membrii fondatori ai „Fondului Renașterii Naționale" vor face un pelerinaj la Curt a de Argeș, pentru a depune flori pe mormintele Regilor, ctitori ai României moderne.

Se va oficia, cu acest prilej și un te-deum pentru pomenirea Regelui Carol I și a Regelui Ferdinand.

Nouă mișcare în diplomație

București 26 — Eri a fost dată publicității o nouă mișcare în diplomație.

Dl. Alex. Telemac, ministru al României la Ankara, a fost rechemat.

Dl. F. Nanu, fost ministru la Buenos Aires a fost mutat la Helsingsfors (Finlanda).

Dl. I. Condurachi, directorul personalului din ministerul de externe, a fost numit ministru la Tirana.

Dl. Achil Barcianu, directorul cifrului din ministerul de externe, a fost numit ministru la Rio de Janeiro (Brazilia)

Jurământul d-lui Tilea

Dl. Viorel Tilea, noul ministru al României la Londra, a depus astăzi jurământul în fața d-lui Gr. Gafencu, ministru de externe.

Dl. Tilea pleacă mâine la Londra.

Pentru o conciliere
în Extremul Orient

Tokio 26.—Ziarul „Kokumin Shimbun" scrie că ar fi necesar ca d. Chamberlain sau lordul Halifax să viziteze personal Extremul Orient, spre a lua contact cu oamenii de stat japonezi, așa cum au făcut la Muenchen și Roma cu conducătorii Germaniei și Italiei. Metoda aceasta de contact direct s'a dovedit foarte bună și ar fi de dorit să fie aplicată și pentru problemele din răsăritul Asiei.

Ziarul își exprimă speranța că d. Arita va face oficial o asemenea sugestie, astfel ca oamenii de stat britanici să poată ajunge la o apreciere mai justă a situației din Extremul Orient.

Charles Vanel,
Suzy Prim, Jules Berry,
Tania Fedor
în filmul unic
CARREFOUR
La răspântie
De mâine la „Scala"

Arestările din capitală

In legătură cu explozia din București str. Colonel Orero 23, cercetările au stabilit că era vorba de un laborator pentru fabricat explozibile.

Au fost arestate mai multe persoane, studenți, funcționari și ucenici, care erau în legătură cu organizația teroristă.

Locot. Dumitrescu, acel care fabrica explozibile, s'a sinucis strangulându-se.

x A fost arestat cunoscutul spărgător Neculai Leonte din Com. Tomești-Iași.

x Aseară a sosit în localitate venind dela București I. P. S. S. Mitropolit Nicodim și d. prof. dr. I. Tănăsescu rectorul Universității locale.

x La festivalul dat de către străjerii ieșeni la Teatrul Național în ziua de 24 Ianuarie, a produs o deosebită impresie dansurile naționale executate de către Stolul de străjeri al Școalei Normale „V. Lupu" de sub conducerea d-lui prof. *Corneliu Gheorghiu*.

2 milioane pe seară

O diseuză mulatră, care câștigă 1000 lire sterline (azi egală cu două milioane lei) pe seară, cântă în „Carrefour" (La Răspântie).

Cei mai mari critici străini ai acestui film, s'au exprimat că, dacă „La Răspântie" nu ar fi ceiace este, adică cel mai mare film al producției franceze din acest an, merită să plătești oricât, numai pentru a vedea și auzi pe această fenomenală diseuză.

„Carrefour" va rula în premieră pe țară, de mâine Vineri la „Scala".

ORA 12
Luptele de la Barcelona

Burgos 26. — Postul de radio naționalist a transmis astă noapte un comunicat oficial asupra operațiilor de pe frontul Barcelonei.

Trupele naționaliste de la sud și vest au trecut râul Lobrega, înaintând spre Barcelona.

Orășelul Tarosa, vecin cu Barcelona, a fost cucerit.

Eri au fost văzute două coloane uriașe de fum înălțându-se deasupra orașului.

Se crede că republicanii au incendiat depozitele de benzină spre a nu cădea în mâinele naționaliștilor.

Imprumut italian în Jugoslavia

Roma 26— In urma întrevederilor dintre contele Ciano și dl. Stoiadinovici, s'a hotărât strângerea relațiilor economice dintre Italia și Jugoslavia.

Jugoslavia va face o mare comandă de arme în Italia.

De asemenea va fi preluată de către italieni construirea de șosele în Jugoslavia.

In schimb Italia va acorda un împrumut de 250 milioane lirete.

Problema înarmărilor

Haga 26.—Regina Wilhemina a Olandei va ține mâine la posturile de radio un discurs cu privire la problema înarmărilor.

Film german interzis în Japonia

Tokio 26. — Guvernul francez a intervenit pe lângă guvernul japonez să oprească rularea filmului german „Urme spulberate", deoarece în acest film se aduc insulte Franței.

A fost oprită rularea filmului în Japonia.

x Pentru ținerea concursului de internat ce va avea loc la Iași, în ziua de 1 Februarie 1939, se scoate un post de intern dela ambulatoriul veneric No. 1 din Iași, rămânând pentru concurs la acel ambulatoriu, numai două posturi.

x In urma enormului succes ce-l obține la Sidoli extraordinarul program „Copiii părăsiți" și „Paris Melody 1939" spectacolele cu aceste filme încep de astăzi și până Duminică zilnic dela ora 9 jum. dimineața continuând neîntrerupt până la ora 1 noaptea, aceasta pentru a da posibilitatea tuturor ieșenilor să poată vedea acest colosal program în ultimile 4 zile cât mai rulează la Iași.

Familia Gheorghiu și Sbiera Suceava, roagă toate rudele, prietenii și cunoscuții să ia parte la parastasul de un an al
Mariei Transilvăneanu
născută Șerban
care va avea loc Sâmbătă 28 Ianuarie la orele 9 la Biserica Sft. Neculai Socola și la orele 11 la cimitirul Eternitatea.

x Laboratorul de analize medicale, chimice și microscopice Dr. Ratianu autorizat de Min. Săn. Publice, execută analize complecte de urină, spute, secrețiuni, etc. precum și orice analize ce interesează industria, comerțul și higiena alimentară. Iași, Cuza Vodă 83.

2 Milioane pe seară
este plătită minunata diseuză, care cântă în filmul formidabil
CARREFOUR
La Răspântie
de mâine la „SCALA"

Cumpăr aur de dinți, bijuterii. Vindeți bine
Brătianu 82
Ceasornicar specializat la Paris

Un film de război
Carrefour
La răspântie
DE MÂINE LA SCALA

PIERDUT Buletinul Biroului Populației Iași pe numele Iosub David din Mah. Sft. Ștefan No. 42.
Se declară nul.

„SCALA" — Ultima zi
Filmul care nu a mai rulat și nu va mai rula la Iași
CASA DIN MALTA
(MISTERELE TRAFICANȚILOR DE CARNE VIE)
cu cea mai frumoasă femeie din Franța
Viviane Romance
și filmul de aventuri senzaționale
Satana în frac

NOTAȚI:
la 11 Februarie
Carnavalul Iașului

Leopardul Suzanei

ANUL XXXVI No. 9551

ABONAMENTE:
Lei 350. . . . . pe un an
„ 180. . . . . „ 6 luni
„ 90. . . . . „ 3 luni
„ 35. . . . . „ 1 lună
„ 1500. . . . Instituții publice

Atelierele tipografice „Opinia"
IAȘI STR. LAPUȘNEANU 37

1 LEU

OPINIA

Ziar popular cotidian

SAMBATA 28 IANUARIE 1939

TELEFOANE
Redacția. . . . . No. 1298
Administrația . . . . „ 1299
Serv. de noapte . . . . „ 1436

Redacția și Administrația
IAȘI STR. LAPUȘNEANU 37

Director C. R. GHIULEA

BIBLIOTECA UNIVERSITĂȚII

ANULAT

Intuiția viitorului

Sărbătorit de tineretul titrat, d. ministru Mihail Ralea arată că tineretul de astăzi are intuiția viitorului și că idealurile și metodele lui nu trebuesc îndepărtate, ci, într'o armonioasă conlucrare cu experiența celor mai în vârstă, se poate lega firul tradiției românești, care a voit ca toți românii să se unească laolaltă, de câte ori s'a ivit vre-o primejdie pentru țară și neam. Intuiția viitorului de oparte și experiența trecutului de alta, ne dău linia dreaptă a înfăptuirilor rodnice și de ordin practic, pentru binele obștesc.

Pentru tineret, a luat Straja Țării extinderea binefăcătoare, care o face azi să încadreze în rândurile ei, toată tinerețea țării. Aici, tineretul, fără să i se altereze câtuși de puțin elanurile folositoare Națiunei, ci desvoltându-le cât mai mult cu putință, capătă o educație pozitiv patriotică, de întărire a sentimentelor lui de solidarizare, în jurul Tronului. Aici se simt copiii țării umăr la umăr, toți uniți în același gând, ascultând de comanda Maretul Străjer.

Experiența celor mai în vârstă, le povestește faptele mari săvârșite prin unirea norodului, a tinerilor și bătrânilor din toate timpurile, în cursul istoriei noastre; le deschide sufletul pentru frumusețile plaiurilor și artei poporului nostru; îi învață să folosească această experiență milenară, ale cărei metode ne-au păstrat ființa națională de-alungul veacurilor și ne au dus totdeauna la izbândă.

În rândurile Străjii Țării, tineretul duce o viață de aer liber, de armonică desvoltare fizică și spirituală, pe baza credințelor de înalt patriotism. Este viitorul țării în pregătire, în cea mai bună pregătire cu putință. Intuiția viitorului și toate însușirile pozitive pe care le are tinerimea, găsesc aici colaborarea cu experiența celor vârstnici, colaborare ce asigură păstrarea în viitor a liniei de întărire și de propășire a țării.

Moartea amenințătoare

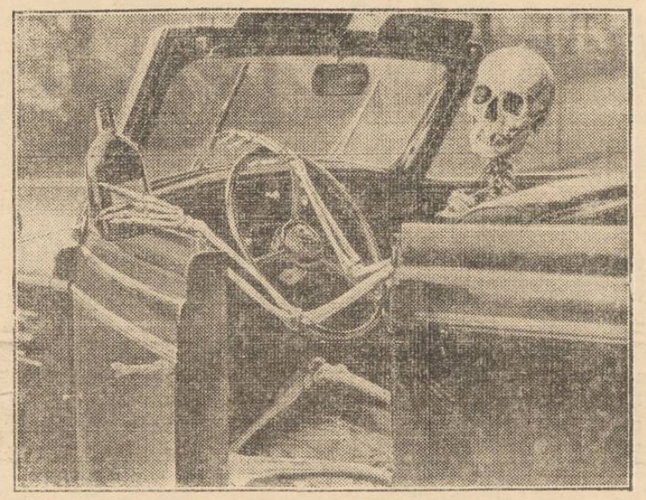

Agitația mondială și primejdia de război a inspirat unor ziare americane alăturatul clișeu simbolic, care reprezintă Moartea alergînd cu viteză în lume. Iată zodia lugubră în care ne aflăm astăzi!

La Palatul Regal

M. S. Regele s'a interesat de nevoile Iașului

Schimbul de cuvinte avut cu I. P. S. Mitropolit Nicodim

Se știe că în ziua de 24 ianuarie a avut loc la Palatul Regal o recepție la care au luat parte membrii Ordinului Ferdinand.

Ieri s'au reîntors în localitate personalitățile moldovenești care au fost invitate la această recepție.

Aflăm câteva ecouri interesante.

Suveranul și Iașul

Suveranul a dat mâna în chip cordial cu toți invitații.

In mijlocul asistenței se distingea figura maiestoasă a I. P. S. Mitropolit Nicodim al Moldovei.

Când M. S. Regele a ajuns în dreptul chiriarhului, zâmbind i-a întins mâna, întrebându-l:

— *„Ce face frumosul d-stră oraș, Iașul, Inalt Prea Sfinția Ta?...*

I. P. S. Mitropolit Nicodim a răspuns că Iașul — ca și toate orașele țării — trăește astăzi sub o conducere demnă, în cadrul nouei orânduiri a statului.

— *„Se vor face multe lucruri frumoase acolo, fiindcă Iașul le merită"* — a glăsuit din nou Suveranul. Și discuția a continuat cu multă însuflețire despre Capitala Moldovei și nevoile ei.

Cel mai mare cor bisericesc din țară

I. P. S. Mitropolit Nicodim, cât timp a stat în Capitală, a făcut intervenții și pentru îmbunătățirea situației corului metropolitan dirijat de dl. Antonin Ciolan.

Astfel Inaltul Ierarh a stăruit pe lângă Ministerul Cultelor și Artelor de a spori subvenția acordată corului metropolitan dela Iași, în raport cu însemnătatea eparhiei și a Catedralei.

Dl. Ciolan a prezentat un raport I. P. S. Mitropolit Nicodim în care arată că în acest cor se vor angaja încă 30 elemente bine pregătite, completând numărul de 100 coriști. Și atunci, neîndoios că se impune și sporirea subvenției.

Corul metropolitan și cu corul bisericii Sf. Spiridon, unite sub aceiaș baghetă, vor număra 150 coriști, fiind cel mai mare cor bisericesc din țară.

Datorită faptului că I. P. S. Patriarh Miron, a apreciat valoarea corului de la Iași, chiriarhul Moldovei nădăjduește că intervențiunea sa va avea o rezoluție favorabilă.

In sprijinul intervențiunei I. P. S. Nicodim, a pus un cuvânt bun și d. ministru Victor Iamandi.

GRIG. SPIRU

Edilitatea ieșeană

Artera de legătură dintre Piața Unirii și str. Ștefan cel Mare

Printre lucrările edilitare urgente ce urmează a se efectua în actuala campanie edilitară, este și realizarea străzii care va lega str. Ștefan cel Mare cu Piața Unirii, prin dosul caselor Braunștein.

In acest scop, dl. primar C. Ionescu a convocat pentru eri la primărie pe toți proprietarii imobilelor ce urmează a fi expropiate în această parte a orașului.

Terenul necesar străzii este de 5000 m.p. conform planurilor întocmite de Primărie.

Vor fi expropiate parte din imobilele d-lor: Braunștein, Kahane, Hirschenzohn, etc.

Discuțiile au durat mai bine de 2 ore, după care s'a hotărât în principiu expropierea. Comisiunea technică a Primăriei formată din d-nii: av. Christea Malhasovici, ing. E. Pettrov și arhitect George Grumăzescu, s'a deplasat la locul indicat pentru a pune la punct chestiunea.

Indemnuri pentru sporirea natalității

In Germania s'a ordonat, decurând, o serie foarte lungă și complicată de instrucțiuni către ofițerii de stare civilă, în ce privește oficierea căsătoriilor.

Ofițerul de stare civilă e obligat să rostească această formulă, menită să stimuleze natalitatea:

— „Fiți fericiți; și nu uitați să faceți mulți copii".

După solemnitate, se va înmâna soților volumul „Mein Kampf" opera d-lui Hitler; deasemenea volumul „Cartea familiei germane", și dovada unui abonament gratuit pe timp de o lună la un ziar național-socialist din localitatea respectivă.

Totodată se va recomanda miresei să-și procure un exemplar din cartea „Sfaturi pentru mame".

Din grămada de instrucțiuni oficiale, remarcăm măsura delicată că, la orce oficiere de căsătorie, sala primăriei trebue să fie împodobită cu flori proaspete.

Unul din cele mai vechi așezăminte de cultură românească

Școala normală de băeți „Vasile Lupu"

In vârful dealului Copoului, pe locul unde acum 100 de ani se aflau viia și pădurea Pester, loc de încântare pentru leșeni de pe acea vreme, se înalță locașul școalei normale „V. Lupu". Clădire măreață, ridicată acum 46 ani, sclipește prin albeața sa, în bătaia razelor de soare și așteaptă parcă cu nerăbdare să vină mai repede primăvara, ca să trezească din nou viața copacilor și florilor ce-i împodobesc parcurile, viile și livezile ce-o înconjoară.

Școala de învățători „Vasile Lupu" e una din cele mai vechi așezări de cultură din Iași, din Moldova și din toată țara. Ea este o mândrie a Iașului și a țării. Intemeiată prin hotărârea lui Grigorie Ghica Voevod la 1855 ca „Școală Preparandală", adică pregătitoare de învățători, școala „V. Lupu" numără 83 de ani de viață. Istoria ei coincide aproape cu istoria învățământului public românesc;

Inceputurile sale au fost date la iveală printr'un interesant și amănunțit studiu al profesorului său de istorie și actual director, *dl. Vasile Petrovanu*. Din studiul acesta desprindem următoarele date principale:

Dela 1855 până la 1864 școala preparandală a avut un singur an de studiu, primind ca elevi: absolvenți de gimnaziu, absolvenți de gimnaziu, absolvenți de școală primară și chiar unii care nu terminaseră clasele primare. Dela 1864 pînă la 1874 ea a avut doi ani de studiu; dela 1874 pînă la 1876 trei ani de studiu; după 1876 patru ani de studiu; apoi cinci, șase, șapte și acum are 8 ani de studiu.

Dela 1855 și pînă la 1892, școala a funcționat la Trei-Erarhi, iar dela 1892 s'a mutat în localul actual ce i s'a construit anume, la Pester.

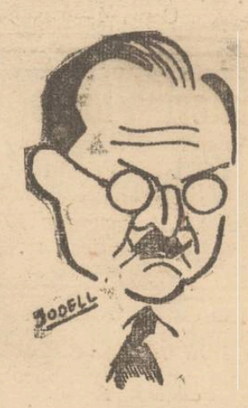

D-L V. PETROVANU

In curgerea vremii ea a fost condusă uneori de directori cu proeminență personalitate, prin munca și priceperea cărora, studiile, metodele și gospodăria ei, au făcut mare progres. Intre directorii cei mai de seamă ai școlii „V. Lupu" citâm pe: *Titu Maiorescu*, care a condus direcția acestui locaș de învățătură 5 ani 1863—1868), iar în timpurile mai apropiate dl. *Const. Meissner*, *Ion Mitru*, *prof. Bârsănescu* și alții.

In rândurile profesorilor școalei vasiliene au muncit oameni care au format și formează floarea profesiunii mol-

(Continuare în pagina 2-a)

Din toată lumea

Tragedia dela Mayerling

In ziua de 30 Ianuar curent se împlinesc 50 ani dela celebra tragedie petrecută la Mayerling.

Se știe că în această localitate situată la 40 km. de Viena, în Ianuar 1889, a fost găsit mort Arhiducele Rudolf moștenitorul tronului Austro-Ungariei, alături de cadavrul prietenei sale Maria Vecsera.

Faptul a produs atunci o impresie extraordinară în toată lumea. Timp de jumătate secol s'au scris reportaje și studii, nuvele și romane, s'au confecționat filme, dar nu s'a putut dezlega deplin misterul dramei dela Mayerling.

A fost crimă? A fost dublă sinucidere? A fost crimă și sinucidere? In ce împrejurări? Și din ce motive?

Indoiala a rămas până în zilele noastre. Și se pare că va rămâne pentru totdeauna.

Obligațiile d-nei Roosevelt

Soția președintelui Statelor Unite, se supune, cu o abnegație neobosită, obligațiilor sale reprezentative.

Acum câtva timp, mai multe organizații studențești s'au adresat d-nei Roosevelt cu rugămintea de a-și da concursul la un bal ce urma să aibe loc în folosul studenților săraci. In cadrul acestei recepții festive a avut loc și o expoziție de modă.

De data asta însă manechinele nu au fost recrutate dintre funcționarele marelor magazine de modă, ci din doamne din societate.

D-na Roosevelt a acceptat în mod excepțional rolul de manechin, având în vedere scopul filantropic al serbării. Ea a apărut îmbrăcată într'o toaletă de culoare albastră deschis, iar pe umeri purta o vulpe argintie.

Planta râsului

Crește în Arabia o plantă care are strania însușire de a provoca râsul. Este înaltă cam de un metru și face o floare gălbue care nu are decât două semințe. Băștinașii culeg semințele, le usucă, apoi le pisează. Praful rezultat e alb și inodor. Dar dacă-l tragi pe nas, el are un efect similar, cu „gazele hilariante". La început simți o gâdilătură la rădăcina nasului; apoi simți cum te inundă veselia. Râzi fără să vrei; râzi chiar dacă ai vrea să te oprești.

Odinioară, arabii dădeau acest praf condamnaților la decapitare, sau femeilor al căror bărbat era pe moarte. Aceștia râdeau, deși sufletul lor plângea, iar spectatorii erau mulțumiți. Și unde mai pui că, râsul nu ținea prea mult; după maximum o jumătate de oră, cel care a pișat, cade într'un fel de toropeală; apoi adoarme fără grijă.... Planta se numește Blahă și e foarte rară.

Regele excrocilor

La Los Angeles (în Statele Unite) a încetat din viață faimosul Arthur Fergusson, supranumit „regele excrocilor".

Dintre isprăvile uluitoare ale lui Fergusson, se citează lovitura dată la Londra, când a „vândut" unui american, cu suma de 5000 lire sterling,... statuia lui Nelson din Tralgar Square.

Refugiat în America, a „închiriat" unui naiv, cu 10.000 dolari anual,.. Casa Albă (reședința Președinților Americei), încasând chiria pe câțiva ani.

Lovitura cea mai celebră a fost excrocarea unui australian căruia i-a vândut cu 100.000 dolari,... Statuia Libertății, dela intrarea portului New-York.

Asemenea excrocherii, și altele mai mici, au fost și sânt posibile din pricina eternei prostii omenești.

Gondolele Veneției

Trăsurile n'au constituit nici odată specificul unui oraș. Parisul n'a fost reprezentat de autocare și nici Berlinul sau Londra. Așa că, odată cu invazia automobilelor, nimeni n'a avut interesul să rămână la trăsură.

Nu tot același lucru s'a întâmplat la Veneția unde, de curând, un gondolier, a avut năstrușnica idee să pună motor la gondolă. Prezența lui pe Canalul cel Mare a produs panică și revoltă. Gondolierii au pornit în mărirea intrusului, încurajați de public. A intervenit și poliția, iar până la sfârșit problema a ajuns în discuția consiliului comunal care a hotărât păstrarea gondolelor fără... motor, deoarece constituesc unul din farmecele romanticei Veneții.

Citiți în Pag. 4-a Ultima Oră

Atentatele irlandeze

In continuarea acțiunii lor teroriste, separatiștii irlandezi au încercat un atentat și asupra tânărului Francis Chamberlain (fiul primului ministru al Angliei), în orașul Tralee din Irlanda.

Din fericire atentatorii nu și-au ajuns scopul.

In clișeu, tânărul Francis Chamberlain.

Opinii și mărturisiri de-ale poetului Ion Minulescu:

Despre piesa sa, „Allegro ma non troppo", — Iașul și ieșenii; dragoste și femei; — poezie și poeți; noua sa lucrare dramatică

Poetul I. Minulescu, autorul „Romanțelor pentru mai târziu", a părăsit Capitala pentru două zile, ca să vadă premiera piesei sale. „Allegro ma non troppo", jucată de artiștii Teatrului Național din Iași.

Și n'a regretat că a venit. Pentrucă piesa, așa cum a fost jucată de actorii ieșeni și mai ales cum a fost pusă în scenă de camaradul său scriitorul George Mihail Zamfirescu, a fost pe placul și în intențiile autorului.

Prezentat de d. G. M. Zamfirescu, am avut prilejul să-l cunosc personal pe autorul acelei cărți, care într'o vară m-a consolat și pe mine: „Corigent la limba română".

Extrem de comunicativ, d. I. Minulescu te câștigă dela prima strângere de mână. Și nici n'a ezitat atunci, când l-am invitat — împreună cu scriitorul G. M. Zamfirescu — să „tăinuim" în firida unei bodegi cu gratar și vinuri bune.

*

După primul șpriț, am și îndrăznit să-l întreb:

— Maestre. In piesa d-stră sunt unele amănunte care ar putea trăda oarecare nuanță auto-biografică.

— Te înșeli. Pentru că eu — contrar eroului din piesă — am făcut totdeauna prostia să respect soția prietenului meu.

Geneza piesei „Allegro ma non troppo" e pornită dela un fapt adevărat — bine înțeles petrecut, nu între un autor dramatic și un bogătaș parvenit; ci între doi prieteni, foști camarazi de școală. Unul din ei extrem de inteligent și altul extrem de prost, și de bogat, care în timpul școlii semna temele făcute de camaradul său.

„Atunci dece nu s'ar fi putut și în teatru, ca un prost să nu-i ceară unui om inteligent și autor dramatic, să-și pună numele alături de al lui, în fruntea unei piese făcută de acesta?

Deci, în fond, tot e ceva autobiografic, în piesă. Căci oricât de bogată ar fi fantezia unui scriitor, ea nu poate creia dacă nu-i verificată de timp.

Cât privește problema dragostei, din piesa mea, am vrut să arăt că dragostea adevărată, — care se întâlnește foarte rar — distruge; omoară".

Discuția gravitând în jurul acestui subiect, poetul Minulescu susține:

— Femeie fatală nu există. Ci numai bărbați idioți.

Scriitorul G. M. Zamfirescu intervine:

— Ba există femei fatale, chiar când sunt bărbați inteligenți. Depinde însă cum iubești și la ce altitudine.

*

Șpriturile curg unul după altul, antrenând discuția. Deschizând vorba despre Iași, poetul Minulescu, îmi spune

(Continuare în pagina 2-a)

S'A DESCHIS
Biblioteca de împrumut
la LIBRARIA LIGII CULTURALE

TESTA
La dureri de cap, dinți

Astăzi la SIDOLI
filmul de înaltă moralitate
Copiii părăsiți
este o tragedie a celor mulți și neînțeleși, plecați pe drumul suferinței fără izbăvire!
Părinți și copii!
Veniți să vedeți astăzi acest film epocal, această realizare de proporții încă neîntâlnite.
împreună cu uluitoarea Revistă
PARIS MELODY 1939
Muzică! Dans! Fast-Lux cu cel mai formidabil ansamblu de vedete Americane Rosemary Lane — Rudy Valee.
Complectare Jurnalul Paramount.

DOCTOR
I. Bernáth
Specializat la Viena în
Boli interne
BOLI de COPII și SUGARI
Tratament și diagnostic cu raze electrice
RAZE ULTRA - VIOLETE
Raze Farad și Galwan
Iași Șos. Arcu 2
lângă Farmacia Irofte
Cons. 9-10 dim. și 3-6 p. m.

DOCTOR
A. Dascăl
BOLI INTERNE
VENERICE și SIFILIS
Tratamentul blenoragiei la bărbați și femei
Diathermie urologică și generală
Consultații și tratamente: 7½—10 a. m. și 2—9 a. m.
Duminică 9—12 a. m.
Iași, Str. Cuza Vodă 42
(vis-a-vis de Camera de Comerț)

DOCTOR
GR. A. DIMITRIU
Asistent Universitar
Specialist în boli de piele, sifilis, venerice
Diatermie urologică și unde ultra-scurte
Consult. 2—4, 6—8 p. m.
Str. Păcurari No. 5
(casele Căpățână)

Dr. R. DAMSKER
Medic de Spital
BOLI INTERNE
plămâni, inimă, rinichi
Str. Ghica Vodă No. 32

Institut de electro-radiologie medicală
Doctor
Gh. Costin
Specializat la Paris și Viena
Medic la disp. p. Profilaxia tuberculozei și Asig. Sociale Iași
Consult. medicale, radioscopii, radiografii, plămâni, inimă, stomac, ficat, rinichi, oase etc.
CONSULT 3—5 p. m.
S'a mutat în str. Vovidenie No. 12 Telefon 1372

DOCTOR
Elena Preda
Derevici
Medic asistent al Spitalului Socola
Boale nervoase și ale glandelor cu secrețiuni interne
Analize hormonale. -- Diagnosticul biologic al sarcinei -- Tratamentul sifilisului nervos
Iași, str. Vasile Conta 32
Cons. 4—6 p. m.

Dr. M. Avram
Medic de Spital
Consultă și operează
Boli Chirurgicale, Boli de femei, Mamoș
Consult. 3—7 p. m.
str. I. C. Brătianu 120
(vis-a-vis de Farmacia Racoviță). Telefon 1250

Doctor
Ecaterina Ionescu
Asistentă Universitară
BOLI DE FEMEI
ȘI INTERNE
Iași, Str. Lăpușneanu 19
Cons. 7-9 d.m. 1-3 p. m. și 7½-9 seara

DOCTOR
Alex. Moruzi
Profesor Universitar
Medic Primar Director
Cons. zilnic 4—6 p. m.
Chirurgie generală
Chirurgie nervoasă
Str. Păcurari No. 5
(deasupra farmaciei Căpățînă)

DOAMNA DOCTOR
PARHON C. ȘTEFANESCU
Medicprimar al Spit. Socola
Consultă pentru:
Boale nervoase și ale glandelor cu secrețiuni interne
METABOLISM BAZAL
Cons. 2—4 p. m.
Str. Tăutu 2 Tel. 2269

x Dacă vă indispun mâncărurile, beți imediat un pahar de Borsec.

Vinuri din viță nobilă
Vinuri vechi
Vinuri noi
Vinuri aromate
Vinuri absolut naturale
Vinuri eftine
Vinuri higienic servite
cumpărați numai dela depozitul nou înființat în str. Prof. A. C. Cuza 27 (fost Arcu) casele Teitler, palatul poștei vechi.
Dacă nu vă puteți deplasa, telefonați la Cinema Sidoli telefon 2059, — și veți avea urgent la domiciliul Dvs. vinul dorit.

Mulțumire publică

Subsemnatul, institutor în Iași, aduc pe această cale mii de mulțumiri d-lui *profesor Dr. I. Bălteanu, d-nei Dr. Franke* precum și întregului personal medical al spitalului „Izolarea" din Iași, pentru modul mai mult decât conștiincios, grija și devotamentul depus pentru salvarea vieței copilului meu, bolnav de scarlatină, internat în Spitalul Izolarea la 24 Decembrie 1938 și scos după 30 zile sănătos și fără complicații.

Spitalul Izolarea din Iași, datorită personalului medical ce-l are, face cinste științei umane și fală orașului cultural.

I. V. OBREJA
Institutor-Iași
24 | 1 | 1939.

Caut asociat
la un mare magazin, în ființă, în centru.
A se adresa la ziar.

Mica Publicitate
DE VÂNZARE imobilul din str. Apeductului 23, cu tot confortul, Aproape de Piața Halei și centru, având grădină cu pomi fructiferi și flori.
Condițiuni favorabile.

CAMERĂ elegant mobilată de închiriat în str. Săulescu No. 7.

DE VÂNZARE casă de raport 4 apartamente. Preț avantajos. A se adresa proprietar în curte. Ghica Vodă Nr. 13.

PIERDUT un portofoliu în care se afla: buletinul biroului de populație eliberat de Primăria Copou, Comisiunea pentru urmărirea veniturilor statului precum și diferite alte acte. Găsitorul este rugat a le aduce d-lui Ion Constantinescu, perceptor la circumscripția Miroslava — Iași în schimbul unei recompense.
Contrar le declar nule și fără valoare.

DE ÎNCHIRIAT odaie mobilată; eventual loc pentru om de serviciu. Confort complect; preț avantajos.
A se adresa în str. Bărboi No. 6, colț cu stradela Bărboi (construcție nouă).

Înștiințare

Dl. Gh. Chirilă din comuna Pocreaca jud. Iași aduce la cunoștință că nu răspunde de niei un act al soției sale Maria Gh. Chirilă, dispărută de acasă de o lună de zile.

Prețuiți sănătatea ochilor Dvs? Cumpărați ochelarii numai la magazinul de specialitate

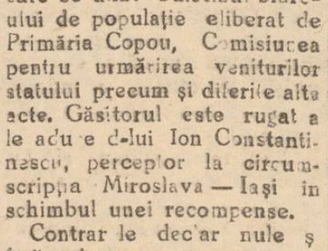

Optica „ARGUS"
Iași, — str. Lăpușneanu 43
(vis-a-vis de Hotel Palace)

Desfacere de vinuri
și rachiuri naturale
din viile proprii ale Mănăstirii
Prodromul
în Șoseaua Națională str. A. No. 27 casele Saftiuc Dumitru pensionar P. T. T.

CINEMA SIDOLI — PREZINTA DE LUNI
în exclusivitatea ieșenilor colosalul program cinematografic — Cea mai genială, spirituală și originală realizare a timpului
Albă ca zăpada și Cei 7 pitici
Filmul celor mai fabuloase încasări. Filmul care este văzut astăzi de sute de milioane de spectatori. Capo d'opera lui WALT DISNEY care rulează actualmente în 40.000 de cinematografe pe glob—împreună cu formidabila comedie
Leopardul Suzanei cu regina veddtelor Katharine Hepburn și Carry Grant

Știri Judiciare

Falsificare de polițe. — Curtea de Apel secția II-a a judecat procesul comerciantului Simon Lupu din str. A. Panu, astăzi stabilit în București Calea Moșilor 124.

Acesta a fost condamnat la un an închisoare, pentrucă a prezentat la diferite bănci din localitate, polițe ca ale clienților săi, pe care le-a falsificat, semnând dânsul diferiți comercianți.

Prin acest procedeu, inculpatul a realizat un câștig de 1 milion lei.

Curtea, a respins apelul menținându-i pedeapsa de un an închisoare.

*

Moștenire.—D. Iosif Haimovici din str. Elena Doamna 18, a făcut cerere tribunalului local, a se audia martori, spre a se stabili că este singurul moștenitor al averei rămase pe urma def. Marcu și Sabina Haimovici.

*

Denunțare calomnioasă.—Tribunalul secția IV a achitat de faptul de denunțare calomnioasă pe comerciantul Moisă Goldenberg din com. Podu-Iloaie-Iași.

Acesta, introdusese o reclamație neadevărată, contra d-lui Simon Laxer din str. Elena Doamna, acuzându-l de abuz de încredere.

Contra achitării inculpatului, d. Simon Laxer, a făcut apel la Curte.

*

Rupere de sigilii.—Tribunalul Botoșani a condamnat la 500 lei amendă pentru rupere de sigilii, pe comerciantul Leiba Stoleru zis Sana din com. Hârlău-Botoșani.

Inculpatul a făcut apel la Curte.

*

Eșire din indiviziune. — Dl. I. Mălăceanu a cerut tribunalului comercial vânzarea prin licitație publică a unei porțiuni indivize de o zecime, din imobilul Moara Moldova, pentru suma de 300 mii lei.

Vânzare silită.—Societatea „Hatmanul Nicoară" a cerut tribunalului comercial scoaterea în vânzare prin licitație publică a viei din Com. Bucium jud. Iași proprietatea d-lui I. Atanasiu, pentru suma de 23 mii lei.

*

Cazul rabinului Askenazi. D. jude instructor Tăzlăoanu, titularul cabinetului II instr. a început eri cercetările în legătură cu reclamația făcută contra rabinului ieșan Ioil Aschenasy din Str. Cucu 50.

Se știe că rabinul Aschenasy a fost reclamat de dentistul M. B. Grober din Str. Cismărie 15, că i-a încredințat spre păstrare o sdelcă în valoare de 500 mii lei, iar când i-a fost cerută, rabinul a refuzat s-o restituie, pretextând că ar fi pierdut-o.

Magistratul instructor a audiat pe reclamantul M. B. Grober, rabinii Ioil Aschenazi și Fridman-Galați.

Cercetările continuă.

Balul Soc. de patronaj la Palatul de Justiție

Societatea de patronaj de pe lângă Curtea de Apel, de sub președinția d-lui I. N. Pogonat președintele Curței de Apel secția I, organizează pentru seara de 18 Februarie, un grandios bal în Sala de Recepție a Palatului de Justiție.

Ținuta de rigoare, la acest bal, nu este obligatorie.

CITIȚI „OPINIA"

O frumoasă serbare religioasă

Duminică 29 Ianuarie ora 3 d. a. va avea loc o frumoasă ședătoare religioasă culturală, în sala Bejan. Păr. P. Chirica dela biserica Barnovschi, va ține conferința „Rolul credinței în vremea de azi".

Se vor juca 2 piese frumoase: 1) „Nenorocirele beției" de Pr. P. Chirica. 2) „Rămășagul" de poetul V. Alexandri.

Atragem atenția onor. public că amândouă piesele sunt foarte însemnate prin cuprinsul lor și prin felul cum sunt jucate.

Deaceea, invităm pe toți cu drag.

Un film de război
Carrefour
La răspântie
DE MÂINE LA SCALA

Unul din cele mai vechi așezăminte de cultură românească

Școala normală de băieți „Vasile Lupu"

(Continuare din pagina 1-a)

dovenești și românești. Mulți dintre profesorii acestei școli au trecut în învățământul superior, precum d-nii *P. Bogdan*, fost rector al universității și actual director al școalei normale superioare, *Octav Botez*, profesor la universitatea din Iași; *Const. Motaș. Dim. Cădere. Șt. Bârsănescu, Const. Chiriițescu*, fost director al Inv. superior, *Dr. N. Balan*, și alții.

Școala „V. Lupu" a dat elevi străluciți. Numele unora sunt foarte cunoscute. E demn de știut că între primele serii de absolvenți ai ei a fost neîntrecutul povestitor *Ioan Creangă*.

Starea actuală

Astăzi, ca și în trecut, școala normală „V. Lupu" este servită de un corp didactic în adevăr ales. Mai toți profesorii sunt fruntași ai tablourilor de capacitate, cu toții fiind mereu preocupați atât de probleme didactice cât și de probleme de specialitate, iar conducerea școalei, dela 1 Septembrie 1938, a fost încredințată d-lui profesor *V. Petrovanu*, îndeajuns de cunoscut în lumea ieșeană, și prin activitatea sa administrativă. O bogată experiență și un mare prestigiu a pus în slujba școlii vasiliene, căci d. V. Petrovanu a avut multe alte însărcinări, pe care le-a onorat, precum aceia de Inspector general în 1918 delegat special pentru naționalizarea învățământului în Basarabia; director general a învățământului primar și normal din Ministerul Instrucțiunii; prefect al Județului Iași în mai multe rânduri etc.

Cu corpul său didactic și cu directorul său de astăzi, școala „V. Lupu" intră într'o nouă epocă de dezvoltare și de strălucire.

Patronul școlii

Încă din primii ani ai existenței sale, școala „V. Lupu", și-a ales ca patron ziua Sfinților Trei-Ierarhi. De atunci și până azi în fiecare an și-a sărbătorit cu strălucire ziua patronului la 30 Ianuarie. Ea a devenit o sărbătoare a Iașului, pe care multă lume ieșeană o așteaptă cu drag spre a vedea progresul continuu al școalei.

În acest an serbarea dela 30 Ianuar va fi și mai strălucită, fiind onorată cu participarea înaltelor personalități din Iași și, se crede, chiar cu prezența d-lui P. Andrei, ministrul Educației Naționale.

REP.

Spectacolul coreografic, de azi

Baletul romantic Pawlinin la Teatrul Național

Gala de dans a ansamblului romantic PETERS PAWLININ, a stârnit deosebit interes în rândurile publicului ieșean.

La București cele trei spectacole coreografice ale acestui Balet au produs senzație, iar critica a găsit cuvinte de elogiu rare, pentru a reda acea adâncă impresie provocată de dansatorii ruși.

Într'adevăr figurile mărețe care le creiază acest balet în fragmentele celor mai alese opere muzicale, sunt de neuitat.

Rus care ne va oferi un spectacol coreografic rar, cel mai de seamă al sezonului...

Astăzi seară la Teatrul Național vom aplauda Baletul

REX

x Rochiile elegante de seară, se confecționează la „ZÂNA", Str. V. Conta 32, colț cu Lăpușneanu, (casele Zamfir).

Opinii și mărturisiri de-ale poetului Ion Minulescu

(Continuarea din pagina 2-a)

cu mult patos, dar și revoltă:

— Iașul m-a interesat totdeauna. Am regretat însă că ieșenii nu sunt la înălțime, și în loc să-l iubească, se dau drept victime ale destinului, și-l părăsesc. Cele mai frumoase amintiri despre Iași, le am din timpul refugiului.

„Iar după ce am citit „orașul amintirilor", am făcut o poezie, dedicată lui Eugen Herovanu, în care plângeam soarta Iașului.

Venind într'un timp să-mi revăd prietenii pe care i-am cunoscut din timpul războiului, n'am mai găsit nici unul din ei.

Orașul mi-a părut atunci pustiu și m-am întors la gară, numai cu... Iașul de mână. Culmea e că și Eugen Herovanu, care a scris acea carte despre Iași, e stabilit la București.

„De altfel problema Iașului e plină de caraghioslâc; Iașul, față de București—în România — e ca Marsilia față de Paris—în Franța. Și unii și alții sunt tot atât de interesanți, numai că se cred...victime reciproce.

„Dar apropos! M-am întâlnit în Capitală cu vechiu antican ieșan, Șaraga,—stabilit de câțiva ani acolo—care cu o nuanță de regret mi-a spus".

—Ieșenii, toți, se nasc cu geamandanul în mână.

În cursul discuției, maestrul îmi face un compliment, pe care refuzând să-l primesc poetul Minulescu răzând semnificativ, mi-a zis;

—În definitiv, toți suntem mai mult sau mai puțin lichele. Noroc că suntem lichele joviale (jovialitatea face plăcere). Să te păzească sfântul însă, de o sinistră.

*

Venind vorba despre poezie și poeți, I. Minulescu îmi afirmă că premergătorii poeziei moderne la noi, sunt Dăpărățeanu și Mihail Zamfirescu.

Și ca o dovadă, îmi citează un catren al lui Dăpărățeanu, republicat până acum:

Damicela de caro
Spunea lumii că sunt... un...
O iubeam ca un nebun,
Nu știam că este... o..

În contraversă, G. M. Zamfirescu citează altă versiune a aceluiași poet;

Damicela de caro,
O iubesc ca un nebun,
Zice lumea că sunt...un...
Despre dânsă că e...o...

Continuându-se discuția pe tema aceasta, Minulescu îmi mărturisește că în tinerețe dormea cu volumele lui Radu Rosetti sub cap. Și poetul care i-a deschis gustul de citit, a fost Gh. Coșbuc. Cât privește de Eminescu, nu l-a interesat de fel.

*

Ne pregătim de plecare, căci ora e târzie. Poetul îmi mărturisește că pregătește o nouă piesă, din viața cinematografiștilor celebre (ca Greta Garbo, Marlene Dietrich), în care eroii sunt o celebră stea Rona de'l Monte, și un nenorocit de român care s'a îndrăgostit de ea.

Deocamdată, așteaptă să-i iasă de sub treascurile editurei Fundațiilor Regale, ediția definitivă a operilor sale de până acum.

*

Trebuie să ne despărțim, spre regretul meu. Căci I. Minulescu are acel „ceva", care-l diferențiază de majoritatea marilor scriitori, cu morgă și distanți.

I. Minulescu, nu are nimic fals. E sincer și bonom ca un copil; lipsit de cel mai mic sentiment de răutate sau invidie.

Și când ne-am despărțit, mi-a strâns mâna cu vigoare; dovada unui om energic.

COSMA DAMIAN

x Publicațiuni pentru „Monitorul Oficial" se primesc la „Opinia" Str. Lăpușneanu 37.

LA RĂCEALĂ, GRIPĂ ŞI NEVRALGII
JAWOL

Noui măsuri sanitare
pentru combaterea tifosului exantematic

La Primărie a avut loc o consfătuire în vederea combaterii tifosului exantematic.

Au luat parte d-nii: g-ral C. Ionescu primarul oraşului, dr. Gh. Andronovici medicul şef al Municipiului, av. Chiril Dragan secretarul general, etc.

S'a hotărât ca autoritatea sanitară să controleze toate întreprinderile, localurile publice, şi locuinţele particulare pe care le va crede necesare, — din punct de vedere a igienei localurilor şi igienei corporale a persoanelor, fiind considerate contaminate de tifos exantematic şi tratate ca atare, oriunde se va găsi necurăţenie şi insecte pe corp.

Apoi, orice locuitor dintr'o casă contaminată de tifos exantematic, nu va părăsi domiciliul timp de 20 zile, fiind sub supravegherea medicului, în care timp se va proceda din 3 în 3 zile la deparazitarea efectelor şi persoanelor.

Este oprită intrarea în orice locuinţă sau local public, unde este fixată tăbliţa cu indicaţia „Boală molipsitoare".

In ceiace priveşte proprietarii de hoteluri, hanuri şi de camere închiriate, sunt obligaţi să declare la Poliţie din prima zi dela sosire, pe orice călător sau orice persoană sosită în oraş, în special pe cei din Basarabia.

S'a mai dispus ca toate întreprinderile industriale să-şi instaleze băi-duş, pentru personal şi lucrători. Acele întreprinderi cari nu se vor conforma dispoziţiunilor date, vor i închise.

Deparazitarea şi îmbăerea celor suspecţi va continua cu mai multă vigilenţă.

Contravenienţii dispoziţiilor date vor fi amendaţi până la 20 mii lei şi închisoare între 2—6 luni.

REP.

Felul nostru de viaţă

e tot ce poate fi mai dăunător sănătăţii. Viaţa modernă plină de agitaţii, de luptă intensă pentru existenţă, în gălăgia infernală a străzii şi a birourilor slăbeşte şi distruge cu timpul nervii. Unul din efectele cele mai dese ale acestei sdruncinări a organismului sunt afecţiunile de stomac, ce se manifestă sub cele mai felurite simptome.

Apoi migrenele, insomnia, afecţiunile intestinale, iritaţiuni ale rinichilor, ale ficatului şi fiatului.

In urma unor îndelungate experienţe de laborator şi spital s'a găsit formula preparatului „Gastro D.", care s'a dovedit suveran în afecţiunile cât de vechi şi rebele ale aparatului digesiiv şi în toate maladiile rezultate din aceste afecţiuni.

Preparatul Gastro D se găseşte de vânzare la farmacii şi drogherii sau prin mandat contra sumei de lei 135 dela Farmacia „Thoiss" Bucureşti, Calea Victoriei 124.

Inscrierile în F. R. N.

Pe ziua de eri s'au mai înscris în noul partid unic „Frontul Renaşterii Naţionale" d-nele: prof. Aglaia Pascu, inst. Henriette Munteanu, funcţ. Virginia Nicolau, prof. Florica Botez, dr. Adela Giotti, pens. El. Botez, prop. Eugenia Bădărău, lic. Elena Clos, prop. Euterpe Tăutu, prof. Maria Ştefăniu, pens. Aglaia Grumăzescu, etc.

Au mai aderat d-nii pensionari: M. Popovici, N. Marincu, Gr. Ponescu, M. Forăscu, C. Dobrovici, D. Dascalu, V. Plăeşu, Alex. Niţă, I. Dodon, C. Vânătoru, Gh. Ene, I. Sârbu, Gh. Vasiliu, V. Antonu, D. Zaharia şi N. Dragoş; apoi d-nii: înv. Gh. Raicu şi I. Mănescu; comerc. A. Artenian; funcţionarii: P. Savin, I. Stănilescu şi Gh. Mahalu; prop. M. Niţură, Th. Iordăchescu, comerc. Gh. Mavropol, prop. M. Sulităanu, contabil D. Grecu, prop. C. Dornea, etc. etc.

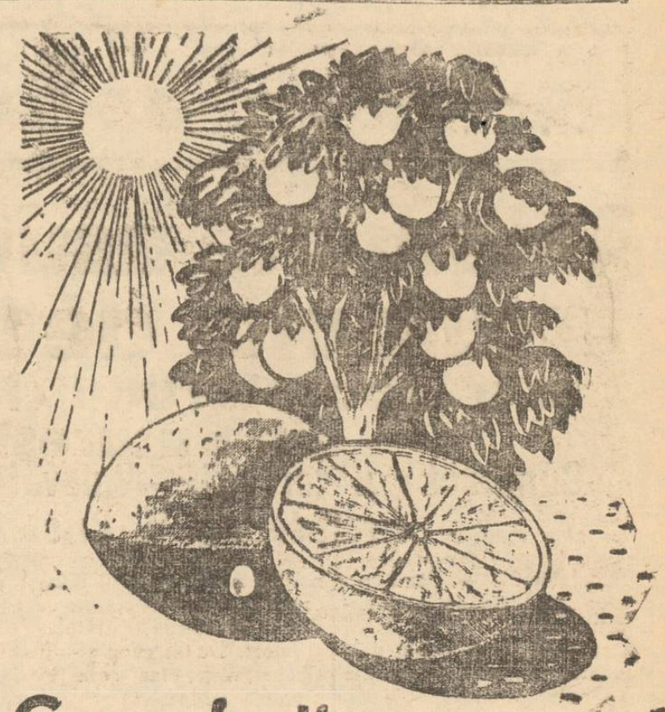

Grapefruit de Jaffa
un aperitiv delicios, un desert minunat

Un concert vocal,
pe gustul publicului ieşan

In curând Iaşul muzical va marca un semnificativ eveniment. Dl. *Const. I. Dimitrescu-Bassu*, fost la Opera Română din Cluj, va da un frumos concert pe scena Teatru'ui Naţional — în cadrul unui turneu pe care-l face în principalele oraşe ale ţării.

Dl. Const. I. Dimitrescu-Bassu

Tânărul element muzical — fost elev al profesorului ieşan d. V. Rabega — are un select repertoriu, de arii din opere, balade şi lieduri, din Mozart, Schuman, Haydn, Bach, Hallewy, Löwe, Bredie, Kiriac, etc.

Va fi desigur pe gustul publicului ieşan, amator de muzică aleasă.

Cu o cutie de PASTILE VALDA se evită gripa

Dela Camera de Comerţ

Ministerul Economiei Naţionale a făcut cunoscut Camerei locale de comerţ că s'a dispus ca avocaţii contenciosului camerei să fie la dispoziţie şi să dea consultaţii în mod gratuit micilor comercianţi şi industriaşi români, pentru litigiile pe care le au în faţa diferitelor instanţe.

*

Camera de comerţ a primit eri o înştiinţare că toţi cei cari comercializează făina de grâu, fără nici o distincţie, sunt obligaţi să-şi ţină registre speciale şi în care să noteze zilnic cantităţile de făină vândute.

Cei cari nu vor poseda asemenea registre, vor fi aspru pedepsiţi.

*

Uniunea Camerelor de comerţ a făcut cunoscut camerei de comerţ din Iaşi, ca toţi exportatorii ieşeni să fie înscrişi în registrul de exportatori, sub sancţiunea de a perde dreptul de a mai face export, în caz de refuz.

Procesul fraudelor
dela Baia comunală
a fost amânat din nou

In faţa Curţii criminale, a venit spre judecare procesul de delapidare intentat d-lui Ion Petriţanu fostul administrator al băiei comunale.

Inculpatul asistat de d-nii avocaţi P. Pogonat, Camil Gârcineanu şi N. Apotecher, a cerut amânarea procesului din cauza lipsei martorilor, şi a i se admite să facă dovada provenienţei averei sale.

D. av. Cezar Ioan din partea primăriei, s'a opus a se admite ca inculpatul să facă dovada provenienţei averei.

Curtea a amânat procesul la 23 Februarie, pentru motivul lipsei martorilor, respingând cealaltă cerere.

x **Breasla muncitorilor în alimentaţie** a anunţat un bal la Sfatul Negustoresc, pentru seara de 28 Ianuar curent.

Mai fiind nevoe de unele pregătiri, balul se amână pentru o dată ce se va anunţa la timp.

ASTAZI VINERI 27 IANUARIE
Ceai Dansant la Corso
— Cântă diseuza — Hermina Tecuceanu

O cooperativă
a viticultorilor ieşeni

La sediul Băncii podgorenilor, a avut loc o consfătuire interesantă. S'au adunat fruntaşi podgoreni din oraşul şi judeţul Iaşi. Intrunirea a fost prezidată de d. I. C. Teodorescu, preşedintele Sindicatului Viticol.

După cuvântări entuziaste, s'a hotărât înfiinţarea unei mari cooperative pentru valorificarea vinului, — subscriindu-se de îndată suma de 2 milioane, cât se cere pentru a se bucura de protecţia statului.

S'a convenit ca alegerea consiliului să aibă loc Duminică, când va participa şi d. Iancu Zipa, care fiind suferind, n'a putut participa la aceasta primă consfătuire.

D.

Instalarea noului Inspector general şef
al învăţământului din Ţinutul Prut

După cum am anunţat la vreme, d. prof. M. Costăchescu şi-a înaintat demisia din postul de Inspector General Şef al învăţământului din Ţinutul Prut. In locul d-sale a fost numit d. N. Negru un destoinic şi valoros profesor al liceului Internat din localitate. Confirmarea acestei numiri a venit zilele aceste dela Minister, iar eri fostul Insp. G-ral Dl. M. Costăchescu a predat noului numit, serviciul ce l-a condus în atâtea rânduri şi cu atâta pricepere.

La această solemnitate afară de cei doi insp. au fost prezenţi, dela înv. secundar d-nii inspectori I. Rizescu şi Băleanu, precum şi d. insp. Bălănescu dela înv. primar. Deasemenea au luat parte toţi funcţionarii inspectoratului cât şi învăţătorii detaşaţi.

Primul care ia cuvântul este d. M. Costăchescu care se declară mulţumit pentru venirea d-lui Negru ca inspector, deoarece îl ştie ca pe un destoinic şi valoros profesor. Aducând mulţumiri colaboratorilor săi cât şi funcţionarilor care au ştiut alături de şeful lor să jertfească zile şi nopţi chiar în interesul bunului mers al învăţământului, d. M. Costăchescu le urează sănătate şi aceiaş putere de muncă.

Luând cuvântul noul insp. g-ral d. N. Negru, după ce mulţumeşte fostului inspector general, declară dintr'un început, că aşa cum timp de 28 ani a ştiut să-şi facă datoria la catedră, tot aşa îşi va face-o şi aici, luptând pentru bunul mers al şcolii şi apărând interesele corpului didactic din cuprinsul acestui Ţinut.

„Muncă şi răbdare, ordine şi spirit de largă obectivitate, sunt principiile de care voi fi călăuzit" a declarat d. insp. g-ral şef.

„Desigur voi găsi aceiaşi dragoste de muncă şi devotament atât la colaboratorii mei, d-nii Rizescu şi Băleanu, cât şi la Dvs. toţi.

Pornind la muncă, gândul nostru se îndreaptă către luminatul şi Înţeleptul nostru Suveran, Marele Erou al Renaşterii Naţionale, către M. S. Regele Carol II-lea, rugând pe Atotputernicul să-L ţină în paza Sa mulţi ani.

Aceiaş rugă o îndreptăm şi pentru vrednicul nostru ministru Dl. prof. Andrei, în persoana căruia M. Sa a găsit pe lângă dascălul conştiincios şi de valoare, un sociolog cu reputaţie mondială şi un adânc cunoscător al problemelor şcolare.

Vă urez Dvs. tuturor Sănătate deplină, spor la muncă, salutându-vă cu salutul nostru oficial: Sănătate! — a încheiat d. prof. N. Negru.

V. MX

Fapte frumoase
ale unor şcolăriţe

Cu ocazia Sf. sărbători, străjerii s'au manifestat cu cinste oriunde.

Au adunat fonduri şi au îmbucurat multe feţe posomorâte de sărăcie.

Nu mai departe la şc. Nr. 4 fete din localitate, unde a avut loc o frumoasă serbare străjerească. Strejerele din centuria III-a al stolului şcoli au donat haine şi alimente camaradelor lor mai sărace.

Printre ele se numără eleva Lupu Ruxandra, fiica cunoscutului magistrat ieşean, care a donat 550 lei, 3 perechi ghetuţe, un paltonaş, ciorapi, fulare, flaneluţe precum şi mai multe pachetele cu bomboane.

Apoi Alexandrescu Mariana, Tinica Nina, Petrov Ludmila şi Lăpuşneanu Georgeta.

Gestul acestor micuţe şcolăriţe, pătrunse de sentimentul dragostei de aproape, vorbeşte dela sine. Cinste lor, cinste dăscăliţei şi părinţilor, care au ştiut să canalizeze sufletele acestor micuţe lăpturi, spre calea frumoasă a binelui.

Charles Vanel, Suzy Prim, Jules Berry, Tania Fedor
în filmul unic
CARREFOUR
La răspântie
De mâine la „Scala"

Indigestie tratamentul logic

după Dr. F. B. SCOTT, dela Facult. de Medicină din Paris.

Indigestiile, gastritele şi ulcerele de stomac, sunt mai toate datorite formării excesive de acid în stomac. Pentru a neutraliza acest acid şi pentru a face ca stomacul să conţină calmante şi alcaline, nu este numai calea cea mai rapidă, dar şi cea mai durabilă pentru a asigura uşurarea.

Pentru acest scop, noi Doctorii prescriem Magnesia Bisurata, un produs care a susţinut încercarea timpului şi nu are nici un efect secundar dăunător. Magnesia Bisurata nu numai că neutralizează excesul de acid, dar calmează şi vindecă pereţii inflamaţi ai stomacului, în acest mod opreşte durerea numai decât.

Notă. — Magnesia Bisurata, despre care se menţionează mai sus, se găseşte în toate farmaciile şi drogueriile cu preţul de lei 75.— sau în format mai re economic cu lei 110.—.

Informaţiuni

x **Combaterea turbării.** — Primăria Municipiului Iaşi, având în vedere că, măsurile luate până în prezent în combaterea turbării, nu au dat rezultate satisfăcătoare, constatându-se zilnic noi cazuri de turbare de câini, iar sute de persoane muşcate urmează tratamentul antirabic, a hotărât să dea dispoziţii de otrăvirea prin serviciul veterinar al oraşului, a tuturor câinilor vagabonzi, găsiţi pe străzi, măsură care este prevăzută şi de art. 55 din legea de poliţie sanitară veterinară.

x D. Leiba Haim din str. Mitropolitul Doroftei 2, a făcut recurs la tribunal, contra hotărârei judecătoriei II urban prin care i s'au respins actele depuse pentru a obţine cetăţenia română.

x D. primar C. Ionescu a luat iniţiativa de a întocmi un nou regulament de organizare a serviciilor şi încadrarea personalului Primăriei.

In acest scop, d-sa a trimis câte o circulară tuturor şefilor de servicii ai Primăriei.

Informaţiuni

x **Cantina Şcolară.** — Duminică 29 Ianuarie c., orele 5 p. m. dl. profesor universitar Iorgu Iordan, va ţine în aula universităţii conferinţa: „Don Quijote", în folosul societăţii Cantina şcolară, care hrăneşte 480 copii săraci ai şcolilor primare din Municipiul Iaşi.

Publicul binevoitor e rugat a da sprijinul, luând parte.

x Eri urma să aibă loc la Rezidenţie şedinţa comisiunei de sistematizare, înfrumuseţare şi dezvoltare a oraşului nostru.

Intrucât d. Rezident Regal M. Negruzzi este încă reţinut în casă, şedinţa s'a amânat pentru săptămâna viitoare.

x „Posibilităţile de emigrare în Palestina" este titlul conferinţei pe care o va ţine Dl. I. I. Burstein la şezătoarea culturală organizată de Toynbee-Hall, Sâmbătă 28 Ianuar 1939 ora 9 seara în sala Orfelinatului Evreesc.

Partea artistică Dl. Dally Westler. — Intrarea liberă.

x **Durerea de bătături** te enervează şi te indispune. Remediul îl găsiţi în preparatul „ANTICALUS" soluţie şi pomadă care alină durerile şi desfiinţează bătăturile. Depozit Farmacia Dr. Ratianu strada Cuza Vodă 83.

2 Milioane pe seară
este plătită minunata diseuză, care cântă în filmul formidabil
CARREFOUR
La Răspântie
de mâine la „SCALA"

Familia Gheorghiu şi Sbiera, Suceava, roagă toate rudele, prieteni şi cunoscuţii să ia parte la parastasul de un an al

Mariei Transilvăneanu

născută Şerban

care va avea loc mâine Sâmbătă 28 Ianuarie ora 9 la Biserica Sfl. Neculai Socola şi la ora 11 la cimitirul Eternitatea.

D-na Natalia Căpitan N. Viţelaru cu copii, face cunoscut tuturor prietenilor şi camarazilor, parastasul de 40 zile al mult regretatului lor soţ, tată şi bunic

Cpt. Nicolae Viţelaru

care va avea loc mâine Sâmbătă 28 ct. ora 10 jum. la Biserica Banu, şi apoi la Cimitirul Eternitatea; şi-i roagă a lua parte.

Mâine la „SCALA"
CARREFOUR
După „Pépé le Moko", „Azilul de noapte", „Casa de la Malta" vom avea prilejul să vedem de mâine, Sâmbătă, un nou şi veritabil succes pe ecranul „Scalei".

E vorba de premiera peţară a filmului, care a însemnat încununarea producţiei franceze „Carrefour La răspântie", un roman din viaţa reală, interpretat de falanga vedetelor franceze: Charles Vanel, Suzy Prim, Jules Berry, Tania Fedor.

„Carrefour — La răspântie" va constitui succesul ieşan, al zilelor în curs. „Scala" prezintă acest film de mâine, Sâmbătă, odată cu filmul de aventuri „Fort de arme în Arizona" cu William Boyd.

„PHOENIX" — Două filme colosale
Povestea reală a fetelor de 18 ani
Inchisoare fără gratii
cu frumoasa vedetă franceză
ANNIE DUCAUX
Al doilea film
O anumită femeie
cu cea mai mare vedetă americană BETTE DAVIS
preţurile de intrare sunt reduse 14, 10 şi 5 lei

ULTIMA ORA

Amănunte asupra cuibului de terorişti
şi a laboratorului clandestin din Bucureşti
Cum activau teroriştii—Vinovăţia şi moartea profesorului V. Cristescu

Bucureşti 27. — Când s'a produs explozia de la laboratorul din str. Căpitan Oarcă 23 cu care prilej a fost ucis studentul Dumitrescu, poliţia nu a putut să se apropie de locul nenorocirei câteva zile, din cauza gazelor toxice.

Pe ruine a persistat mult timp un strat gros de gaze otrăvitoare, care a fost îndepărtat cu mare greutate.

Făcându-se cercetări, s'a stabilit că în această casă era un adevărat laborator pentru fabricat explozibile.

In acest scop se depozitase acolo materiile necesare.

S'au găsit 1500 petarde, făcute cu bucăţi de fontă şi fier.

S'a găsit apoi bromoetană şi alte materii lichide, care nasc gaze toxice.

Aparate cu iperită

Autorităţile au stabilit că Locot. Dumitrescu lucra foarte asiduu în acest laborator improvizat.

El a început să fabrice iperita,—această grozavă armă chimică, încărcând maşinile de aruncat.

Teroriştii urmăreau incendierea principalelor instituţii din capitală.

Ei întocmiseră şi planul de atac asupra fiecărei instituţii, creînd zone iperitate precum şi cordoane de gaze lacrimogene.

Depozitul de explozibile

Intr'o încăpere de lângă laborator s'a găsit un adevărat depozit de materii necesare fabricării de explozibile.

S'a găsit un butoi cu 80 Kg. sulf, un altul cu 60 Kg. clorat de potasiu, o adă cu 20 Kg. sulfură de Stipiu şi alte materii.

Toate au fost sustrase de locot. Dumitrescu, de la Institutul Chimic al armatei, unde el era detaşat.

In fiecare zi el trimitea pachete cu ordonanţa.

Materiile erau duse întâi în Str. Colentina 63 la familie, sau în str. Sinaia 5 la studentul Mircea Achim.

De aici erau dirijate spre laboratorul din Str. Oarcă.

6 luni de muncă

Locot. Dumitrescu a făcut experienţe până în luna Iunie.

Odată puse la punct procedeele de fabricaţie, s'a apucat de lucru.

A început să facă petarde şi maşini de aruncat flăcări cu gaze toxice.

El lucra mai mult singur, fiind ajutat din când în când doar de studenţii Achim şi Dumitrescu.

Când s'a produs explozia locotenentul nu era la laborator.

Firul organizaţiei

Incepând cercetări rapide, poliţia a dat de firul întregei organizaţii teroriste, ceia ce a dus la arestările operate.

Locot. Dumitrescu şi-a luat singur viaţa, iar ceilalţi îşi aşteaptă pedeapsa.

Vinovăţia profesorului Cristescu

Din cercetări s'a văzut însă că acel care diriguia cuiburile răsleţe de legionari era prof. V. Cristescu.

Cristescu era urmărit de 7 luni de către poliţie.

El a reuşit să se sustragă, deşi agenţii erau mereu pe urmele lui.

In acest timp el păstra contactul cu organizaţiile teroriste şi continua să activeze.

La el veniau să primească ordine diferiţi conducători de cuiburi şi tot el era acela care redacta manifestele din ultimul timp.

Fondurile organizaţiei

Deşi mişcarea fusese stăvilită, unii dintre legionari au continuat să lucreze clandestin.

El adunau cotizaţii de la aderenţi şi vărsau banii la prof. Cristescu.

El dădea acestor fonduri destinaţia pe care o credea.

Poliţia a aflat că în ultimul timp, Cristescu achitase unele sume de bani pentru tipărituri şi hârtie.

Spre a nu i se da de urmă, prof. Cristescu schimba domiciliile foarte des şi se ferea de orice cunoştinţă. Avea doar câţi va agenţi de legătură prin care dădea ordine. In ultimul timp aflând că este o cameră retrasă în imobilul d-lui Albert Iacob din str. Aviator Iliescu, s'a mutat acolo.

Domnul cu mustaţă

Prof. Cristescu era de nerecunoscut în ultima vreme, chiar de către agenţii care îi aveau semnalmentele.

El îşi lăsase o mustaţă stufoasă, care îi schimba mult înfăţişarea.

Lua masa în cameră şi nu primea pe nimeni.

In vila lui Iacob el avea legătură cu o cameră de la mansardă, pe unde putea ieşi pe acoperiş, în caz de pericol.

Aceiaşi manevră a încercat-o când a fost înconjurat de poliţişti.

El a început să tragă focuri de revolver şi în acelaş timp să se retragă spre pod.

Un agent simţind că-l va scăpa, i-a tras 5 gloanţe în cap, omorându-l pe loc.

Ancheta continuă spre a se descoperi toţi complicii.

Un acord germano-polonez
în chestia Ukrainei

Londra 27.—In legătură cu acţiunea d-lui Von Ribbentrop ziarele anunţă din Varşovia că „este aproape sigur că între d-nii Beck şi von Ribbentrop se va ajunge la un acord care să prevadă că din partea Germaniei nu s'ar produce în cursul primăverei, apropiate o politică de acţiune în ceiace priveşte Ukraina şi că deasemeni nu ar urma să se producă în cursul primăverii operaţii active contra Sovietelor.

In sfârşit, s'ar mai prevede că Polonia nu s'ar opune la introducerea naţional-socialismului în Danzig, unde altfel ea îşi va păstra privilegiile comerciale.

Consiliul Facultăţii de Medicină
Chestia sesiunei de examene din Februar

Aseară a avut loc consiliul facultăţei de medicină, sub preşedinţia d-lui dr. Gr. T. Popa decanul facultăţei.

Consiliul a luat în discuţie o serie de chestiuni şcolare interesante. Depildă adresa trimisă facultăţei de către ministerul Educaţiei Naţionale în care se recomandă examinarea cererei înaintate ministerului de către d. agregat dr. Gheorghiu de la facultatea de medicină din Iaşi, care solicită numirea ca titular al catedrei de bacteriologie, rămasă vacantă prin pensionarea d-lui prof. dr. Alexandru Slătineanu.

Au urmat importante discuţii, consiliul hotărând ca în şedinţa viitoare să se pronunţe asupra cererei d-lui dr. Gheorghiu.

Deasemenea Consiliul a luat în discuţie adresa trimisă de Ministerul Educaţiei Naţionale, prin care se face cunoscut că e suspendă sesiunea de examene din Februarie, acordându-se drept de a da examene numai la acei studenţi ameninţaţi cu exmatricularea.

Unii domni profesori au arătat că această măsură loveşte în studenţii merituoşi care au rămas cu o restanţă, unii chiar cu jumătate de examen. In această situaţie sunt circa 300 studenţi.

S'a cerut să se intervie la minister, ca să aprobe în mod excepţional în acest an de lichidare, sesiunea de examene în Februarie.

Consiliul în unanimitate a admis propunirile hotărându-se să se alcătuiască un memoriu al Facultăţei, în acest sens şi care va fi prezentat d-lui ministru al Educaţiei Naţionale.

*

Consiliul a hotărât ca internii şi externii spitalului „Sf. Spiridon" să fie scutiţi de stagiu obligatoriu la clinică.

Deasemenea consiliul a numit pe d-nii profesori d-ri Tudoranu şi Cosăcescu în comisia de examinare la concursul de medic primar la spitalul din Tg. Frumos, rămas vacant prin moartea doctoresei Elena Gaube.

*

La terminarea Consiliului s'a prezentat d-lui decan dr. Popa o delegaţie de studenţi, care au cerut încuviinţarea de a prezenta d-lui prof. Petre Andrei, ministrul Educaţiei Naţionale, un memoriu paralel cu cel ce va fi înaintat de facultate, în care se va cere anularea sesiunei de examene pentru toţi studenţii, în Februarie.

D. Prof. dr. Popa a aprobat cererea delegaţiei studenţeşti.

BR.

x EXAMENILE UNIVERSITARE.—Eri la ora 1 p. m. a plecat la Bucureşti o delegaţie de studenţi ai Facultăţii de Drept, formată din d-nii Mihai Barbu, Th. Marcoci, Ştefan Ciumaru şi Peperiu, pentru a interveni la d. ministru Petre Andrei să se rădice dispoziţia ca sesiunea de examene din Februarie să fie suprimată pentru seriile de studenţi din anii 1934, 1935 şi 1936.

Conferinţa de la Inspectoratul sanitar

Pentru astăzi au fost convocaţi la Inspectoratul sanitar al ţinutului toţi medicii de judeţe şi oraşe din ţinut.

La această conferinţă, care va fi prezidată de dl. dr. T. Bulău, inspector general sanitar, se va discuta noul program de acţiune sanitară pentru toate judeţele.

Inspecţii

Dl. dr. T. Bulău a inspectat săptămâna aceasta mai multe circumscripţii din jud. Bălţi.

Eri d-sa a inspectat com. Ungureni din jud. Botoşani, care este contaminată de tifos exantematic.

Conferinţă

In amfiteatrul Facultăţii de medicină va conferenţia mâine după amează, dl. general dr. Bălănescu despre gazele de luptă.

Sunt invitaţi la această conferinţă toţi medicii şef de municipii şi judeţe, precum şi medicii din oraşul şi judeţul Iaşi.

Film sanitar

Toate episoadele marei campanii sanitare din toamnă precum şi realizările medicilor în lumea satelor, se pot vedea în „*Flumul ofensivei sanitare*" care rulează acum la cinema Trianon.

x SINUCIDERE LA 95 ANI.—Veteranul Ion G. Nastasă în vrâstă de 95 ani, din com. Bădeni (jud. Iaşi), a încercat să-şi curme viaţa, tăindu-şi gâtul cu un brici.

In stare gravă, a fost internat la Spitalul din Hârlău.

Actul disperat se datoreşte mizeriei.

x *Incercare de sinucidere*—Tânăra Elena Andrei din str. Onoarelor 2 a încercat să se arunce înaintea trenului, în Păcurari.

A fost salvată însă de un trecător.

Ea a făcut acest gest în urma unor neînţelegeri familiare.

Incendiul
din strada Ştefan cel Mare

Un puternic incendiu a izbucnit astă noapte în str. Ştefan cel Mare No. 30, la imobilul proprietatea d-lui S. Pascaru.

Imediat au sosit toate secţiile de pompieri, care sub comanda d-lui cpt. Streinu au reuşit să localizeze focul.

Dl. comisar şef. Gh. Stănciulescu sosind la faţa locului, a început cercetările reţinând la chestură pe d. S. Pascaru. Azi dimineaţă cercetările vor continua la faţa locului pentru a se stabili cauzele incendiului.

SERBATORIREA
profesorilor pensionaţi

Tabloul pensionarilor membrii C. D. Ieşean, se completează cu:

La primar, D-nele: Tereza C. Ionescu, Elena Clos, Maria Brandea.

La secundar: Dl. Dr. Gh. Botez.

Comitetul cerc. Didactic Iaşi roagă frumos, şi pe această cale, pe toţi colegii şi colegele pensionari, cari din cauze independente de voinţa lui, ar fi omişi din tabloul anunţat, să participe la amândouă festivităţile.

Cum a fost ocupat oraşul Barcelona

Saragossa 27.—Marele cartier naţionalist a dat aseară un comunicat în legătură cu ocuparea Barcelonei.

Comunicatul arată că oraşul a fost împresurat, astfel că nu mai putea rezista.

Trupele generalului Jague au luat cu asalt fortul de la sudul oraşului, pe când trupele navareze au atacat pe la nord.

La amează, trupele naţionaliste au început să intre în oraş, fără a întâmpina vreo rezistenţă.

Trupele au defilat pe străzi cu muzică şi drapele, îndreptându-se spre centrul oraşului.

Populaţia Barcelonei, care trece de un milion jumătate, a primit cu entuziasm indescriptibil trupele naţionaliste.

Toate casele au arborat drapelul generalului Franco.

Momentul culminant a fost când trupele au trecut pe sub arcul de triumf ridicat cu prilejul expoziţiei internaţionale din 1888

In urma armatei veniau camioane încărcate cu alimente pentru populaţie.

S'a început imediat împărţirea de zahăr, pâine şi ciocolată.

Fiecare pachet purta banderola „Dreptatea lui Franco aduce pâine tuturor".

Entuziasm în Italia

Roma 17— Imediat ce s'a aflat ocuparea Barcelonei, o mulţime imensă s'a îndreptat spre piaţa Venezia şi a cerut să vorbească Ducele.

Dl. Musolini a ieşit în balcon şi a rostit un discurs, care a fost radio-difuzat.

Ducele a arătat că victoria generalului Franco a prilejuit o mare bucurie în Italia şi în toate statele care luptă împotriva bolşevismului.

Incepem un capitol nou în istoria Europei. Duşmanii noştri au fost înfrânţi.

Trebue să căutăm să învingem până la capăt.

Discursul Ducelui a fost tot timpul întrerupt de strigăte: Corsica, Tunis. Mergem asupra Parisului.

Deşi ploua, mulţimea a manifestat toată noaptea.

Şedinţa Consiliului naţional al F. R. N.

Bucureşti 27.—Sub preşedinţia L. P. S. Patriarh Miron s'a ţinut eri şedinţa de constituire a „Frontului Renaşterei Naţionale".

Au vorbit I. P. S. Patriarh Miron, d-nii Garofiid, Gherman, V. Vâlcovici, Aniba! Teodoreseu, Silviu Dragomir, Flondor Cazacliu şi Hedrian, arătând importanţa Frontului Renaşterei naţionale şi entuziasmul populaţiei pentru acest organism politic.

Au participat la şedinţă d-nii miniştri Armand Călinescu, Mitiţă Constantinescu şi Gr. Gafencu, îmbrăcaţi în uniforma Frontului.

La sfârşit, s'a trimis M. S. Regelui o telegramă.

x Dl. Ion Botez dela Bir. Judiciar a arestat pe numitul Samoilă Rubinstein din Chişinău, urmărit de Direcţia generală a poliţiei pentru escrocherii.

ORA 12

O acţiune de pacificare a Europei

Londra 27.—Cercurile diplomatice londoneze arată că în urma căderei Barcelonei şi faţă de pretenţiile teritoriale ale Italiei, se va porni la o pacif care a Europei.

Deşi Franţa respinge negocieri directe cu Italia, ea va trebui să le întreprindă sub presiunea Angliei.

Se va întruni o comisiune a celor patru, care să rezolve ultimele probleme ridicate.

Aceste cercuri arată că se vor face concesiuni Italiei la Djibuti şi se vor garanta drepturile italienilor în Tunis, în schimb Franţa va primi Baleare.

Dl. Stoiadinovici la Roma

Roma 27. — Din cercurile oficiale se anunţă că dl. Stoiadinovici, prim ministru al Jugoslaviei, a fost invitat să facă o vizită oficială la Roma.

Această vizită se va produce în primăvară.

Fuga preşedintelui Azana

Salamanca 27.—Se anunţă că preşedintele Azana s'a refugiat împreună cu cei 4 secretari ai săi spre graniţa franceză.

Ei duc 75 kg. bijuterii, 30 kg. pietre scumpe şi aur în lingouri, ridicat de la diferite bănci.

Situaţia la Barcelona

Saragossa 27 — Flota naţionalistă a ocupat astăzi portul Barcelona. Aseară s'a produs o luptă la marginea oraşului, cu unităţi republicane barricadate pe străzi.

4 tancuri au fost distruse. Oraşul e în cea mai mare parte intact, afară de reţeaua electrică.

*

Pe frontul Estramadura, trei batalioane au fost încercuite. Sunt 600 morţi şi 750 prizonieri.

Telegrama gen. Franco

Roma 27.—Generalul Franco a trimis d-lui Musolini următoarea telegramă:

„Vă sunt recunoscător pentru prea strălucita acţiune a tinerilor dvs. legionari, care la Barcelona vor primi alături de camarazii lor spanioli laurii triumfului".

Eveniment fericit la Curtea Albaniei

Tirana 27.— Preşedintele Parlamentului a anunţat în cursul şedinţei de eri că se aşteaptă pentru curând un eveniment fericit la Curtea Regală.

Saffeuri în munţii Alpi

Berna 27— In legătură cu ştirea că Olanda şi Belgia şi-au transportat tezaurul în alte ţări de frica unei invazii, ziarul „Der Bund" arată că şi o bancă naţională a Elveţiei a luat asemenea măsuri.

S'au construit anume ascunzători secrete în Alpi, pentru a se ascunde depozitele de preţ.

„SCALA" — Azi ultima zi
Casa din Malta
— şi —
Satana în frac
Mâine, premieră epocală: Carrefour

SCALA — Mâine Sâmbătă, dela 9 dim.
O premieră formidabilă — Nejucată la Iaşi şi în ţară
Un film duios! Impresionant! Dinamic! Extraordinar!
O deslănţuire colosală de acţiuni şi sentimente!
CARREFOUR
(La răspântie)
cu toată falanga vedetelor Franţei
CHARLES VANEL SUZY PRIM JULES BERRY
odată cu filmul de aventuri, pentru toată lumea
Foc de arme în Arizona
cu William Boyd
Un film de care va vorbi tot Iaşul!

Cumpăr aur de dinţi, bijuterii. Vindeţi bine
Brătianu 82

Leopardul Suzanei
— cu —
Katharine Hepburn

ANUL XXXVI No. 1552

ABONAMENTE:
Lei 350. . . . . pe un an
„ 180. . . . . „ 6 luni
„ 90. . . . . „ 3 luni
„ 35. . . . . „ 1 lună
„ 1500. . . Instituții publice

Atelierele tipografice „Opinia"
IAȘI STR. LAPUȘNEANU 37

BIBLIOTECA UNIVERSITARĂ

6 PAGINI 2 LEI

OPINIA

Ziar popular cotidian

DUMINICA 29 IANUARIE 1939

TELEFOANE:
Redacția . . . No. 1298
Administrația . . . „ 1299
Serv. de noapte red. . . „ 1436

Redacția și Administrația
IAȘI STR. LAPUȘNEANU 37

Director C. R. GHIULEA

ANULAT

„Straja Țării" și propaganda peste hotare

Cu ocazia vizitei făcută de Statul Major al „Străjii Țării" la Subsecretariatul de Stat al Propagandei, d. Comandant Teofil Sidorovici, pronunțând o importantă cuvântare, a atins în treacăt și chestiunea propagandei noastre peste hotare.

Mulțumind în mod călduros d-lui ministru Eugen Titeanu, pentru neprețuitul concurs dat „Străjii Țării", oratorul a subliniat că privind materialul propagandistic dela Ministerul Propagandei, străjerii vor căuta să facă să pătrundă cât mai mult acest material peste hotare, la întrunirile internaționale ale tineretului.

Deasemenea vor căuta să strângă legăturile cu străinătatea, organizând anumite ore la radio, închinate diferitelor țări, sau trimețând diferite echipe de tineri în frumoase costume naționale să arate cântecele și jocurile romînești peste granițe.

„Suntem siguri,—a spus însuflețit d. Comandant al „Străjii Țării", — că vom putea păstra o legătură cât mai strânsă și cât mai utilă cu celelalte elemente ale națiunei noastre, care trăesc dincolo de hotare".

Ca detașamentul de propagandă în străinătate să fie gata oricând de plecare, d. Teofil Sidorovici a opinat că trebue să avem un stoc permanent de costume naționale, de filme și de diferite broșuri despre țara noastră, astfel ca să putem fi în stare să facem propaganda în cele mai bune condițiuni.

Această grijă a propagandei peste hotare, a fost una din marile preocupări ale străjeriei, încă dela înființarea ei.

Sub înaltul îndemn al M. S. Regelui, Marele Străjer al Țării, Conducătorii străjerilor au căutat să nu piardă niciodată prilejul de a face cunoscută Patria noastră în opinia publică străină.

La diferitele jamboree cercetășești, la diferitele expoziții internaționale, tineretul romîn a fost la înălțime, făcând cunoscute frumoasele cântece și jocuri romînești.

Emanând din sentimentul mândriei naționale, activitatea străjerească va face ca și pe viitor propaganda românească peste hotare să fie din ce în ce mai intensă.

In felul acesta se transpune în fapt, gândul scump al Marelui nostru Suveran care vrea să se știe peste hotare că România este demnă de locul cel mai de cinste în concertul european.

Din toată lumea

Serbătorire

La Cercul Didactic, din inițiativa d-lor prof. dr. Gr. T. Popa și Emil Diaconescu, vor fi serbătoriți mâne un număr de aproape 60 profesori ieșeni, de toate gradele, ieșiți la pensie.

Inițiativa aceasta dovedește noblețe de suflet care se menține în Iașul nostru cultural.

Iar serbătoriții, merită cu prisosință această dovadă de dragoste și prețuire pentru apostolatul lor îndeplinit, cu devotament și competință, o viață întreagă.

Noi ne asociem din inimă la festivitatea dela Cercul Didactic.

§

Baia japonejilor

Știați că japonejii fac baia cea mai fierbinte? Faptul ni-l povestește, cu mult humor, reporterul american Mac I. Noell care, într'o recentă carte asupra Japoniei, ne atrage atenția că niponii consideră o apă de baie de 40 gr. ca fiind rece. O bae bună începe dela 55 grade.

Prima baie luată la Tokio, spune Mac I. Noell, m'a opărit. Am fost obligat să rămân în casă cu piciorul bandajat în ulei. Iar la a doua, hotelierul i-a atras atenția că, dacă o face atât de rece, riscă să se îmbolnăvească. Inutil să vă spun că Mac. I. Noell nu s'a îmbolnăvit, spre mirarea hotelierului care a declarat că... albii au o piele foarte groasă de vreme ce rezistă atât de bine la... frig.

§

Disciplina în armata sovietică

Conducătorii sovietici au constatat că forța armatei roșii e considerabil slăbită, din pricină lipsei de disciplină.

In consecință, s'au luat o serie de măsuri menite să introneze disciplina. Printre altele, s'a restabilit salutul obligator.

De la revoluția bolșevistă, salutul era datorit numai în cazarmă, în timpul serviciului. Deacum înainte, soldații ruși vor fi obligați să-și salute ofițerii pretutindeni și în orice împrejurare, — salutul fiind considerat ca o dovadă temeinică a disciplinei militare.

Vitalitatea italiană

Natalitatea sporește mereu în Italia.

Statistica oficială arătă că, în anul 1938, numărul nașterilor a atins cifra de 1,031,193 cea mai ureată cifră din ultimii zece ani.

Numărul morților a fost de 600,799. Deci populația regatului italian a sporit, în anul trecut, cu 424,394 suflete.

§

Asigurare contra foamei

Se face vâlvă în jurul hotărârii câtorva financiari americani de a înființa o societate de asigurare împotriva foamei. In schimbul unui sume de 5000 lire, societatea se angajează să ofere clientului masă toată viața. Nu vă speriați de suma de 5000 lire.

Gândiți-vă câți se vor asigura, calculați procentele, și veți vedea că societatea va câștiga destul.

De altfel, în mai puțin de o săptămână, numărul celor asigurați a ajuns la cifra de 360.

§

Pildă de umanitate

In spitalul Kings College' din Londra, se află o tânără femeie care trebuia supusă unei operații grave. Cum era foarte slăbită, doctorul dădu prin ziare următorul anunț: „O femeie, mamă a șapte copii, are nevoie de o operație care nu poate fi făcută fără transfuzie. Cine dorește să-i dea sângele necesar, este rugat să treacă pe la spitalul... etc. etc."

A doua zi, la Kings College s'au prezentat nu mai puțin de 35 persoane.

Impresionantă pildă de umanitate!

Cetiți
în Pag. 6-a
Ultima Oră

"... Căsătorie princiară ..."

După cum am anunțat, decurând a avut loc la Roma căsătoria prințesei Maria de Savoia (fiica Suveranilor Italiei), cu prințul Louis de Bourbon-Parma.
In clișeu, capela Paolina din palatul Quirinal, unde s'a celebrat căsătoria.

Din viața artiștilor

J. Kiepura și Martha Eggerth, la Paris

Afișele Operei anunțau participarea acestor doi artiști la un festival de binefacere ce trebuia să aibă loc la începutul lunii viitoare și care trebuia să fie onorat de prezența Președintelui Republicei. Câteva zile mai târziu, aceleași afișe anunțau că festivalul a fost contramandat din cauza unei subite indispozițiuni a lui Kiepura.

Admiratorii marelui artist s'au alarmat, cu atât mai mult că fel de fel de știri circulau pe seama lui. Oare Kiepura a fost arestat de naziști?... se întrebau ei cu îngrijorare. Telefonul suna pe la toate marele hoteluri unde descindea de obiceiu, însă pretutindeni acelaș răspuns: nimeni nu-l văzuse.

O clinică pariziană deținea secretul. Admirabilul cântăreț, e bolnav de vre'o lună, ținuit la pat cu 40 grade temperatură. Doctorii au decretat o febră recurentă.

Printr'o ocazie cu totul neașteptată, ne-am găsit față'n față cu Martha Eggerth, într' un magazin unde își achita o factură de parfumuri.

D-na Kiepura? Martha surâde și nu rezistă dorinții noastre de a da oarecare explicațiuni.

Iată-ne instalate în taxi, pornind spre clinica unde Kiepura își isprăvește convalescența. Ce pereche simpatică! Dânsa grațioasă, elegantă, vioaie și foarte inteligentă. Dânsul, deși s'ăbit de boală, păstrează în figură multă distincție.

Kiepura e fericit de a putea din nou cânta pe o scenă pariziană unde știe dinainte că va avea succes. A pregătit pentru festivalul despre care pomenim mai sus, câteva din ariile ce le-a cântat în ultimele lui filme, precum și un duet cu soția lui. Aceasta își face acum debutul la Paris, își: — „am un trac teribil", spune ea, cu nervositate.

„Scena Operei, mi se pare imensă, și vocea mea se pierde cu totul".

Kiepura o încurajează, dându-i diferite sfaturi technice.

Se știe că de câtăva vreme marele cântăreț e obiectul unei solicititudini neobișnuite din partea poliției naziste. Amintirea diferitelor incidente ce le-a avut de curând la Viena, par a fi avut o profundă repercursiune asupra lui. — „Mi se reproșează, zice dânsul, simpatia mea sinceră pentru Franța".

Fapt e că artistul și-a cumpărat o vilă foarte cochetă la Saint-Germain unde va locui de acum înainte. Atât el, cât și Martha Eggerth vor fi curând eroii unui film muzical francez; iar la anul, poate vor deveni angajații Operei de aici.

Conflictul Alice Cocea-Ed. Bernstein

Teatrul „des Ambassadeurs" a montat acum două luni, o piesă de Cocteau, intitulată „Les Parents Terribles". Piesa e puternică, cu dialoguri sclipitoare, și a avut un succes răsunător, mai ales că interpretarea era încredințată unor artiști de seamă ca Germaine Dermoz și Gabriele Dorziat.

Alice Cocea directoarea teatrului, pusese piesa în scenă. Pentru a-și atrage simpatia tineretului, Cocteau de acord cu Alice Cocea, deciseră să dea o reprezentație gratuită, destinată elevilor liceelor pariziene.

Ideia a stârnit indignarea consiliului municipal— acesta considerând piesa drept imorală și a hotărât să rezilieze imediat contractul, mai ales că direcția „Ambasadorilor" nu plătise chiria de doi ani și datora cam vre'o 600.000 de franci.

Diferite oferte parveniră Edililor parizieni, printre care și aceia a lui Bernstein cunoscutul dramaturg, care se angaja a face și transformațiunile necesare teatrului.

Propunerea fu acceptată, și de pe o zi pe alta, Alice Cocea împreună cu camarazii și decorurile, fu silită să emigreze pe scena unui alt teatru. Iar compatrioata noastră se crede victima unei intrigi politice.

O polemică violentă se născu între direcția teatrului și consiliul municipal, care se transforma într'un conflict Cocea-Bernstein. Zilnic coloanele ziarelor parisiane alimentează curiozitatea publicului cu fel de fel revelări senzaționale, grație cărora am putut afla ca Bernstein are astăzi o avere de 40 milioane și încă multe alte chestiuni de ordin strict personal.

ALEB

Paris, Ianuar 1939

Cronica Duminicală

„Mâinele mamei"

Grija pentru creșterea în duhul credinței creștine, a copiilor noștri, trebue să fie porunca de Evanghelie. Căci așa de jos am ajuns în privința aceasta, încât viitorul nostru ca neam trebue să ne dea de gândit. Și în sânul familiilor și în unele școli, și în sânul societăței noastre, copilul este neglijat din punct de vedere al credinței religioase.

Cinematografele, teatrele neserioase (operete, reviste etc), cărțile cu cuprins prea decoltat, sporturile felurite, au prins copilăretul nostru ca într'o cleioasă pânză de paianjen, din care cu greu mai scapă. Cartea serioasă predată în școli de profesori buni, e prea puțin iubită.

Ori, școala este temelia de piatră, pe care se clădește tot viitorul copilului. Căci, ori în ce situații mari și frumoase, ar ajunge copiii noștri, vor fi folositori nației, numai dacă sufletele lor vor fi pătrunse de duhul credinței creștine.

Fără această credință, ajung răi, nesinceri și capabili de a comite cele mai mari greșeli, care să aducă pagube și țărei, dar care să le înmormânteze și viața. Acest duh al credinței, trebue să fie inspirat din căminul familiei. Mama și tata, sunt cei dintâi, care prin pilda vieții lor, influențează nevinovatele suflete ale copiilor. Sunt părinți răi, cu vicluri și nepăsători, care ucid nevinovăția copiilor lor și fac din ei mai târziu niște hoți, bețivi, ori criminali. Dar sunt și părinți care fac din copii lor—îngeri în trup. De multe ori însă, s'au văzut cazuri, când au ieșit copii răi, din mijlocul unor părinți buni. Cauza? Poate fi ereditatea, sau în cele mai dese cazuri, au fost stricați de mediul rău peste care au dat.

Am văzut părinți, f. buni creștini, murind de durere, că copiii lor, s'au ales niște răi. Urgent, trebuesc găsite căile, prin care copiii răi, să poată fi îndreptați, și sufletele lor să fie mântuite.

Căci iată ce-a făcut o mamă bună, pentru salvarea copilului ei perdut. Să vă spun duioasa întâmplare.

Buna mamă, avea un singur copil. Bărbatul ei murise la datorie în războl, rămânându-i mic, acest băiat. Fusese mare durerea încercată prin perderea soțului iubit.

Dar se mângâia când vedea copilul, și se gândea că anii trecând va ajunge mare și va fi ocrotitorul ei și al gospodăriei. Gânduri sfinte de mamă! Cât a fost micuț, era bun, ascultător și evlavios. Dar vremea trecu. Băiatul a ajuns mare.

Că, s'o fi aruncat cuiva mai vechiu, dintre neamuri; că mediul în care lucra, l-a stricat nu se știe. Dar atâta se vedea: băiatul se făcuse rău de tot. N'o mai asculta de loc,

(Continuare în pagina 2-a)

Traducerea din Plutarch a d-lui prof. Jacotă

Am anunțat la timp că dl. prof. Mihai Jacotă lucrează la traducerea din grecește a celebrei opere „Viețile oamenilor iluștri" de Plutarch.

Cartea d-lui prof. Jacotă a apărut în editura Fundației pentru literatură și artă „Regele Carol II".

Avem pentru prima oară în românește un Plutarch întreg. Volumul de față, care are nu mai puțin de 528 de pagini, cu literă mică, conține zece vieți, din cele cincizeci, și anume: Agis, Kleomenes, Tiberius și Caius Grachus, Demosthenes, Ciceron, Demetrios, Antonius, Cato și Phokion.

Ocupându-se de lucrarea d-lui prof. Jacotă, toate publicațiile au cuvinte de laudă asupra calităților ei.

Iată de pildă ce scrie ziarul „Seara":

„Traducătorul, d. Mihai Jakotă, care dovedește o frumoasă cultură clasică greacă și un simț rar literar, a găsit în prefața și în introducerea d-sale la viața și opera lui Plutarchos, rânduri deosebit de juste pentru acest fenomen necesar al desvoltării unei culturi, care se respectă pe baza vechii culturi greco-

Dl. Prof. M. JACOTA

romane, oferindu-ne în acest sens un scurt istoric al acestei puternice și hotărâtoare influențe asupra Angliei, Germaniei, Franței și Italiei.

Ne rezervăm analizarea pe larg a acestei opere de muncă și erudiție.

Instituții medico-sociale

Dispensarul Antiveneric No. 2

Mersul bolilor venerice în Iași. Câteva cifre.

Una din plăgile societății umane, o constituise și bolile venerice.

Cu toate mijloacele preventive și curative, se pare că nu se poate stăvili deloc evoluția acestor boli, ivindu-se la anumite timpuri forme noi.

Unele din cauze care fac proprice răspândirea bolilor venerice, sunt: egoismul individului, o nepregătire totală în domeniul cunoașterei imediate a apariției bolilor venerice, precum și frica multora din cei infectați de tratamentul la care trebue să se supue.

Repercusiunile bolilor Venerice sunt dezastruoase pentru societatea umană în general.

Bolile venerice sterilizează majoritatea femeilor și în mai mică măsură barbații, contribuind la diminuarea sarcinelor și la mărirea mortalităților infantile în prima copilărie și prin aceasta la depopularea țării.

Țara noastră are numeroși indivizi atinși de boli venerice; dar acțiunea de combaterea lor întreprinsă de ministerul Sănătății, are rezultate favorabile acolo unde se constată activitate.

Una din Instituțiile de prevenire și combatere a bolilor venerice la Iași, este și dispensarul Antiveneric No. 2, de d. dr. Eugen Ionescu.

Acest dispensar, model are săli de așteptare, consultație, tratament, băi pentru deparazitare și deservește mare parte din populația Iașului.

Grație sprijinului dat de Institutul de Igienă prin directorul ei d. prof. dr. Ion Bălteanu, cât și de d. inspector general dr. Th. Bulău, dispensarul Antiveneric No. 2 a fost prevăzut cu mobilier, instrumente medicale și medicamente.

Din raportul înaintat ministerului sănătății de d. dr. Eugen Ionescu, reiesă că:

In anul 1937 s'au dat la ambulatorul acesta 38,961 consultații.

Au fost 2236 bolnavi care s'au prezentat la dispensar pentru prima oară. Dintre aceștia, 1170 prezentau maladii venerice; din care 518 cazuri de blenoragie, 255 cazuri de șancru moale, 301 de sifilis, 16 cazuri de maladia lui Nicolas Favre.

Pe anul 1938—numărul total de consultații noi și repetate, a fost de 37.704.

Dintre aceste cazuri au fost 1845 de consultații date bolnavilor, care s'au prezentat pentru prima oară la dispensar și din al căror număr 945 cazuri prezentau maladii venerice.

Maladiile venerice tratate se repartizează astfel: 480 cazuri de blenoragie, 220 cazuri de șancru moale, 274 de sifilis și 11 de maladia lui Nicolas Faure.

D. dr. Eugen Ionescu făcând o anchetă în rândurile pacienților asupra surselor de infecție, a întrebat pe 754 bărbați, care au răspuns astfel: 88 au declarat că s'au infectat dela prostituate din bordel; 62 s'au infectat dela prostituate clandestine; 81 au luat boala venerică dela servitoare și restul de 525 s'au infectat dela: femei casnice, lucrătoare de fabrică, femei singuratice, femei din alte localități.

Un număr de 147 bolnavi au declarat că în trecutul lor au mai avut boli venerice.

Din totalul de pacienți prezenți la ambulator au fost pe anul trecut 223 intelectuali (elevi și studenți).

Pentru controlarea și tratarea bolnavilor, s'au făcut;

(Continuare în pagina 2-a)

LA RĂCEALĂ, GRIPĂ ŞI NEVRALGII

JAWOL

Astăzi la SIDOLI

filmul de înaltă moralitate

Copiii părăsiţi

este o tragedie a celor mulţi şi neînţeleşi, plecaţi pe drumul suferinţei fără izbăvire!

Părinţi şi copii!

Veniţi să vedeţi astăzi acest film epocal, această realizare de proporţii încă neîntâlnite.

împreună cu uluitoarea Revistă

PARIS MELODY 1939

Muzică! Dans! Fast-Lux cu cel mai formidabil ansamblu de vedete Americane Rosemary Lane — Rudy Valee.
Complectare Jurnalul Paramount.

Sanatoriul „Dr. Cosmutza"
Predeal (Valea Râşnoavei)
Pentru boli de plămâni
Tel.: 34
Institut pentru tratament şi cură climatică de altitudine (1100 m.)
Medic şef: Dr. M. ANGELI
Informaţiuni la Sanatoriu, sau în Bucureşti B-dul Dacia No. 49 la Dr. Angeli. Tel: 28968

TYP
Cel mai sigur purgativ

Cele mai reuşite fotografii le obţineţi
la Foto-Lido STR. ŞTEFAN CEL MARE 40
Se developează şi copiază p. amatori
Fotografii pentru paşapoarte şi carnete.

Corseteria „Micul Paris"
Str. Cuza Vodă 50
a redus simţitor preţurile la toate articolele de specialitate: *corsetele, sutiene, scandaluri* etc.

Laborator Dentar
I. Guzimman Str. Săulescu 1
Fost şeful Laborat. Dentar al Casei Asig. Sociale Iaşi
execută pentru D-nii Doctori Dentişti toate lucrările moderne în ARTA DENTARA.—Executare ireproşabilă preţuri moderate.

DOCTOR
I. Bernáth
Specializat la Viena în
Boli interne
BOLI de COPII şi SUGARI
Tratament şi diagnostic cu raze electrice
RAZE ULTRA-VIOLETE
Raze Farad şi Galwan
Iaşi Şos. Arcu 2
lângă Farmacia Irofte
Cons. 9-10 dim. şi 3-6 p. m.

Dr. R. DAMSKER
Medic de Spital
BOLI INTERNE
plămâni, inimă, rinichi
Str. Ghica Vodă No. 32

De vânzare
casă gospodărească, solidă, 4 odăi, bucătărie, cămări, pivniţă, apă, lumină electrică etc.
Poziţie centrală lângă tramvai şi Hală. Preţ foarte avantajos. A se adresa la ziar.

Conferinţele d-lui Jean Monton

Centrul franco-român şi Cercul „Luteţia" reamintesc ieşenilor că d. Jean Monton, subdirectorul Institutului francez din Bucureşti, va ţine zilele acestea un ciclu de conferinţe despre arta franceză din secolul al XVII-lea, repartizate astfel:

1. Sâmbătă 28 Ianuar, ora 18,30, în Aula Universităţii, despre *Claude Lorrain.*

2. Duminică 29 Ianuar, ora 18,30, în localul Centrului franco-român şi al Cercului „Luteţia" (str. Carol, 49), despre *Les frères Le Nain.*

3. Luni 30 Ianuarie, ora 11 d/m. în Amfiteatrul I dela Facultatea de Litere, despre *Callot et les graveurs.*

4. Luni 30 Ian, ora 3 p. m. la Facultatea de litere, despre André Gide.

Conferinţele vor fi însoţite de proecţii, iar intrarea este liberă.

x Luni la ora 4 p. m. va avea loc serbarea patronajului Liceului Militar, printr'un festival ce va avea loc la Teatrul Naţional.

Programul, prezentat de elevii liceului, va cuprinde coruri, recitări, etc.

Dispensarul Antiveneric No. 2

(Continuare din pagina 1-a)

18.468 spălături, 2158 pansamente; 1211 analize de sânge (Bordet-Wasserman şi Meinicke, din care 314 au fost pozitive); 447 analize de urină.

S'au făcut; 4444 injecţii de bismut; 3698 injecţii de mercur şi 353 injecţii cu alte diferite preparate.

S'au întrebuinţat 8.936 doze de preparate de novarsenbenzolice,

Din raportul înaintat ministerului Sănătăţei, reese că numărul cazurilor de boli venerice prezentate la dispensarul Antiveneric No. 2 în anul 1938 este scăzut faţă de cel din 1937.

Acest fapt se datoreşte în parte şi acţiunei preventive şi curative întreprinse de dl. dr. Eugen Ionescu, care de câţiva ani de când conduce această instituţie sanitară, a reuşit s'o transforme radical şi să inspire încredere celor bolnavi.

D. ministru al Sănătăţei, general dr. Marinescu, a promis tot concursul său acestui dispensar.

BR.

MISTERE!
Pasiuni deslănţuite!
SENZAŢII!
CARREFOUR
La Răspântie
de azi la „SCALA"

Primăria Municipiului Iaşi
PUBLICAŢIE

Se aduce la cunoştinţa generală că se va ţine la această Primărie din Iaşi str. Alexandri Nr. 14, *în ziua de 14 Februarie 1939, orele 11 dim.*, ura următoarele licitaţii de vânzări:

Parcela Nr. 45 din Cart. Crucea Roşie în suprafaţă de 387.20 m. p. Licitaţia va începe dela 12.50 lei m. p.

Parcela 211 din şos. Naţională în suprafaţă de 400.50 m. p. Licitaţia va începe dela 15 lei m. p.

Terenul din str. Canta în suprafaţă de 352 m. p. Licitaţia va începe dela 20 lei m. p.

Garanţia este de 5% din valoarea sumei oferită.

Orice relaţiuni se vor cere la Direcţia Administrativă a Primăriei în fiecare zi de lucru între orele 8—1.

p. Primar, C. Militeanu
Secretar G-ral, C. Dragan
3562 27 Ian. 1939

Dame Françaises sérieuses, donne leçons de conversation, grammaire. (S'adresser à l'administration du Journal).

PRIMESC copii în gazdă şi îngrijesc cu preţ convenabil.
Valeria Fogel
Str. Ţuţora de Nord 7

Ceaiul Puhlmann ameliorează repede chiar şi cea mai rebelă **Tusă**
Şi pentru copii!
De vânzare la toate farmaciile. Pachete originale de ca. 125 grame Lei 144
Depozit: „DIGITALIS", Orăştie, Abt. 820 A

Caut asociat
la un mare magazin, în fiinţă, în centru.
A se adresa la ziar.

Toate revistele şi cărţile străine se găsesc la
Timpul
STR. LAPUŞNEANU Nr. 12
(lângă soc. de telefoane)

Informaţiuni

x Aduceţi copiii la filmul „Carrefour" (La Răspântie), unde vor învăţa multe şi îşi vor apropia simţul de onoare pentru apărarea părinţilor. De Vineri la „Scala".

x **Untură de peşte Medicinală**, Norvegiană, s'a primit la Farmacia Dr. Ratianu cu care se prepară zilnic *untură de peşte iodoferată.*

Untura de peşte Norvegiană veritabilă, simplă sau iodoferată, fiind bogată în *iod şi vitamine* se recomandă cu mare succes adulţilor şi copiilor slăbănogi şi lymfatici pentru purificarea sângelui şi ca întăritor al organismului.

x „Posibilităţile de emigrare în Palestina" este titlul conferinţei pe care o va ţine Dl. I. I. Burstein la şezătoarea culturală organizată de Toynbee-Hall, Sâmbătă 28 Ianuar 1939 ora 9 seara în sala Orfelinatului Evreesc.

Partea artistică Dl. Dally Westler. — Intrarea liberă.

Radiofoniştii cei mai pretenţioşi

îşi pot alege un aparat de RADIO numai dela
MAGAZINUL DE MUZICĂ **Phoenix**
Strada Lăpuşneanu 44
UNDE GĂSIŢI
Blaupunkt
R. - C. - A.
ORION
şi **Columbia**
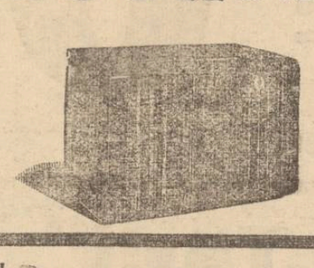
se vinde şi în rate LUNARE
se vinde şi în rate LUNARE

Activitatea Căminului Cultural
„Ateneul Popular Talaraşi"

Pentru Duminică 29 Ianuarie orele 3 jum. p. m. Căminul cultural central orăşenesc „Ateneul Popular Talaraşi" organizează o frumoasă şezătoare artistico-culturală, în cadrul căruia va conferenţia dl. Prof. *Gh. I. Obreja-Iaşi* despre Rolul generaţiei de astăzi.

Dl. Prof. *Titus Holnog* va face lecturi din operele d-sale. Partea muzicală va fi executată de Corul Sf. Mitropolii, condus de dl. Toma Carp. Toţi ieşenii sunt invitaţi a lua parte.

Plata pensiilor şi salariilor

Eri dimineaţă au sosit la administraţia financiară de încasări şi plăţi acreditivele pentru plata pensiilor şi a salariilor pe luna Ianuarie a. c.

D. administrator financiar Fm. Mardare a dat dispoziţii ca plata pensiilor să se facă începând de astăzi.

Pentru plata salariilor au sosit acreditivele pentru Finanţe şi Justiţie, urmând ca celelalte acredit ve să sosească Luni.

Alte aderiuni
la Frontul Renaşterei Naţionale

Pe ziua de eri alţi numeroşi ieşeni şi ieşence au aderat la noul partid unic „Frontul Renaşterii Naţionale".

Printre cei cari au semnat menţionăm pe d-nele: prof. Ana Grecu, moaşă Maria Tarapanovici, înst: Eugenia Răducănescu, Irina Costin şi Ecat. Strugariu; prop. Elena Pleşca; funcţionarele: Georgeta Macovei, Virgilia Bucicov, Angela Misihănescu, Maria Constantinescu, Eugenia Stegărescu, El. Popescu, etc.

S'au mai înscris apoi Asociaţia Amicele Tinerilor Fete, în frunte cu d-na dir. Ecaterina Petrovanu, urmată de d-nele; Ecaterina Ciurea, Maria Herovanu, Eugenia Nădejde, Virginia Gane, Maria Gh. Cuza, Lucreţia Leahu, M. Diaca, Speranţa Atanasiu, Mărioara Dobrovici, Elvira colonel Saal, Elena Col. Şerban, Dr. Maria Diaca, etc.; apoi personalul fabricei Bucholtzer, Guida Bucholtzer, Aneta Leahu, Elena Grinea, Elena Şetraru, Ecat. Lubenco, S. Pricop, etc.

Au mai aderat apoi d-nii pensionari: V. Gavriliu, V. Buznea, I. Cismariu, C. Neamţu, R. Iordache, V. Pleşca, N. Ciudin, C. Gherman, Şt. Niţescu, C. Teacu şi Gh. Condrea; apoi d-nii: ing. Gh. Târnăuceanu prop. V. Spinescu, inv. D. Mardare, prof. dr. I. Gheorghiu, asist. univ. Sp. Polescu, ing. A. Mihailov, comerc. V. Ursu, funcţionarii: E. Gheorghiu, Gh. Dascalu, P. Codreanu, C. Ursache, Şt. Davidescu, Gh. Panu; apoi contabil M. Grima, pictor Vl. Poliacov, comerc. C. Ionescu, dr. Gh. Arhirie, etc.

S'a mai înscris în „F. R. N", personalul Serviciului Judeţean de Drumuri în frunte cu d. ing. şef A. Cernătescu, etc. etc.

x Garry Cooper şi Claudette Colbert într'un film de Luni la „Phoenix".

„Mâinele mamei"

(Continuarea din pagina 2-a)

ci, din rău, în mai rău mergea. Ce n'a făcut biata mamă pentru el! Şi tot n'a fost chip să-l salveze.

In urma unor furturi săvârşite şi a altor fapte rele, tribunalul l-a condamnat la închisoare.

Vestea a căzut ca un trăsnet pe mâna nefericitei mame. Copilul ei, la puşcărie! Rămasă singură în casă, s'a apucat de plâns şi de rugat. In puşcărie, băiatul ei, s-a trezit. Văzând acolo cât e de scumpă libertatea, îi scrie mamei o scrisoare, prin care o roagă să muncească, pentruca cu banii ei, să-i poată plăti închisoarea, căci sentinţa prevedea aşa ceva.

Biata mamă, strânse scrisoarea la piept şi deşi slabă tare, începu deadouazi, o muncă crâncenă. In orice timp, la oricine şi ori ce muncă a făcut, până a strâns suma necesară, pe care a depus'o locului în drept, cerând libertatea fiului. Imediat, i s'a dat drumul din închisoare.

Mustrat în cuget de multele lui rele şi plin de bucuria libertăţii, fiul a plecat spre casa mamei lui. Intrând în casă, îi căzu în genunchi, făgăduindu-i că va deveni deacuma un suflet nou. Când dădu să-i sărute mâinele, se opri încremenit şi strigă: „ce-i cu mâinele matale mămăică? Aşi vrea să le sărut, dar nu pot".

— *„O! copilul meu; nu te teme. Sărută-le căci sunt mâinele mamei. Că le vezi pline de răni şi sânge? Aceasta am făcut'o pentru tine. Am muncit, aşa cum ai cerut tu" zise mama.*

Şi atunci emoţionat profund, băiatul le-a sărutat, făgăduind că ori de câte ori îl va mai încerca păcatul să-l peardă, el îşi va aminti de *mâinele mamei...* şi se va opri. Se zice, că aşa a şi fost. Frumos de tot pentru el. Aleasă pildă pentru toţi copiii.

Iubiţi cetitori! Şi noi ştim de nişte *mâini scumpe,* pline de răni şi sânge. Le vedem în biserică, pe sfintele cruci. Sunt mâinele Domnului Iisus. O! cât a suferit el, pentru noi şi-a noastră mântuire! Ori de câte ori, va încerca diavolul să ne peardă sufletul, noi să vedem aceste „mâini divine" şi ne vom îndrepta viaţa.

Preotul PETRU CHIRICA
Biserica Barnovschi Iaşi

Prezentarea compozitorilor ieşeni contimporani
Iniţiativa Corului Bisericei Talpalari

S'ar părea că la Iaşi este greu să se audă un concert dat de vreo formaţie ieşană.

Totuşi la începutul lunei Martie vom asculta un concert autentic ieşan.

Corul Bisericei Talpalari a luat iniţiativa de a da o serie de concerte, prin care să se facă a fi cunoscute compoziţiile datorite autorilor ieşeni contimporani. Avem în oraşul nostru multe valori muzicale, cari nu sunt cunoscute şi apreciate cum trebue, nici măcar la Iaşi, ca să nu mai spunem de Bucureşti. Ori prima datorie a ieşenilor, în dorinţa de progres general, este de a-şi cunoaşte valorile. Incât din punct de vedere muzical-coral, iniţiativa corului Talpalari este binevenită, ieşenii vor avea prilejul să cunoască pe compozitorii cari fac cinste Iaşului. Astfel, la primul concert, se vor executa coruri datorite d-lui Profesor Alex. I. Zirra dela Academia de Muzică.

Apoi urmează a fi prezentaţi Iaşului amator şi încurajator de muzică serioasă, corală, d-nii Prof. C. Georgescu, Gavril Galinescu şi C. I. Baciu.

Toate concertele vor avea loc la Teatrul Naţional şi sperăm că publicul ieşan va aprecia cum trebue acest moment important al muzicei.

Aşa dar concertul de la începutul lui Marte, va fi un măndru mărţişor artistic oferit Iaşului de corul Bisericei Talpalari de sub conducerea d-lui Remus Tincoca, absolvent al Academiei de Muzică din localitate.

Ştiri teatrale

O nouă premieră la Teatrul Naţional
Dl. Ion Sava vine la Iaşi? — Un nou succes al artistului Ramadan

Viitoarea premieră a Naţionalului va fi *„Oedip rege"* tragedie în 5 acte de Sophocle, cu artistul Aurel Ghiţescu în rolul titular.

In ansamblu se încadrează d-na Gina Sandry, d-nii Const. Sava, Paul Varduca, N. Şubă, I. Lascar, C. Protopopescu, Ştefan Ciubotaraşu, d-nele Florica Damian şi P. Popescu.

„Oedip rege" va fi prezentat în conducerea d-lui G. M. Zamfirescu.

*

Artistul Const. Ramadan care a reimprospătat faima lui „Ivan Turbincă", şi-a dus eroul şi la Chişinău, unde a avut două reprezentaţii de răsunător succes.

„Ivan Turbincă" va fi prezentată în curând şi publicului din Roman şi Bălţi, unde desigur succesul îl aşteaptă.

*

Dl. Ion Sava, director de scenă al naţionalului ieşan, detaşat la studio-ul scenei oficiale din Capitală, va fi rechemat, de oarece se resimte acut criza regiei la scena noastră.

Deocamdată, d. Ion Sava va pune în scenă piesa lui Pirandello, „Şase personagii în căutarea unui autor, care la Bucureşti i-a adus felicitările unanime ale publicului şi criticei teatrale.

Un nou şi frumos succes
al d-rei Rodica Soutzo la Cernăuţi

In urma frumosului succes obţinut la Iaşi, tânăra şi talentata pianistă ieşană *d-ra Rodica Soutzo* a fost rugată să dea un recital de piano şi la Cernăuţi.

Concertul a avut loc în seara zilei de Joi 26 crt. în sala nouă a Conservatorului de Muzică din Cernăuţi, care a fost special amenajată după indicaţiile date de d. director Onciu.

Programul concertului a fost bine întocmit, fiind compus din Liszt, Beethoven, Scarlati, etc.

La această seară de artă muzicală a luat parte un public numeros în frunte cu d. Flondor primarul oraşului, toţi profesorii conservatorului şi tot ce are ca intelect Cernăuţiul.

Sala a fost neîncăpătoare, mulţi au stat chiar şi în picioare.

Succesul obţinut a fost dintre cele mai strălucite, d-ra Soutzo fiind chemată de nenumărate ori la rampă.

La sfârşitul concertului, d-ra Soutzo a fost vizitată în cabina de pe scenă, unde publicul entuziasmat i-a făcut o caldă manifestaţie de simpatie şi admiraţie.

Şi cu acest ultim concert d-ra Rodica Soutzo a adăugat încă un laur la cununa nenumăratelor ei succese.

V. G.

Balul Călăreţilor
Organizat de Societatea Hipică Iaşi
are loc la Cercul Militar în seara zilei de
4 Februarie 1939
Invitaţii şi bilete la Rg-tul de Cavalerie.

Informaţiuni

x *Conferinţă.*—Duminică 12 Februarie ora 5 p. m. va avea loc în Aula Universităţei Conferinţa D-lui Profesor Istrate Micescu, în folosul Soc. de binefacere „Pânea Saracilor".

Biletele vândute de comitet în Noembrie sunt valabile pentru această dată.

x La festivalul străjeresc organizat cu ocazia zilei de 24 Ianuarie la Teatrul Naţional, a surprins plăcut întreaga asistenţă echipa de dansuri a liceului „Oltea Doamna", de sub conducerea D-nei Prof. Mircea. S'au evidenţiat elevele Amira Afrodita, Motoc Adriana, Burghelea Adriana, Hagiac Camelia şi Botez Getta.

x **Societatea de Medici şi Naturalişti**, anunţă pe d-nii membrii să ia parte la şedinţa ştiinţifică, ce va avea loc azi Sâmbătă 28 Ianuarie a. c., la ora 8 şi trei sferturi în Labor. de Istologie - Facult. de Medicină, la d. Prof. Ţupa.

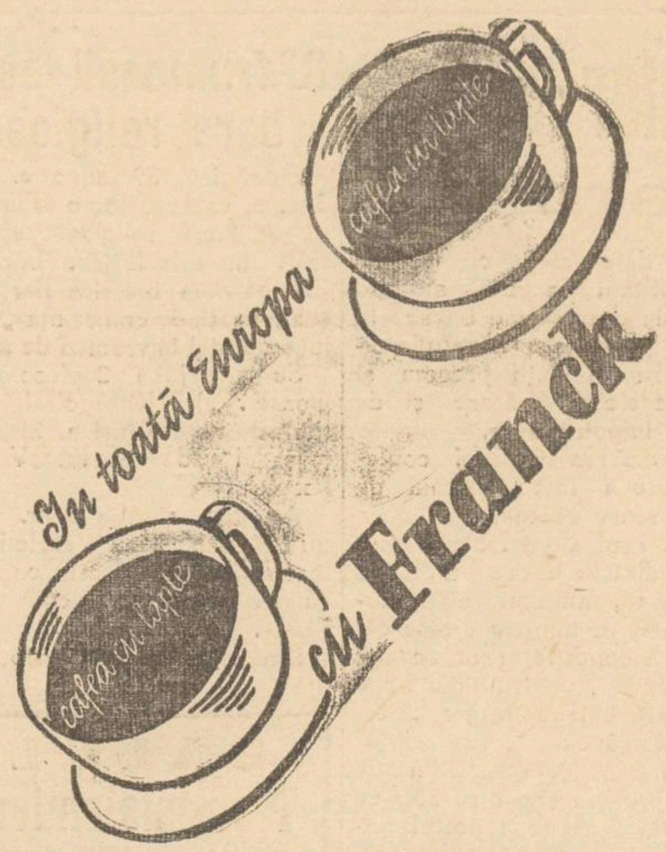

OPERETA LA IAŞI!

Marioara Cinsky,

într'o operetă de Ion Sava,

Inscenată de Aurel Maican...

In prima jumătate a lunei Februarie, va avea loc la Teatrul Naţional spectacolul marelui turneu al companiei de operete „Mogador" din Bucureşti.

Se va reprezenta excepţionala operetă în trei acte: *„Opt la zero în finală"*, în versiunea românească de I. Son (on Sava) şi Nikan, cu muzica de compozitorul Vilnow.

Acest spectacol a ţinut afişul întreaga stagiune de vară a anului trecut, alcătuind un foarte mare succes, prin interpretarea aleasă şi montarea extraordinară.

Ţinem să arătăm că spectacolul local se va oferi în aceleaşi condiţiuni ca şi în Bucureşti, cu creatorii rolurilor: Elena Zamora, Lică Rădulescu, Ion Brună, Anca Balaban, Virginica Romanovski, Titi Botez, C. Calmuschi, şi Puiu Maximilian.

Spectacolul se bucură de concursul marei noastre artiste d-na MARIOARA CINSKY, care interpretează rolul unei „soacre de operetă", în care excelează.

Opereta „Opt la zero în finală" a fost pusă în scenă de dl. Aurel I. Maican, regisorul despre care ieşenii păstrează plăcute amintiri depe vreme când era conducătorul artistic al Teatrului Naţional local...

REX

DE VÂNZARE imobilul din str. Apeduc 23, cu tot confortul, Aproape de Piaţa Halei şi centru, având grădină cu pomi fructiferi şi flori.
Condiţiuni favorabile.

CAMERĂ elegant mobilată de închiriat în str. Săulescu No. 7.

DE VÂNZARE casă de raport 4 apartamente. Preţ avantajos. A se adresa proprietar în curte. Ghica Vodă Nr. 13.

x La boalele de ficat şi intestine se recomandă numai BORVIZUL DE BORSEC.

Cronica filmului

„Copiii părăsiţi"

Les deux gosses

Intr'o cronică precedentă schiţasem pe scurt scăderile filmului francez. De astă dată, simţul obiectivităţii ne incumbă obligaţia de a-i releva şi meritele.

Să ne îngăduim, aşa dar, o întrebare: dece nu place filmul francez? Răspunsul dat va face „double emploi", întrucât, menţionând o calitate esenţială, luată drept defect, va explica implicit şi indiferenţa publicului. Anume: în peliculele lor, francezii sunt—fără înconjur—*umani*. Noţiunea o privim „lorgo sensu", adică, fiecare bandă sonoră ne evocă figuri, situaţii sau crâmpeie petrecute aievea. *Subiectele, smulse la întâmplare vieţei; se apropie cu hotărâre de adevărul adevărat.*

Personagiile ce le zărim evoluând pe ecran sunt însăşi fiinţe vii, existente; conflictele şi pasiunile îi tulbură zilnic; chipuri veridice care, vieţuind cu o intensitate halucinantă, se sbuciumă, se frământă, se luptă...

In al doilea rând, ca un corolar al observaţiunilor deja fixate, cineaştii francezi îşi îndreaptă obiectivul atenţiei lor, asupra mediului miser şi variat al păturilor paupere. Suflete primitive în bună parte; lipsite de educaţie şi ale căror sentimente — prin definiţie—n'au fost definitiv corupte. E drept, cuprinşi în vâltoarea patimii, iubesc şi urăsc cu aceiaşi vigoare, nu sunt însă nici falşi, nici prefăcuţi.

Şi cum realitatea nu place adesea şi... chiar supără, motivul pentru care se evită vizionarea unei producţii franceze, se evidenţiază dela sine.

In sfârşit, în altă ordine de idei, aceste realizări sunt şi intelectuale.

Se cuvine să ne întoarcem la filmul „Leux deux gosses" (Cei doi ştrengari) sursa discuţiunilor noastre, şi să-l analizăm succint.

E vorba despre răscumpărarea unui conte gelos—spre a sancţiona imaginea culpă a soţiei sale—îi va va înstrăina copilul unui borfaş de rând. Miezul acţiunii îi alcătueşte rătăcirea chinuitoare a copilului nevinovat, în tovărăşia altui năpăstuit, până când îşi va regăsi mama.

Minus două defecte: intervenţia inoportună a unor accidente voit aduse şi prezenţa unor melodramaţie interpretate, filmul se prezintă, în general, drept o operă amplu şi abil studiată. Pasagii multiple sorţează deplina noastră admiraţie. In special, prima parte (care ocupă majoritatea metrajului) nu indică nici o obiecţie: totul—sincer şi discret — denotă o gândire şi o subtilitate desăvârşită. Cât suflu sublim şi graţie sufletească în frăgezimea şi distincţia fiecărui detaliu! Şi aci, sublimul e luat în veritabilul său sens: frumuseţe inegalabilă şi teamă invincibilă.

Se impune de relevat faptul că regisorul a înţeles delimitarea a două clase sociale prin ajutorul limbajului. Acesta, corespondent material al gândirii, caracterizează un individ, un grup de indivizi şi prin diferenţa de vorbire, distingem o clasă de alta.

In fruntea interpretării se situiază Annie Ducaux care, în nebănuitele sale posibilităţi artistice, găseşte forţa dramatică necesară conturării unui tip de femeie, ce înţelege a fi fericită, prin a iubi sau a fi iubită. Joc reţinut. Este intelectuală, simplă cu distincţie şi naturală cu eleganţă. Restul ansamblului — cu oarecari ezitări—la înălţime.

Adăugăm că am cules unele *emoţiuni net superioare, exact ceiace căutăm în artă.*

SP. P

Colţul satului

Sărbătorirea zilei de 24 Ianuarie

în satul Mogoşeşti, Jud. Iaşi

Cu un deosebit fast a fost sărbătorită ziua de 24 Ianuar în satul Mogoseşti.

La ora 11 a. m. s'a oficiat la biserică Te-Deum de către Preotul V. Negoiţă. Au luat parte tinerii premilitari, în frunte cu comandantul lor dl. Sublocot. D. Popa, directorul şcoalei primare, elevii şcoalei primare în frunte cu învăţătorii, dl. C. Popa învăţător pensionar, şeful postului de jandarmi şi un număr însemnat de credincioşi. La sfârşitul serviciului divin P. S. Pr. V. Negoiţă a ţinut o cuvântare, arătând însemnătatea zilei, după care tinerii premilitari au intonat Imnul Regal.

In sunetul muzicei, a urmat defilarea premilitarilor şi şcolarilor în faţa autorităţilor, după care întreaga asistenţă a jucat hora unirei în curtea şcolii primare.

Au urmat exerciţii de gimnastică în ritmul muzicei, sub comanda d-lui Sublocot. D. Popa. După amiază s'a desfăşurat serbarea culturală la şcoală. Au vorbit d-nii D. Popa şi C. Obreja despre importanţa zilei. Producţia şcolară şi premilitară a fost formată din: coruri, recitări şi o piesă de teatru.

După serbare dl. C Popa învăţător pensionar a oferit o mică gustare asistenţei. A urmat hora tradiţională.

Balul călăreţilor

...organizat de Societatea Hipică Iaşi, va avea loc în Saloanele Cercului Militar în seara de 4 Februarie 1939.

Se prevede că va fi, ca în toţi anii, cea mai reuşită reuniune.

Vor lua parte călăreţi şi persoane invitate din toate oraşele importante ale Moldovei întregite.

Scopul este de a se asigura fondurile necesare organizării unui concurs hipic la Iaşi în cursul anului 1939.

Buna societate a Iaşilor îşi va da întâlnire în această seară, prilej de petrecere minunată şi cu mulţumirea de a fi contribuit la organizarea concursului hipic.

Invitaţii obişnuiţi ai Cercului Militar sunt rugaţi a lua parte.

x Duminică 5 Februarie crt. ora 6 jum. p. m. va avea loc în Aula Universităţii din Iaşi conferinţa D-lui Prof. Universitar Anghelescu cu subiectul „Evoluţia dreptului constituţional european în ultimii 20 ani", arătând modul cum diferite state au trecut dela regimul democratic de ieri la regimurile autoritare de azi.

x Dentista Tartacovskaia-Sclear din Str. Ştefan cel Mare No. 11, consultă zilnic între orele 9-1 a. m. şi 3-7 p. m.

Primirea contelui Ciano în Jugoslavia

Contele Ciano, ministrul de externe al Italiei, a avut o primire din cele mai călduroase.

Fotografia noastră reprezintă modul cum a fost primit contele de populaţie în nordul Jugoslaviei.

Tinerele fete l'au drapat cu o eşarfă tradiţională în semn de mare cinste.

Adunarea generală anuală

a Căminului Cultural orăşenesc „Sft. Haralambie"

Cartierul Sărăriei

Duminică 22 a. c., a avut loc în sala Căminului Cultural orăşănesc „Sft. Haralambie" din cartierul Sărăriei, adunarea generală anuală.

Pr. Prof. Gh. Niculea preşedintele Căminului, după ce dă citire contului de gestiune pe anul financiar 1938, arată apoi activitatea desfăşurată în acelaş an de Cămin în toate laturile culturei.

S'au ţinut în cursul anului un număr de 15 conferinte sfătuitoare în ceia ce priveşte sănătatea, 10 conferinţe educative-morale pentru tineret şi 10 conferinţe ştiinţifice ţinute de eminenţi prof. universitari şi secundari.

Toate conferinţile au fost încadrate cu producţii artistice-corale.

S'a ţinut tot în sala Căminului congresul corpului didactic primar şi a Căminelor Culturale.

Diferite şcoli primare şi secundare şi-au dat producţiile în sala Căminului.

Mai departe Pr. Niculea desvoltă câteva puncte din programul întocmit de sfat pentru anul în curs şi anume:

Se intenţionează a se înfiinţa un dispensar pentru copii mici în Cartierul Ţicău şi care va avea şi o secţie de deparazitare; o şcoală de gospodărie care va ţine cursuri săptămânal; un comitet de gospodari care se vor ocupa cu nevoile cartierului; se va planta terenul fugit v din cartierul Ţicău şi se va interveni la autorizaţiile comunale pentru repararea străzilor impracticabile din cartier; va lua fiinţă o secţie de muzică instrumentală, corală şi artistică.

De oarece în cartierul Sărăriei locuesc câţiva distinşi prof. universitari şi secundari, cu concursul Domniilor lor, Sf. Sa speră să ţină cursuri săptămânale pentru populaţia din cartier asupra unor subiecte sociale, economie, ştiinţifice educative şi morale.

Asistenţa printre care notăm pe d-nii Prof. Manoliu fost director al Lic. Naţional, av. Mihailescu institutorii V. Pamfil, Gr. Burcovschi, C. Popa, V. Leonte, Negru, Dr. Gh. Dimitrovici, Cpt. Dumbrăvescu, Grama, ing. Chiriacescu, comerciant, D. Andarache etc., au primit cu bucurie să lupte pe tărâmul cultural alături de neobositul pr. Prof. Gh. Niculea, luptă ce Sf. Sa o duce pentru întărirea credinţei, *Unităţei naţionale* şi a binelui obştesc.

AS.

Instituţii ieşene

Banca populară C. F. R.

Intr'un modest imobil—dar propriu însă — îşi are sediul Banca Populară C. F. R. din apropierea Gărei.

A împlinit 15 ani de la înfiinţarea ei, şi în tot timpul acesta, a progresat an cu an, rezistând ferm în timpul crizelor bancare, când mulţi şi-au încetat activitatea, cu toate milioanele şi palatele somptuoase, rămase astăzi pustii.

Printr'o muncă perseverentă şi o înţeleaptă conducere, Banca Ceferiştilor se poate mândri astăzi şi servi ca exemplu multor instituţii similare.

Voi cita un caz concret prin care se constată cum această Bancă îşi îndeplineşte misiunea:

Acum câte-va zile, răscolind printre hârtiile vechi, am găsit o mică chitanţă (un patrat de 5 centimetri) în care era trecută o depunere a subsemnatului de o mie lei, cam pe la sfârşitul anului 1925 — de care uitasem cu desăvârşire — şi mai mult de curiozitate m'am prezentat la B-ca Populară C. F. R. unde după o minuţioasă cercetare în scripte, s'a găsit că în adevăr depusesem această sumă; şi la cererea făcută, mi s'a achitat imediat Două mii, douăzeci lei care reprezenta depunerea şi procentele la zi: deci am primit suma dublată după 13 ani.

Faţă cu aceste constatări, nu pot de cât a aduce prinos de laudă şi admiraţie acestei instituţii.

Onoare, conducătorilor foşti şi actuali, a căror muncă şi pricepere, dă astfel de roade.

Sfătuesc pe toţi ceferiştii să susţie şi să încurajeze această Bancă unde banul depus, e în perfectă siguranţă, aducând şi un însemnat beneficiu deponenţilor.

GH. AMANCI

Fericire

— Sunt de trei ori fericită! un bărbat mă iubeşte, eu îl înşel, şi nevastă-sa ştie!.

Doctor
Ecaterina Iones...
Asistentă Universit...
BOLI DE FEMEI
ŞI INTERNE
Iaşi, Str. Lăpuşneanu 1...
Cons. 7-9 d m. 1-3 p. m.
şi 7½-9 seara

Dr. Adrian Ştefănescu
Medic de Spital
Consultă pentru:
Boli interne şi nervoase
METABOLISM BAZAL
Consult 4—6 p. m.
Str. Tăutu No. 2
Telefon 2269

Cel mai mare eveniment monden

în cel mai elegant local din Iaşi

? ? ?

Refugiaţi spanioli

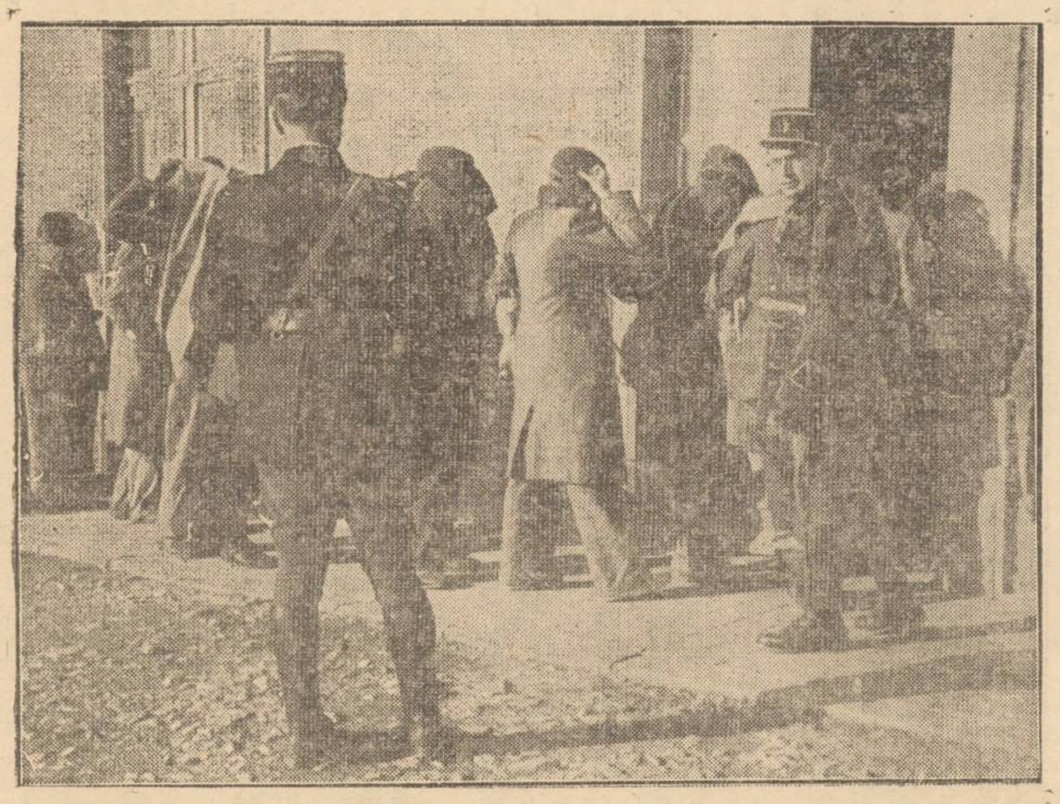

Populaţia înebunită de spaimă din provinciile Spaniei îşi caută refugiul peste hotare, în Franţa.

Iată în clişeul nostru triarea unui grup de republicani spanioli refugiaţi la Madame în Franţa.

BALUL ANUAL
al Soc. de binefacere
Pânea Saracilor
VA AVEA LOC
la 11 Martie a. c.

NOTAŢI:
la 11 Februarie
Carnavalul Iaşului

Deschiderea ciclului

de conferinţi şi şezători dela căminul Cultural din Tg. Frumos

In ziua de 22 Ianuarie, a avut loc la sediul căminului Cultural „Petru Rareş" din Tg. Frumos, de sub conducerea părintelui N. Dărângă, prima conferinţă, urmată de o şezătoare, din ciclul de conferinţi şi şezători, ce şi-a propus căminul să ţină, la care a luat parte multă lume—mai ales din pătura agricutorilor.

Serbarea se începe prin rugăciunea „Tatăl nostru" cântată de corul căminului, de sub conducerea d-lui I. Toma, după care urmează cuvântul introductiv al părintelui preşedinte, care dă apoi cuvântul d-lui Const. Perepeliuc, şeful staţiunei de experienţe agricole, d-sa în cuvinte alese şi cu multă claritate, a desvoltat chestiunea „arăturele de vară şi foloasele lor pentru agricultură". Urmează câteva coruri populare, două recitări executate de d-ra Elena Enescu şi dl. Alex. N. Lupescu şi apoi o lectură din „Cartea Câmpului", lectură făcută de d-na învăţătoare Maria I. Toma.

La sfârşit, părintele preşedinte, mulţumeşte asistenţei, pentru că a luat parte la serbare şi o invită să participe tot în număr aşa de mare şi la şezătorile viitoare, ce se vor continua până la primăvară.

DOCTOR
GR. A. DIMITRIU
Asistent Universitar
Specialist în boli de piele, sifilis, venerice
Diatermie urologică şi unde ultra-scurte
Consult. 2—4, 6—8 p. m.
Str. Păcurari No. 5
...ele Căpăţână)

DESCHIS
...blioteca de împrumut
la LIBRARIA LIGII CULTURALE

DE INCHIRIAT odaie mobilată; eventual loc pentru om de serviciu. Confort complect; preț avantajos.
A se adresa în str. Bărboi No. 6, colț cu stradela Bărboi (construcție nouă).

Zâmbetul zilei

redactat de AUREL LEON

CRONICA DE CARNAVAL

S'a 'nvârtit al vremii val,
iar e bal
în carnaval.
Azi la Cerc, mâine la Sfat,
nu-i nici unul de lăsat.
*
Cum intrăm în carnaval,
toată lumea face bal,
de-i boer sau de-i hamal,
dei artist sau de e țal
și anunță prin ziare
c'o să fie larmă mare,
o să fie infernal
o să fie colosal,
unic și catastrofal.
O să fie c'o să facă
din cățăr să iasă vacă
din măgar să iasă cal

din român, un canibal,
din sacâz să iasă-opal,
din cartofă, un curmal,
și-o să fii în așa bal
ca... crezi curat că-i bal
și suntem în carnaval.
*
Și când vezi tu prin gazete
că e balul dat de fete
care-și dau concursul ...
pentru fondul soacrelor
ca e ceai
sau e serată,
ai, nu ai
fixezi pe dată:
Vezi de unde poți să tai
la chirie nu mai dai
dacă ai de unde, iai
de la Gogu sau Mihai,
ștergi costumul să pari crai
și apari cu mult alai,
spilcuit ca un susai,
parfumat ca'n luna Mai,
ci... vede strigă: „Vai
...nul ăsta dragă!"
...ră-o noapte 'ntreagă...
*
...net, în sală, fete
...a sau în cete,
...ate și cochete,
...'n față și în spate
îmbrăcate doar în piele
în centură și'n șosete.
Te t... îți zâmbesc discrete,
te'ncasează cu bilete,

și alunecă, încete
parc'ar fi pe trotinete.
Amalgam de siluete
ce-i menit să te îmbete
să te facă un orbete
în potopul de confette,
de hârtii și amulete.
Toate-s Marlene și is Grete
de la frunte pân'la ghete
toate au cutii de chete
și te-atacă cu talent
că scoți polii la moment.
*
Pentru o chetă și o fată
dai o sută neschimbată.
Pentru-un bold și o panglică
dai trei sute la adică
dacă dracul de codană
îți mai face din sprinceană,
Pentru-o soluiță'n bazar
...dai tot din buzunar
...i cu lipi...
dai cât costă-o cafenea.
Pentr-un spriț dai o avere
dacă fata care-ți cere
ți se uită'n ochi așa
că îți vine cu dambla.
*
Mai târziu, ți-alegi o mască
cu căciulă sau cu bască,
costumată într'un drac
în mătase sau în sac,
cu ghirlănzi pe cap, sau praj,
tiroleză sau în paj,
slabă sau mai durdulie
după cum îți place ție.
O dansezi, o strângi discret,
o conduci și la bufet,
la bazar și peste tot.
Ii desfunzi șampanie-Mott,
o conduci apoi la bar,
cumperi sticle de Cotnar,
fiindcă de..., așa-i la bal,
omul e sentimental.
Mai apoi (poveste veche)
o săruți tu pe o ureche
și o rogi (e tot poveste)
să s'arate cine este,
masca s'o ridice-un pic
și-apoi nu mai vrei nimic.
*
După ce mai pertractează
când în fine le cedează
îți apare o mătușă
că pornești nebun spre ușă.
Uiți de „puică" și „drăguță",
îi șoptești: „Pa bunicuță!"
și sătul de bal și viață
îi tragi până dimineață
o beție
nebunie
să se afle, să se știe
că e bal și veselie.
*
Când se face dimineață
trec servantele spre piață
și se spală trotuarul,
tu discuți cu felinarul
și îi spui sentimental:
„Ce frumos e'n carnaval
mâine seară iar e bal
sus la Sport și jos la Sfat
nu-i nici unul de lăsat".

Dragostea pârdalnica...

Iată o noțiune care-și păstrează sensul oriunde, în Laponia sau în Sumatra, la parizianul rafinat ca și la canibalul african, de-alungul veacurilor și la toate vațuitoarele:

Variază cel mult modul ei de exprimare.

De pildă eschimoșii își freacă vârful nasului, pieile-roșii se împodobesc cu pene, americanii se bat ca ch'orii, turcii fac plimbări pe Bosfor iar românii fac poezii.

In timp, dacă am sta să cercetăm am vedea că egiptenii își munificau iubitele ca să le ia cu ei în piramide; asirienii le scriau răvașe săpate în cuneiforme; cavalerii medievali le făceau serenade și apoi le încingeau cu centura de castitate și plecau fără grijă la Ierusalim; renașterea le picta ca madone; timpul modern face din dactilografe neveste pentru ca a doua zi să divorțeze...

Și dacă doriți să aflați modul cum se manifestă această molimă la animale, a se vedea cântecele lui V. Alexandri, unde:

Rățișoara măcăește
Găsculița gâgâește...

și așa mai departe „fiecare pe-a sa limbă iubește".

Dar ceia ce vreau să relev eu mai ales în rândurile de aici, este transformarea pe care dragostea o operează simultan în cel mai normal muritor.

Iată de pildă ce-a putut concepe un anonim domn Costică, mare maestru în arta epistolară a dragostei—lovit subit de dambla și cu mare hărnicie la condei:

Domnișoară Anicuță,

Intâmplându-se un moment care vam văzut la noi la institut la cancilarie și la tratament mi-ați căzut tronc la inimă — așa cum e vorba românului care e și poet puțin.

Eu sunt băet bun și funcționar din cei mai buni de la institut, dar când v am observat mai bine și mi-ați fost dragă s'a uitat d na ceia urât la mine și ma dat afară că-i eru necaz, da eu nam fost dat de nimeni afară nici de d. profesor...

Domnișoară mă scuzați că-mi permit acest risc și tot odată vă rog să binevoiți am acorda o vizită până la Dos. căci mă gândesc că din noi doi ar ieși o familie mare și fericită și voesc să fiți a vieții mele floare și nu vă pot da uitării și vreau să vă iau om nevastă.

Dacă nu vă incomodează prezența mea să mă poftiți, la o înțelegere favorabilă, mai ales că am la dispoziție și ceva vin și așa vrea să vă fiu un bun regisor al matale.

Pentru ca mata să mi răspunzi mai răpede trimet aci timbre de 7 lei și mata să dai 1 leu pe plic și să trimeți nădejdea că eu aștept foarte pacientat.

Și vă rog scuzați scrisoarea mea boțită pe a este zile de vioze, dar ce are aface norocul cu pomu și să mă lași a exprima ce simțesc în coșul pieptului.

Tu ești floricica mea și ca să nu te scap jos, dedesubt mă iscălesc cu propria semnătură, neuitat și sincer cavaler care te sărută cu sărutare dulce ca mierea și ca prăjitura pe care am să v'o dau la întâlnire.

COSTICĂ

P.S. Am și două surioare, din care una a murit iar cea vie seamănă cu mata leit.

*

Comentariile asupra situației nefericitului Costică le las să le faceți d-voastră.

E destul să pomenesc că lucrând la o instituție unde se fac injecții contra turbării, săracul a început să-și înfigă lui seringa în braț și să repete strofele moștenite din satul care l'a născut:

Dragostea pârdalnica
Dragostea năvalnica
Ea sucește mințile
Și încurcă ițele...

Zâmbiți vă rog

Descoperire

Două prietene vorbesc:

— A propo! Am descoperit unde-și petrece bruta de bărbatu-meu serile.

— Unde dragă?

— Acasă. Am aflat de-abia aseară. Mă durea grozav capul și n'am putut ieși.

Câinele savant

Celebrul actor de varieteu și îmblânzitor de câini, Pepi, e teribil de trist. Intrebat de un camarad despre cauza tristeții, răspunde:

— E îngrozitor! Muncesc de trei ani să învăț javra asta de câine să numere și-acum nu mai pot trăi din cauza lui. In fiece seară îmi face socoteală la ce câștig și pretinde procente.

Un tip bine

La cafenea după miezul nopții, două femei violent fardate, vorbesc sorbind din capuținere:

— Cu cine ai plecat aseară?

— Cu un tip foarte bine. A dormit toată noaptea.

La comisie

— Care-e situația d-tale?

— Tristă, d-le comisar!

— In definitiv ce produci d-ta?

— Supărare familiei mele.

Dineu

In fața unui maldăr cu gunoaie, 2 strângători de zdrențe. Deodată ambii dau cu ochii de-o bucată de varză, de toată frumusețea.

Unul întinde bățul cu cârlig și dă s'o ia. Celălalt îl oprește cu mâna, spunându-i:

— Imi dai voe, te rog,... nevastă-mea are astăzi lume invitată la dineu...

La nebuni

Un profesor este invitat să viziteze o casă de nebuni prevăzută cu instalațiile cele mai moderne.

Este condus în toate sălile și rămâne extaziat de cele văzute.

La urmă este dus într'o sală de bae imensă, dotată cu trambuline așezate la diverse înălțimi.

De sus de tot, câte un bolnav făcea un triplu salt de pe trambulină căzând în piscină, spre admirația profesorului.

— Splendide salturi; ce adâncime să aibă apa din bazin?

— Nu știu precis, explică ghidul, astăzi nu avem apă în bazin. Veniți d-voastră Sâmbătă și veți ști precis.

Replică

La o serată, o tânără domnișoară se oferă să cânte la pian câteva arii.

După ce termină, schimbă câteva cuvinte cu stăpânul casei:

— Și când te gândești că am învățat fără profesor!...

— Tot e frumos din partea dumitale, că nu dai vina pe alții!

Duel

Cu toate rigorile nou'ui Cod penal se zice că tot mai au loc dueluri.

Astfel se relatează unul petrecut recent, între doi cetățeni cari habar n'avea ce-i aceia spadă.

Se convenise cei doi să facă puțină gimnastică matinală și după cinci minute arbitrul urma să proclame lupta indecisă și onoarea satisfăcută.

S'a întâmplat însă că după două minute unul din combatanți învârtind sabia la întâmplare, i-a crestat celuilalt tot obrazul stâng.

Panică mare. Ce te faci acum? Dacă se află? Arbitrul e furios. Se repede la vinovat și îl zgâlțâe:

— Ce-ai făcut dom'le? Dacă te știi așa de neîndemânatec, nu te bate'n duel, dom'le că aici nu-i jucărie!

Ajutorarea elevilor săraci din Tatarași

Duminică 22 Ianuarie orele 11 dim. a avut loc în sala de festivități a Căminului Cultural Central Orășenesc „Ateneul Popular Tatarași", prima șezătoare din acest an, organizată de Secția cercul Româncelor, în cadrul căreia s'au împărțit numeroase ajutoare în valoare de 11.000 lei, elevilor săraci ai școalelor din centru. A participat un numeros public.

A vorbit d-na dr. Teresa General Panaitescu, președinta secției, despre: „Mortalitatea infantilă în cartierul Tatarași. Cauzele și mijloacele ei de combatere".

Conferențiarul arată că se împlinesc doi ani de când „Cercul Româncelor din Tatarași" s'a reorganizat, pentru a ridica nivelul moral și sanitar al acestui cartier.

Continuându-și expunere, dl. Panaitescu, prezintă câteva date statistice asupra mortalității la noi, arătând boalele care contribuesc în mare parte la procentul ridicat al mortalității precum și mijloacele de apărare și de luptă împotriva lor.

Expunerea distinsei conferențiare a fost ilustrată de numeroase exemple.

Dl. Prof. Const. Stamboliu, președintele Căminului, luând cuvântul, mulțumește călduros atât în numele d-sale cât și al a conducătorilor acestui așezământ, pentru fapte bune pe care o îndeplinește „Cercul Româncelor", prin ajutorarea femeilor sărace din cartier, precum și pentru acțiune de ridicare sub raportul sănătății a nivelului Tatarașului. După un bogat program artistic, a urmat împărțire de daruri la 50 elevii săraci din cartier.

CAMIL VASILIU

MEDALION

Noul inspector școlar al Ținutului Prut

D. prof. N. Negru a fost numit în fruntea inspectoratului școlar al ținutului Prut. Mărturisesc că vestea aceasta mi-a produs o intensă bucurie făcându-mă să simt că dl. ministru P. Andrei a făcut astfel una din cele mai fericite alegeri.

In adevăr, o alegere mai potrivită nici că se putea face. D. prof. Negru fiind omul care pe drept cuvânt va cinsti locul pe care de aici în colo îl va ocupa. Profesor de o autentică pregătire intelectuală, om drept, manierat și cu un real simț al obiectivității, părinte model și cetățean ales, d. prof. Negru este omul care va face cinste, în cel mai deplin înțeles al cuvântului, colegilor cărora de aici înainte le este inspector.

D. Negru este omul cu care se poate sta de vorbă, omul care știe ce vrea, omul ce calcă pe pământ simțind realitățile acestuia.

D. Negru face parte din aceia ce au contribuit prin jertfa lor la înfăptuirea României Mari luînd parte *efectivă* la războiul de întregire.

Din Martie 1928 a fost subdirector la liceul Internat, în care calitate a muncit mai mult chiar decât atribuțiile acestei funcții îl obligau, dând și aici dovada strălucită a conștiinciozității ce-l caracterizează.

Astă-zi domnia sa se desparte de colegii dela liceul Internat, unde lasă o frumoasă impresie datorită muncii sale intensă și onestă depusă acolo ca profesor și ca subdirector.

Ii va veni greu, cred, să se despartă de laboratorul său dela liceu unde ani de-arândul a făcut alte și alte experiențe demonstrative în fața generațiilor de elevi care s'au succedat și care azi — ajunși oameni cu răspundere în societate — îi aduc prinosul lor de recunoștință dedicându-i teze de doctorat ori lucrări de specialitate.

Numirea în fruntea inspectoratului școlar a Ținutului Prut este azi o răsplată din plin dată profesorului conștiincios și „soldatului" brav, care este d. prof. Negru.

„Nu știu care este atmosfera de viață a instituției ce voi conduce de aici înainte, îmi spunea ieri d. prof. Negru, dar știu un singur lucru: și aici, ca și pe front ori la catedră, îmi voi face datoria, întreaga datorie. Voi munci desinteresat spre a realiza ceva.."

Nu ne îndoim nicio clipă de acest lucru. Chezășie neclintită pentru aceasta stau trecutul precum și masiva personalitate de profesor și pedagog a D. N. Negru.

Prof. I. MANOLACHE

La fete

— Aguridescu Maria! I-a spune d-ta cine a fost Regina Cristina?

— Gretta Garbo, doamnă profesoară.

Recrutare

Bercu, trecut de 40 de ani și care n'a făcut armata la timp.

Se prezintă la recrutare:
Președintele: Ce cauți jupâne?
Bercu: Am venit să recrutez.
Președintele: La vârsta d-tale.
Bercu (surprins): Da generali nu trebue?

O frumoasă serbare religioasă

Duminică 29 Ianuarie ora 3 d. a. va avea loc o frumoasă șezătoare religioasă culturală, în sala Bejan. Păr. P. Chirica dela biserica Barnovschi, va ține conferința „Rolul credinței în vremea de azi".

Se vor juca 2 piese frumoase: 1) „Nenorocirele beției" de Pr. P. Chirica. 2) „Rămășagul" de poetul V. Alexandri.

Atragem atenția onor. public că amândouă piesele sunt foarte însemnate prin cuprinsul lor și prin felul cum sunt jucate.

Deaceia, invităm pe toți cu drag.

BALUL Transmisiunilor

In seara de 28 Ianuarie a. c., va avea loc la Cercul Militar

Balul Transmisiunilor

sub patronajul Excelenței Sale Domnului Rezident Regal Gen. Mihai Negruzzi.

Intrarea va fi gratuită.

Ofițerii din garnizoană și familiile D-lor, pot participa la acest bal fără invitațiune; persoanele civile numai pe bază de invitațiune.

Viza carnetelor militare

COMUNICAT

Se reamintește ofițerilor și subofițerilor de rezervă precum și soldaților din ctg. 1935—1911 inclusiv că, viza carnetelor respective se va face anul acesta pentru toți, până la data de 28 Februarie, a sediul Cercului de Recrutare Iași pentru ceia din orașul Iași.

In interesul celor de mai sus, Cercul de Recrutare face cunoscut că neprezentarea la viză atrage după sine pe toți, sancțiuni mult mai grave, modificate în ultimul timp.

Comandantul, Cercului de Recrutare Iași

Lt. Colonel,
D. GEANOLU

x **Cantina Școlară.** — Duminică 29 Ianuarie c., orele 5 p. m. dl. profesor universitar Iorgu Iordan, va ține în aula universității conferința: „Don Quijote", în folosul societății Cantina școlară, care hrănește 480 copii săraci ai școlilor primare din Municipiul Iași.

Publicul binevoitor e rugat a da sprijinul, luând parte.

x Breasla muncitorilor în alimentație a anunțat un bal la Sfatul Negustoresc, pentru seara de 28 Ianuar curent.

Mai fiind nevoe de unele pregătiri, balul se amână pentru o dată ce se va anunța la timp.

x Vreți un vin bun agrementat cu Borviz de Borviz, telefonați la Cinema Sidoli, la 2059, și veți primi comanda acasă.

.:. ATENTATELE DIN ANGLIA .:.

Față de lanțul de atentate comise în ultima vreme în Anglia, populația londoneză a organizat o manifestație pe Downingsticet, la locuința d-lui Chamberlain, cerând măsuri.

Fotografia de mai sus arată cum poliția îndepărtează ...

Gary Cooper şi Claudette Colbert
în cea mai fantastică şi originală comedie
A 8-a nevastă a lui Barbă Albastră
Luni la „PHOENIX"

Activitatea regionalei Fundaţiilor Regale

Adunarea comitetului de conducere

Sub preşedinţia I. P. S. S. Mitropolitului Nicodim a avut loc adunarea comitetului de conducere a regionalei Moldovei a „Fundaţiilor Regale Principele Carol" la care au luat parte d-nii prof. Dragomirescu, prof. M. David, prof. I. Atanasiu, ing. inspector Grigoriu, inspector veterinar dr. Protopopescu, prof. dr. Bălteanu, general Traian Iliescu şi avocat Gh. Chiriţescu.

I. P. S. S. Mitropolitul Nicodim a făcut o dare de seamă asupra activităţei desfăşurată de regionala Moldova, după care d. prof. M. David directorul regionalei, a făcut darea de seamă asupra gestiunei şi activităţei în detaliu a regionalei.

Apoi comitetul a dat descărcarea gestiunei delegaţiei permanente, aducând elogii celor ce s'au ocupat îndeaproape de activitatea desfăşurată de căminele culturale din cele 13 judeţe ale Moldovei.

S'a relevat în special chipul desăvârşit în care au funcţionat şcolile tărăneşti şi echipele regale, cu fericite urmări pentru viaţa satelor noastre.

Ziele acestea urmează ca Fundaţia, să facă încadrarea funcţionarilor ei, în noua organizare impusă de legea serviciului social, care a fost pusă în aplicare.

em. gh.

Stiri judiciare

In faţa Curţei Criminale a venit spre judecare procesul d-lui Anichit Dimitriu fostul administrator al averilor din Com. Bucium jud. Iaşi, proprietatea mânăstirei „Prodromul" dela Sf-tul Munte Athos, învinuit de rea administrare.

Curtea Criminală şi-a declinat competinţa pentru judecarea acestui proces în favoarea tribunalului deoarece este vorba de o gestiune frauduloasă, şi nu delapidare, fapt care l-ar judeca această instanţă.

*

Eliberare provizorie. — Comisia de eliberări condiţionate a deţinuţilor depe lângă tribunalul local, a admis eliberarea provizorie a fostului agent perceptor din com. Galata jud. Iaşi Vasile Dănilă, condamnat pentru delapidare la un an în hisoare.

*

Vânzări. — Administraţia financiară a cerut tribunalului comercial scoaterea în vânzare a imobilului din strada Crucei 30 proprietatea moştenitorilor def. M. Leibovici pentru suma de 106 mii lei.

Deasemenea s'a mai cerut vânzarea prin licitaţie publică a imobilelor din Calea Călăţei 29 proprietatea d-lui N. Zăicescu pentru suma de 49 mii lei şi Fundacu Şubă 2 proprietatea d-lui A. Areşteanu pentru suma de 106 mii lei.

x *Şezătoare.*—Duminică 29 a. c' orele 3 jum. după masă, are loc în sala Căminului Cultural orăşenesc „Sf' Haralambie" din cartierul Sărăriei, prima manifestare a asociaţiei de muzică instrumentală a Căminului.

In cadrul acestui festival, Asociaţia Artistică va juca comedia „Două lozuri". Pr. Prof. Gh. Niculea preşedintele Căminului va vorbi despre „Programul noului an de muncă culturală".

Publicul din cartier este invitat a lua parte.

x Inima! v'o străpunge torentul de sentimente puternice, pe cari le provoacă cel mai mare film al timpurilor „Carrefour-La Răspântie". Azi la „Scala".

Planul de înfrumuseţare şi sistematizare a oraşului Iaşi

întocmit de Primărie în acord cu Rezidenţia Ţinutului

După cum am relatat, d. Rezident Regal Mihai Negruzzi a luat frumoasa iniţiativă d a întocmi un plan de sistematizare, înfrumuseţare şi dezvoltare a oraşului nostru.

In acest scop, d-sa a cerut d-lui primar g-ral C. Ionescu de a întocmi lucrările şi planurile necesare, în vederea realizării acestei frumoase şi importantă operă edilitară.

Odată aceste lucrări terminate, va avea loc la Rezidenţie o şedinţă în cadrul căreia se va pune la punct planul de sistematizare a Iaşului.

Printre lucrările ce vor fi înaintate de către Primăria Municipiului la Ţinutul Prut, în vederea întocmirei planului de sistematizare a oraşului nostru, este şi proectul de program de lucru pentru campania 1939-1940.

In primul rînd se vor continua operaţiile de expropiere pentru deschiderea unei artere de legătură dintre Piaţa Unirii şi Str. Ştefan cel Mare, prin dosul caselor Braunştein.

Noua stradă se va efectua după ce vor fi lichidate problemele juridice şi financiare dintre Primărie şi proprietarii imobilelor ce urmează a fi expropiate.

Se va realiza apoi iarăşi dintre Teatrul Naţional şi Sf. Mitropolie, ce va trece pe lângă clădirea Comandamentului Corp. 4 Armată. Tot aici se va amenaja şi piaţa Carol I. Actualmente se duc tratative cu proprietarii imobilelor dimprejur, ce urmează a fi expropiate.

Deasemenea se va efectua strada dintre Piaţa Unirii şi str. V. Alexandri şi care va trece prin curtea Primăriei.

Statuia aşezată între Fundaţia Ferdinand şi Jockey Club va fi mutată la rondul I dela Copou.

Chestiunea Pieţei Sft. Spiridon

In actuala campanie de lucru, o deosebită atenţie se va da şi Pieţii Sf. Spiridon care în asemenea situaţie nu mai poate dăinui.

In acest scop, s'a hotărât ca actualele gherete de căsăpii să fie dărâmate, construindu-se altele noi în mijlocul pieţei după modelul celor dinspre str. I. C. Brăteanu. In partea dinspre spitalul Sf. Spiridon se vor amenaja mai multe grădiniţe cu flori.

Se vor expropria apoi imobilele Gratz, în vederea construirei Pieţii Sf. Spiridon conform planului întocmit sub primariatul d-lui Oswald Racoviţă. Această chestiune însă, a rămas să fie soluţionată atunci când Primăria va dispune de fonduri.

Problema Palatului Municipal

In repetatele inspecţii făcute prin birourile Primăriei, d. g-ral C. Ionescu a constatat că birourile instituţiei nu corespund tuturor cerinţelor.

Nenumăratele reparaţii aduse acestui local n'au îmbunătăţit cu nimic starea lui, iar în ceiace priveşte construirea unei noui clădiri este o chestiune cam dificilă din cauza crizei financiare.

D. primar Ionescu a hotărât totuşi mutarea birourilor Primăriei într'un local mai frumos şi situat în plin centrul oraşului: Hotelul Traian.

In cursul anului acesta se va achiziţiona clădirea, se va renova şi se crede că până în toamnă noua primărie a Iaşului îşi va avea sediul în marele hotel Traian.

Alte lucrări importante

Pentru campania de lucru a anului acesta s'a prevăzut şi renovarea străzilor din centru şi periferii, în total 16 artere de circulaţie.

Se vor amenaja noui grădini de promenadă şi repaus pentru cetăţeni în diferite puncte ale oraşului; se va termina tribuna dela Parcul Sportiv şi se va drena terenul din acel parc, etc.

Expoziţia Ţinutului

Intr'o întrevedere avută acum câtva timp între d-nii Rezident Regal M. Negruzzi şi primar C. Ionescu, s'a pus şi chestiunea organizării în acest an a Expoziţiei Ţinutului Prut.

Data deschiderii acestei expoziţii încă n'a fost fixată, totuşi se crede că ea va avea loc la începutul verii.

In vederea organizării acestei Expoziţii, d. Rezident Regal a însărcinat pe d. primar C. Ionescu să facă toate pregătirile necesare în parcul actul dela Copou.

Staţiune de triaj şi deparazitare

In urma cererii stăruitoare a Serviciului Sanitar şi pentru combaterea diferitelor epidemii ce se ivesc anual în oraşul nostru, d. primar Ionescu a hotărât clădirea unei mari staţiuni de triaj, cu bae şi deparazitare pentru vagabonzi.

Această staţiune va fi ridicată în preajma gării şi va fi înzestrată cu toate cele necesare.

*

Rămâne numai ca cele proectate să intre în faza realizărilor.

V. GHEORGHIU

x Tusa şi Răguşeala în Bronchitele gripale dispar repede cu *Pastilele de Eucalipt Benzomentolate Dr. Ratianu* aprobate de Consiliul Sanitar Superior. Indreate în toate afecţiunile pulmonare, laringite, astmă, desinfectează plămânii. uşurează respiraţia. Depozit Farmacia Dr. Ratianu Iaşi Cuza Vodă 83.

CINEMA SIDOLI ═══ **PREZINTA DE LUNI**
în exclusivitatea ieşenilor colosalul program cinematografic — Cea mai genială, spirituală şi originală realizare a timpului
Albă ca zăpada şi Cei 7 pitici
Filmul celor mai fabuloase încasări. Filmul care este văzut astăzi de sute de milioane de spectatori. Capo d'opera lui WALT DISNEY care rulează actualmente în 40.000 de cinematografe pe glob—împreună cu formidabila comedie
Leopardul Suzanei cu regina veddtelor Katharine Hepburn şi Carry Grant

Secta „creştinilor după Evanghelie"

Descoperirea din Toma Cosma.— Numeroase arestări

Poliţia ieşană a fost sesizată de părintele Emilian Vasiloschi, parohul din Toma Cozma că în parohia Sf. Sale se propagă de către nişte agitatori veniţi din altă parte o nouă sectă *„Creştinii după Evanghelie"*.

Aceşti periculoşi agenţi sectanţi adunau într'o casă din cartier pe numeroşi prozeliţi şi făceau o intensă propagandă printre parohieni.

Rezultatul cercetărilor poliţieneşti a fost foarte fructuos. La aceste cercetări a colaborat d. maior Alex. Burada, un bun cunoscător al sectelor religioase care macină temeliile bisericii.

Făcându-se o descindere la locuinţa soţilor Răileanu din Păcurari au fost găsiţi numeroşi prozeliţi care faceau rugăciuni.

Au fost arestaţi următorii: Dimitriu Cuzub, Maria Grozea, Costache Soceanu, Chira Nastase, A Marandei Petre, Profira Fanaru, Ion A. Ivănescu, Ion Bododel, Augustin Samoil, Cuzub Ruxanda, Ambrozie Minodora, Gheorghe Nastase, Const. Grozea, Răileanu Nicolae şi Efrosina Răileanu.

Toţi cei arestaţi au fost trimişi în judecata Consiliului de Război, fiindcă prin legea de sancţionare a sectelor nu au voie să facă prozelitism şi pe baza legii stării de asediu nu au voie să se adune fără autorizaţia organelor militare şi poliţieneşti. REP.

Noul vice preşedinte

al Sfatului Negustoresc

In ultimul timp „Sfatul Negustoresc" din localitate a început să-şi intensifice activitatea, venind pe orice cale în ajutorul comercianţilor şi industriaşilor.

In cadrul unei şedinţe restrânse, discutându-se lucrările ce trebuesc făcute în vederea constituirei breslelor, dl. senator I. Botez a relevat necesitatea de a se întineri cadrele conducerei Sfatului.

Dl. Botez a propus şi comitetul a aprobat alegerea d-lui Ioan Fotea, ca vicepreşedinte.

D. Fotea, care a fost şi preşedinte a Camerei de Comerţ, are o activitate din cele mai rodnice pe acest tărâm.

Astfel că alegerea d-sale e bine-venită, mai ales acum când negustorimea are multă nevoe de sprijinul Sfatului.

Mâine la Phoenix
MATINEU
dela ora 9 dim.

Arestarea unor spărgători

cari au furat 5 milioane lei

Acum câteva zile s'a comis o îndrăzneaţă spargere la societatea „Ofa" din Braşov, de unde s'a furat suma de 5.500.000 lei.

Cu facerea cercetărilor a fost însărcinat d. chestor Paximade din Capitală care, având informaţii că spărgătorii ar fi plecat spre Chişinău, a trimis imediat la Chişinău doi agenţi dela Siguranţă.

In gara Chişinău au putut fi arestaţi fraţii Iosif Confman şi Isac Confman. Asupra lor s'a găsit în numerar suma de 10 mii lei precum şi mai multe chei speciale pentru descuiatul casselor de bani şi unelte de spargere.

Spărgătorii au fost conduşi la Iaşi, unde au fost depus în arestul chesturii poliţiei. Dl. chestor Paximade secondat de câtiva poliţişti ieşeni, a plecat spre Cernăuţi unde trebuia să efectueze unele desclnderi în legătură cu acest furt.

Se crede că spargerea dela Braşov ar fi fost comisă de un vestit spărgător originar tot din Chişinău, numit Glopar care acum câtva timp s'a refugiat în Cehoslovacia.

Cei doi spărgători bănuiţi de complicitate au fost transportaţi aseară de la Iaşi la Bucureşti, unde cercetările vor continua. rep.

EVENIMENTUL ZILEI

— Dragă n'am parale.

— Să faci ce ştii şi să-mi dai pentru rochie. Nu m'am dus la nici un bal, dar la „Carnavalul Iaşilor", care are loc la 11 Februarie în localul „Corso", mă duc cu orice preţ.

Nimeni nu lipseşte de la acest eveniment monden.

x CONFERINŢĂ. — Astă seară la ora 8 la postul de radio, d. prof. Ştefan Bârsănescu va vorbi despre: *„Noui îndăptuiri pedagogice pentru corpul didactic"*.

x La sediul Breslei Funcţionarilor Particulari s'a desbătut, în faţa comisiei de Arbitraj, de sub preşedinţia d-lui Gh. Chirica, conflictul de Muncă, dintre d-ra Malvina Goldştein şi proprietarii magazinului „Luca".

De comun acord, s'a soluţionat conflictul prin acordarea salarului pe 3 luni de zile reclamantei.

x *Ceai dansant.*— Asociaţia funcţionarilor de la Inspectoratul şcolar, organizează în seara zilei de 4 Februarie un ceai-dansant la Sfatul Negustoresc.

Va fi o reuniune mondenă din cele mai captivante.

x Luni 30 Ianuarie, ora 4 d. a., are loc adunarea generală a Breslei de Intreprinderi de „Higienă" frizeri şi coaferi de domni şi doamne.

Patronul Şcoalei Normale „Vasile Lupu"

Intr'un cadru deosebit Şcoala Normală „V. Lupu" în al 83-lea an dela întemeere, îşi va serba patronul în ziua Sfinţilor Trei Erarhi, la 30 Ianuarie a. c.

La această înălţătoare sărbătoare a vechei instituţiuni Vasiliene, va participa I. P. S. S. Mitropolit Nicodim, d. prof. Petre Andrei ministrul educaţiei naţionale precum şi toate personalităţile oraşului nostru.

Dimineaţa, în capela şcoalei se va oficia de către un sobor de preoţi Sf. Liturghie răspunsurile fiind date de către corul şcoalei. După ameaza în sala de festivităţi va avea loc un festival dat de elevii şcoalei.

Direcţiunea şcolii pune la dispoziţia celor ce vor participa la această serbare, maşina şcolii care va face cursa între orele 3—4 p. m. dela linia tramvaiului (Vidraşcu) la şcoală.

I.Z.R.

x Mai puternic decât „Casa din Malta" e netndoios, filmul „Carrefour-La răspântie" care începe de azi la „Scala".

Magazinul de pălării şi blănării
JEAN OLIVENBAUM
s'a mutat în str. Ştefan cel Mare 11
(vis-a-vis de Magazinul „Cococul de Aur"
Bine asortat în pălării moderne, elegante şi blănuri fine. — Preţuri convenabile. —

„PHOENIX" — Ultimile două zile
Povestea reală a fetelor de 18 ani
Inchisoare fără gratii
cu frumoasa vedetă franceză
ANNIE DUCAUX
Al doilea film
O anumită femeie
cu cea mai mare vedetă americană BETTE DAVIS
preţurile de intrare sunt reduse 14, 10 şi 5 lei

Informaţiuni

x Diseuza mulatră, care cântă în „Carrefour-La răspântie" azi la „Scala" e plătită cu 1000 lire (două milioane) pe seară.

x Cele mai elegante rochii de seară se confecţionează la „ZÂNA", str. V. Conta 32, colţ cu Lăpuşneanu (casele Zamfir).

x **A fi frumoasă şi atrăgătoare** este problema ce rezolvă **Crema Miraculoasă.** Această minunată cremă distruge petele şi coşurile de pe obraz, albeşte şi catifelează pielea dându-i un parfum delicios. Depozit Farmacia Dr. Ratianu Str. Cuza Vodă 83.

x Numai azi şi mâine mai puteţi vedea cele două filme minunate „Inchisoare fără gratii" şi „O anumită femeie" la cinema „Phoenix".

Doamna Aglaia Gh. Breviman invită rudele, prietenii şi cunoştinţele a lua parte la parastasul de un an pentru pomenirea mult regretatului ei soţ

GH. BREVIMAN
(Gigi)

care va avea loc mâine Duminică 29 Ianuarie ora 12 dimineaţa la cimitirul Eternitatea.

Uluitoarea revistă
PARIS MELODY
un spectacol grandios în care orchestra comic „Schikanritz" o celebritate a Americei formează cloul stagiunei.

Rosemary Lane dansează fenomenal, Rudi Waler noul star al ecranului cântă neîntrecut şi comicii Allen Jenkius şi Hugh Herbert distrează copios aceasta veţi vedea AZI LA SCALA pe lângă colosalul operă franceză
Copiii părăsiţi
filmul tuturor familiilor — filmul tuturor copiilor — fimul care trebue văzut de toată lumea.

De 10 ani nu aţi mai văzut un asemenea spectacol de o bogăţie colosală.

Dr. M. Avram
Medic de Spital
Consultă şi operează
Boli Chirurgicale, Boli de femei, Mamoş
Consult. 3—7 p. m.
str. I. C. Brătianu 120
(vis-a-vis de Farmacia Racoviţă). Telefon 1250

Vinuri din viţa nobilă
Vinuri vechi
Vinuri noi
Vinuri aromate
Vinuri absolut naturale
Vinuri eftine
Vinuri higienic servite

cumpăraţi numai dela depozitul nou înfiinţat în str. Prof. A. C. Cuza 27 (fost Arcu) casele Teitler, palatul poştei vechi.

Dacă nu vă puteţi deplasa, telefonaţi la Cinema Sidoli telefon 2059, — şi veţi avea urgent la domiciliul Dvs. vinul dorit.

Mâine, Duminică, la „SCALA"
dimineaţa dela ora 9
Carrefour — La Răspântie

ULTIMA ORA

Franța privește situația ca fiind foarte gravă

Paris 28. — Presa franceză subliniază în mod favorabil declarațiile intransigente făcute Joi în Cameră de d. Daladier. Ea arată că, prin manifestarea patriotică a Camerii, Franța a dovedit a alcătui un bloc omogen formidabil, gata la orice încercare și sacrificiu.

Ziarele de stânga învinuiesc pe d. Bonnet că este răspunzător pentru victoria naționaliștilor din Spania.

Unele articole, semnate de d-nii de Kerilis și Bure în l'Epoque și l'Ordre, cer ca Franța să ia măsuri militare spre a răspunde concentrărilor din Italia.

Fără deosebire de nuanțe, toate ziarele consideră situația ca fiind foarte gravă.

Concentrarea unui contigent

Paris 28 — A fost promulgat decretul guvernului francez, în virtutea căruia, rezerviștii din clasa 1918 au fost chemați sub drapel.

Alte concentrări în Italia?

Roma 28 — Corespondentul agenției Havas anunță:

Circulă svonul că guvernul italian examinează chestiunea chemării sub drapel a părții din contingentul 1901, care n'a fost chemată eri, precum și a contingentului 1902 și a specialiștilor din contingentele mai noui.

Demersuri diplomatice ale Rusiei

Berlin 28. — Agenția D. N. B. anunță că în cercurile diplomatice germane a produs oarecare impresie faptul că imediat după ocuparea Barcelonei, miniștrii Rusiei la Paris și Londra s'au prezentat miniștrilor de externe respectivi, d-nii Bonnet și Halifax.

Nu se cunosc încă cele ce s'au comunicat în aceste întrevederi.

Consilii de miniștri
la Londra și Paris

Londra 28 — „Evening Standard" anunță că astăzi se va ține un important consiliu de miniștri.

E probabil că între altele se va pune în discuție chestiunea recunoașterei „de jure" a guvernului Franco.

Și la Paris

Paris 28. — Astăzi dimineață, se va ține un consiliu de miniștri. În cursul lui, se va proceda la o largă examinare a situației politice.

D. Bonnet va pune în curent pe membrii guvernului cu ultimele evenimente internaționale. Este posibil ca și d. Daladier să facă o expunere.

Agenția „H vas" este informată că d. Reynaud va supune consiliului mai multe proecte cu caracter financiar și economic.

Captură naționalistă

Barcelona 28.—Trupele naționaliste au capturat în gara Barcelona 1000 vagoane cu muniții.

De asemenea au fost confiscate mai multe milioane de pesetas.

Un gest al ex-regelui Alfons

Roma 28.—La biserica spaniolă din Roma s'a oficiat o slujbă religioasă, cu prilejul eliberării Barcelonei.

La serviciu au asistat și ex-regele Alfons cu ex-regina Victoria.

x Din cauza sărbătorirei membrilor corpului didactic pensionați din orașul Iași, ce va avea loc Duminică 29 Ianuarie în Aula Universității, la care se asociază cu tot sufletul și societatea geografică „D. Cantemir", se amână ședința științifică anunțată în această zi pentru Duminică 5 Februarie, când se va ține irevocabil în sala și la ora anunțată.

Japonia aduce acuzații Rusiei
Pericol de război mondial

Tokio 28. — In ședința de eri a dietei, ministrul de externe a adus grave atacuri la adresa Rusiei.

Ministrul a arătat că războiul chino - japonez poate deveni un masacru universal din cauză că Rusia se amestecă în China, sprijinind pe Ciang-Kai-Sec.

Japonia face răspunzătoare pe Rusia de orice va urma.

Convocarea comitetului comunist

Moscova 28.—Toate ziarele publică comunicatul oficial semnat de Stalin prin care este convocat comitetul central executiv al partidului comunist pentru 10 Martie.

Congresul central se întrunește în a 18 sesiune.

Ordinea de zi este următoarea:

1) Raportul generalului Stalin.
2) Raportul delegației permanente a partidului.
3) Raportul comitetului executiv al Kominternului.
4) Raportul lui Volodov asupra celui de al treilea plan cincinal.
5) Raportul lui Lidanov asupra amendării statutului partidului.
6) Raportul comisiunei numită pentru revizuirea programului partidului comunist.
7) Alegerea noilor conducători ai partidului.

ORA 12

ITALIA A FORMULAT oficial pretenții asupra Tunisiei

Berlin 28. — Ministrul de stat italian Farinacci, care se află în vizită la Berlin, a făcut declarații presei arătând că Italia nu poate tolera ca Tunisia, care e vecină cu Italia, să fie în posesia Franței, deoarece aceasta constitue un pericol permanent pentru italieni.

Aceasta este prima declarație oficială cu privire la Tunis.

Manevrele dela Gibraltar

Londra 28 — In ultimele zile marina de război britanică, în unire cu forțe de uscat și aviație, a făcut exerciții de apărare a Strâmtorei.

Aceste manevre vor continua și săptămâna viitoare.

Cine va fi rege al Spaniei?

Roma 28.—Unele cercuri afirmă că principele Ludovic Burbon de Parma, care s'a căsătorit de curând cu principesa Maria de Savoia va formula pretenții la tronul Spaniei.

Aceasta e dorința Italiei și în asentimentul generalului Franco.

Relații comerciale ruso-germane

Paris 28. — Agenția „Havas" anunță din Moscova că se așteaptă sosirea în Rusia a unei delegații de economiști germani.

Vor veni 10 delegați ai Reichului pentru a studia posibilitatea unei apropieri comerciale ruso-germane.

Se afirmă chiar că fabricele germane ar fi gata să ucreze comenzi ruse de armament.

S'a descomplectat guvernul republican spaniol

Burgos 28.—Dl. Iordana, vice-președintele guvernului naționalist, a declarat presei că ocuparea Barcelonei a adus schimbări și în politica externă.

Astfel, oficial guvernul republican nu mai există, deoarece majoritatea membrilor au fugit în străinătate.

Alte capturi la Barcelona

Barcelona 28. — Trupele naționaliste au mai găsit la Barcelona un depozit subteran cu 15 milioane litri benzină, 70 tunuri, 1000 de mitraliere și numeroase muniții.

In vila președintelui Negrin s'a găsit o casetă de oțel cu mai multe milioane pesetas și devize straine.

Un autobuz se răstoarnă în Capitală
Mai mulți răniți

București 28. — Un serios accident s'a produs eri în str. I. G. Duca.

Un autobuz al S. T. B. oprind brusc, a derapat și s'a răsturnat.

Cum autobuzul era plin de pasageri, mai multe persoane au fost rănite, dintre care 4 în stare gravă.

Doi avocați răniți
într'un accident de automobil

Ploești 28. — Avocații Gh Manolescu, fost primar al orașului și deputat Vișină au plecat cu o mașină spre Capitală.

Pe drum au vrut să evite un câine de pe șosea și s'au izbit de un stâlp.

Ambii avocați au răni grave.

Ei au fost internați în spitalul din Ploești.

Doi lichidatori
trimiși în judecată

București 28.— S'a deschis acțiune publică conform legei de apărare a patrimoniului public, împotriva avocaților O. Alexici și Gr. Profirescu, cari au fost însărcinați să lichideze mai multe întreprinderi din Basarabia, între cari Soc. Oprava, Banca unilimei ruse, Banca de stat rusească, Casa de economie, Casa de credit și Banca țărănească rusă.

In calitate de lichidatori ei au întocmit rapoarte false, frustând statul cu mai multe zeci de milione lei.

Cumpăr aur de dinți, bijuterii. Vindeți bine
Brătianu 82
Casornicar specializat la Paris

x Dacă vă indispun mâncărurile, beți imediat un pahar de Borsec.

O comisiune economică engleză
vine la București

Londra 28 — „Financial Times" anunță că o comisiune economică în frunte cu dl. Hudson, subsecretar de stat la comerț, va pleca la București pentru a trata apropierea comercială anglo-română și unele chestiuni de Clearing.

Ziarul arată că se poate vedea importanța ce se acordă de către cercurile londoneze acestor tratative din faptul că pleacă însuși subsecretarul de Stat al comerțului.

58 de persoane implicate în actele teroriste de la Cluj

Cluj 28.—Cercetările autorităților în legătură cu atentatul asupra d-lui rector Ștelănescu-Goangă și actele teroriste din localitate, au dus la descoperirea întregei organizații teroriste.

Au fost arestate 58 de persoane implicate în această acțiune.

Eri a venit spre judecare confirmarea mandatelor.

Toate au fost confirmate.

Cei arestați sunt depuși la închisoarea militară.

Arestări în capitală

București 28.—Poliția continuă cercetările în legătură cu acțiunea prof. Cristescu și a partizanilor săi.

A fost arestat arhitectul ungur Albert Iacob, care l-a găzduit pe Cristescu, soția lui și sevitoarea.

Se crede că arhitectul știa cine este chiriașul său.

De asemenea se fac cercetări și în alte direcții.

Isprava unui cârciumar

Dl. plutonier Onofrei Ioan din Rgt. 13 Inf. a sesizat organele polițienești, ca în timpce d-sa se afla pe câmpul de instrucție din dosul Regiei, cârciumarul N. Manolache din Șos. Națională No. 8, ar fi tras un foc de armă asupra trupei fără însă a nimeri pe cineva. Se fac cercetări.

Agresiune.—O sângeroasă agresiune s'a întâmplat pe str. Bucșinescu.

In timp ce d-ra Șapira Clepa din str. Ciurchi 36, se întorcea spre casă, a fost atacată și injunghiată cu un cuțit de niște indivizi mascați. La țipetele de ajutor ale victimei agresorii au dispărut cu trăsura, d-ra Șapira a fost transportată în stare gravă și internată în spitalul Israelit.

Se fac cercetări.

Arestări.—A fost arestată tânăra Domnica Olteanu de loc din com. Partestii de Jos jud. Suceava, bănuită a fi autoarea furtului de bijuterii dela d-ra Silvia Kaner din str. Cuza-Vodă No. 11, cu acte a fost înaintată Parchetului.

— Cunoscuta hoață Aurica Moțoc die str. Aurora No. 17 a fost arestată tocmai când încerca să vândă 3 perechi de cercei de aur, a căror proveniență nu o poate justifica.

Plecarea d-lui V. Tilea

București 28. — Dl. V. V. Tilea, noul ministru al României la Londra, a părăsit aseară țara plecând spre noua sa reședință.

La gară a fost condus de ministrul Angliei la București, d-nii Vaida-Voevod, Caramfir, Urdăreanu, etc.

Săptămâna viitoare, dl. Tilea va prezenta scrisorile de acreditare.

Noui membri în conducerea F. R. N.

A fost numit în calitate de membru al „Directoratului Frontului Renașterii Naționale" pentru ocupațiuni intelectuale, pe termen de 2 ani, d. dr. Helmut Wolff.

Iar în calitate de membri ai Consiliului Superior Național al „Frontului Renașterii Naționale" pe termen de 2 ani, pentru agricultură și muncă manuală: d. Hans Hedrich, dr. Otto Broneske, Hans Kaufmes, Peter Anton.

Pentru industrie și comerț: dr. Waldemar Gust, Gustav Prall.

CITIȚI „OPINIA"

Mii de oameni și-au pierdut memoria în războiu!
Ce au devenit aceești oameni în timp de pace?

CARREFOUR

(La răspântie)

Un film duios! Impresionant! Dinamic! Extraordinar!
cu toată falanga vedetelor Franței
CHARLES VANEL SUZY PRIM JULES BERRY
odată cu filmul de aventuri, pe placul tuturor
FOC IN ARIZONA
cu William Boyd
Azi premieră la SCALA

Leopardul Suzanei
— cu —
Katharine Hepburn

DOCTOR
SOLO SCHREIFEL
SPECIALIST IN
BOLI DE PIELE, VENERICE, SIFILIS
Tratamentul precoce al sifilisului prin examenul ultra-microscopic
DIATERMIE
Raze ultra-Violete
Consultații și tratamente
7—10 dim. și 2—9 seara
Str. Anastasie Panu 70
peste drum de Bis. Sf. Neculai

DOCTOR
Elena Preda
Derevici
Medic asistent al Spitalului Socola
Boale nervoase și ale glandelor cu secrețiuni interne
Analize hormonale. — Diagnosticul biologic al sarcinei — Tratamentul sifilisului nervos
Iași, str. Vasile Conta 32
Cons. 4—6 p. m.

România
Tribunalul Jud. Iași Sec. III-a
EXTRAS DE PUBLICAȚIE
No. 168 din 25 Ianuarie 1939
Se publică spre cunoștința generală, că în ziua de 27 Februarie 1939, ora 13, se va vinde prin licitație publică în pretoriul Tribunalului Iași secția III-a imobilul din Iași, strada Eminescu No. 7 fost 5, proprietatea debitorilor Eliza și Const. Vădescu, cu acelaș domiciliu, pe o suprafață de 2700 m. p. teren, compus din trei corpuri de casă, construcție de cărămidă pe temelie de piatră și acoperite cu tablă, astfel: corpul I are parter și etaj fiecare cu câte 5 camere, etajul având și balcon în față, iar parterul un beci de piatră de 30 metri; în dos este o magazie de cărămidă acoperită cu tablă pentru lemne și un subsol; al doilea corp, construcție nouă, parter și două etaje, fiecare având câte un apartament din două camere, bucătărie, baie, cameră rece, closet și hall; etajele au și câte un balcon și scări de beton; în pod este un rezervor și o cameră de servitori; al treilea corp este format din parter și etaj având 8 apartamente, fiecare cu câte două camere, bucătărie și magazie de lemne; două din apartamente având și câte o cameră de baie. Sub magaziile de lemne este un beci de piatră. In lungul etajului, în față, este un balcon de beton cu grilaj de fier, iar jos un vitraj de sticlă. La intrare este o cameră pentru portar. Imobilele au instalație de lumină, apă și canal, grădini cu flori, etc. Este împrejmuit cu zid și grilaj de fier și se megieșește cu proprietatea Moraru, strada Drăghici, I. Stiubei, biserica Sf. Teodor și strada Eminescu.
Imobilul se vinde la pretenția creditorului Max Valder din Iași, iar licitația începe dela suma de 1.954.800 (un milion nouă sute cinci zeci și patru mii opt sute) lei.
Portărel, C. Gușă
Dos. Nr. 642/1938

BIBLIOTECA UNIVERSITĂȚII IAȘI

ANUL XXXVI No. 6553

ABONAMENTE:
Lei 350. . . . pe un an
„ 180. . . . „ 6 luni
„ 90. . . . „ 3 luni
„ 35. . . . „ 1 lună
„ 1500. . . Instituții publice

Atelierele tipografice „Opinia"
IAȘI STR. LAPUȘNEANU 37

OPINIA

Ziar popular cotidian

MARȚI 31 IANUARIE 1939

TELEFOANE
Redacția . . . . . . 1…3
Administrația 1299
Serv. de noapte red. . . 1436

Redacția și Administrația
IAȘI STR. LAPUȘNEANU 37

Director C. R. GHIULEA

Punctul nevralgic

In aceste vremuri de amenințări și revendicări teritoriale, ochii marilor puteri sunt ațintite asupra orașului Djibutti, cheia Abisiniei.

Acest oraș este cerut de italieni.

De aceia, francezii au luat măsuri de securitate.

Iată trupe din armata colonială franceză defilând pe străzile orașului.

REFORMA MUNCII PENALE

REEDUCAREA DEȚINUȚILOR

D. Victor Iamandi, ministrul justiției, a înfăptuit de curând o nouă reformă, dintre cele mai interesante și însemnate, și anume reforma muncii penale. Este vorba de munca pe care deținuții trebuesc s'o efectueze în atelierele penitenciarelor; legea consideră această muncă penală, ca unul dintre principalele mijloace de reeducare a deținuților.

Pedeapsa reeducativă

Vechea concepție penitenciară socotea pedeapsa ca o pură ispășire: deținutul trebuia să suporte tot felul de torturi și era des supus la suferințe grele, ca să-și ispășească păcatul. Concepția modernă, care stă la baza reformei noastre penitenciare, face din pedeapsa cu închisoarea o acțiune de reeducare a deținutului, pentruca la terminarea detențiunei, să fie redat societății un om folositor, transformat prin educație și noui deprinderi, din delicvent un om cinstit.

In știința penitenciară, această operațiune se numește „reclasarea delicvenților", adică redarea în mijlocul societății, a unui om care să cunoască o meserie.

Deținutul, în închisoare, învață o meserie cinstită, lucrând în atelierele penitenciarelor.

Această muncă penală are și un caracter de umanitate, deoarece preocupă pe deținut și-l distrage de la gândurile lui obsedante. Ea ameliorează și situația lui materială, întrucât o parte din produsul acestei munci se capitalizează pe numele deținutului, care, la terminarea pedepsei, poate să-și cumpere astfel uneltele meseriei pe care a învățat-o în închisoare și să înceapă să exercite un meșteșug cinstit.

In anii de după războiu, penitenciarele dispuneau de ateliere reduse, așa că nu toți

D. Ministru Victor Iamandi

deținuții puteau să lucreze în ele. De altă parte, organizarea pedagogică și profesională, ca și gospodăria și controlul, lăsau de dorit.

Atelierile închisorilor

D. Iamandi a obținut ca departamentele să se aprovizioneze cu produsele acestor ateliere; a întărit controlul și administrarea muncilor penale se face acum în cele mai bune condițiuni. Evident, nu poate fi vorba de o comercializare în mare, a acestor ateliere, statul nu urmărește în primul rând beneficii materiale, ci foloase de ordin pedagogic și reeducativ, în ce privește reclasarea deținuților. In noua organizare a muncilor penale, accentul s'a pus deci pe reeducarea deținuților prin muncă în ateliere, unde fiecare să poată învăța meseria pentru care are insușiri mai vădite.

Experiențele de acest fel au dat foarte bune rezultate; notăm un fapt foarte interesant și fără nici o intenție de a scădea ceva din seriozitatea proclemei arătându-vă că pungașii de buzunare de pildă, care au o dexteritate uneori ca de scamatori, devin excelenți lucrători tipografi din cei ce culeg literele (zețari).

Dăm un exemplu, ca să se vadă cum, chiar deprinderile rele pot fi utilizate în scopul reeducării delicvenților.

Până acum, pușcăriile noastre erau adevărate școli de crimă și de furt. Delicventul „ocazional", sau cum numește știința penitenciară pe cel ce a greșit contra societății întâmplător, constrâns de foame de boală, etc, deci un om care, pus în alte condiții de viață, nu ar fi ajuns la pușcărie, odată închis la un loc cu vechi criminali și hoți de profesie învață în închisoare dela aceștia cele mai rele deprinderi. La terminarea pedepsei, închisoarea reda societății un nou criminal sau hoț.

Acum, prin reformele binevenite ale d-lui ministru al justiției, izolarea „ocazionarilor" de cei învechiți în rele se va putea face, odată cu reeducarea deținuților și pregătirea lor de a deveni folositori societății, la eșirea din închisoare.

In aceasta stă importanța de netăgăduit a reformelor datorite d-lui ministru Iamandi.

Un gest care merită a fi imitat

Se știe că M. S. Regele a donat cu prilejul sărbătorilor suma de 100.000 lei pentru săracii Iașului.

Din această sumă, s'au destinat 50.000 lei din care să se ajute elevii lipsiți de la școlile ieșene.

Un comitet a cercetat toate școlile primare și grădinile de copii, împărțind haine și ghete la toți elevii săraci.

Acest ajutor a fost o adevărată binecuvântare regească pentru micuții desculți și goi din școlile Iașului.

La regalul obol s'a adăugat și gestul nobil al d-nei general Ionescu, soția d-lui primar, care a donat 8000 lei pentru sporirea fondului de ajutor.

E o faptă care vorbește de la sine.

O încrustăm și noi în această pagină, în speranța că se vor găsi inimi caritabile și cu dare de mână, care să imite gestul d-nei Ionescu.

Proces original

Cei 7 pitici și Albă ca zăpada în urmărirea celui care le-a dat viață

„Albă ca zăpada și cei 7 pitici" filmul cu desene animate a lui Wall Disney a făcut înconjurul lumii, stârnind entuziasmul tuturor.

Pentru săptămâna aceasta ni se anunță rularea lui și în localitate, la cinematograful „Sidoli",

Profităm de acest prilej, spre a povesti o altă aventură a eroilor acestui film celebru, pe care desigur publicul n'o cunoaște.

Ziarele americane anunță că „Albă ca zăpada" l-a dat în judecată pe Disney, cerând despăgubiri circa 50 milioane lei.

Bine ... nu desenul animat din film, ci aceia care cântă așa de frumos în cadrul desenului.

Albă ca zăpada și Făt frumos nu sunt decât Adriana Casseloti și Harry Stockiel — doi cunoscuți cântăreți angajați de Dirsney să cânte în film.

Văzând însă că filmul obține un așa de mare succes și aduce însemnate beneficii autorului, ei au cerut să li se sporească suma și l'au dat în judecată pe Disney, „tatăl" lor de pe ecran.

La fel au făcut și cei 7 pitici, dând naștere la un proces urmărit cu încordare de întreaga Americă.

Până la sentință însă filmul continuă să facă săli pline în toate țările lumii.

Din toată lumea

Germanii și religia

Se pare că spiritul religios al germanilor, în loc să scadă depe urma conflictului dintre Stat și Biserică, a sporit în proporții impresionante. Unul din indiciile care confirmă aceasta, este faptul că cele trei societăți germane, ocupate cu vânzarea Bibliei, au vândut într'un singur an, 1.030.000 exemplare cu aproape 200.000 în plus față de anul precedent.

Carte scumpă

Din cauza unei greșeli de tipar, unice în felul ei, exemplarul unei biblii a devenit una din cele mai mari rarități bibliofile. Este vorba de așa numita „Biblie a postului" al cărui unic exemplar se află în biblioteca Universității din Goettingen.

Numele de „Biblia postului" s'a născut în următoarele împrejurări: nevasta tipografului, vrând să-i joace acestuia o festă, și-a îngăduit, în absența lui să schimbe un cuvânt în propoziția: „El va fi domnul tău" cu: „El va fi postul tău".

Eroarea a fost imediat obsevată, tipograful a fost închis pentru sacrilegiu, iar soția a fost trimeasă la mânăstire să să facă... post și la propriu și la figurat. Un exemplar al acestei Biblii a fost totuși păstrat iar prețul lui se ridică la suma de un milion și jumătate mărci.

Limbajul florilor

O florăreasă din Paris a editat un „limbaj al florilor", pe care îl oferă clientelei. Cine nu știe află că stânjenelul înseamnă: inimă iubitoare iacintul, bucurie a inimei; margareta, inimă simplă; liliacul, prietenie.

In acest armorial parfumat laleaua, fără parfum simbolizează declarația (nu se urcă la cap). Mimoza, securitate. I se atribue narcizei răceală; garoafei, ardoare; tuberozei, dorință; trandafirului dragoste.

Vreți poate să arătați persoanei interesate că s'a stins pasiunea? O floare de mușețel la butonieră, sau la corsaj, o previne că dragostea s'a sfârșit.

Micșuneaua de grădină, e simbolul încrederei și asigură pe îndrăgostiții alarmați de ortensia capricioasă.

Gladiola exprimă în mod discret o cerere de întâlnire.

Și totuși, pe vremea când cu adevărat „vorbeau florile" — buchețelul de violete de câțiva gologani spunea mult... și nu îngreuna prea mult bugetul unui îndrăgostit.

Când moștenești 6 milioane..

Herman Grieco, un cismar american, se află într'o mare încurcătură. A moștenit dela o rudă din Italia, suma de șase milioane de lei, ceiace i-ar face să trăiască restul existenței fără grijă, dacă i-ar plasa bine.

Dar... legile actuale din Italia nu permit eșirea capitalurilor. Trebue ca cismarul să vie să-i cheltuiască pe loc. Pe de altă parte, legile imigrațiunei nu-i îngădue decât o călătorie de 30 zile. Iată deci pe Herman Greico obligat să cheltuiască într'o lună șase milioane. Și cum are principii de absolută economie, e antialcoolic și vegetarian, nu prea se știe cum va eși din încurcătură.

Vitamina măceșului

La ultimele congrese de horticultură ținute la Berlin și Hanovra, s'a arătat că, în urma unor sugestii făcute de medici, se proectează a se planta măceși pe fâșiile libere de pe autostrade.

Cum această plantă conține vitamina C., atât de rară în anotimpul friguros, dar atât de necesară copiilor și oamenilor muncitori, — prin cultivarea ei pe scară largă i s'ar atribui un rol important în alimentația poporului.

Măceșul conține cam de 10 ori mai multă vitamină C. decât lămâile și portocalele; din fructele măceșului se poate prepara o marmeladă, frecându-le timp de o oră cu o cantitate egală de zahăr, numai la rece, deoarece la căldură procentul lor de vitamină scade.

Babilonie..!

Deunăzi s'au căsătorit la Anvers (Belgia) doi ofițeri ai armatei de salvare, unul cu o flamandă, iar celălalt cu o alsaciană. Oficiosul stării civile a vorbit în olandeză, mireasa a răspuns în limba flamandă. Discursul nupțial a fost vorbit în engleză, cuvântarea tradițională a uneia din mirese a fost rostită în germană, de dragul unor rude, iar un alt ofițer a vorbit în limba franceză.

Tânărul suveran al Jugoslaviei

Regele Petru al Jugoslaviei este desigur unul din cei mai populari suverani a Europei. Clișeu nostru îl reprezintă pe tânărul rege eșind de la o serbare împreună cu frații săi și cu Prințul Regent Paul.

TREI SUTE DE ANI

dela sfințirea bisericei Trei Ierarhi

„Cu voia Tatălui și cu ajutorul fiului și cu săvârșirea Sf. Duh, cu rolul stăpânului Domnului Dumnezeului și Mântuitorului nostru Isus Hristos și închinător al Treimii, Io Vasilie Voevod, cu mila lui Dumnezeu Domn al țerii Moldovei și cu Doamna noastră Teodora, și cu de Dumnezău dăruiții văstari Ioan Voevod și Maria și Ruxanda, am zidit această sfântă rugă întru numele celor trei sfinți: Vasilie cel Mare, Grigorie Bogoslovul, Ioan gură de aur, și a sfințit-o arhiepiscopul Varlaam la 7147 (1639). Mai în 6".

Biserica mânăstirii Trei Ierarhi, după cum se vede din pisania citată, va împlini 300 de ani dela sfințire în ziua de 6 Mai 1939.

Viața politică a Moldovei, — ca și a Munteniei și a Ardealului de altfel — fiind așa de sbuciumată, cele mai importante rămășițe de civilizație românească sunt numai bisericile și mânăstirile.

Construite în cea mai mare parte după sistemul athonit înconjurate cu ziduri mari și puternice, au putut pe lângă ele să păstreze și ce era mai prețios în țară în vremuri grele.

Lunga, glorioasa și bogata domnie a lui Ștefan cel Mare, a dat un avânt necunoscut până atunci construcțiilor bisericești. Lăcașurile lui de închinăciune prin elementele arhitectonice originale, reprezintă o epocă nouă ca și în domeniul vieții politice.

După moartea lui, demnul său urmaș Petru Rareș a adus noi inovații și principii în arhitectura bisericească din Moldova.

Domnii care au urmat după ei sunt numai imitatori. Ne oprim un moment asupra lui Petru Șchiopul. Dacă biserica metohului Hlincea e zidită sub influența stilului bisericelor lui Petru Rareș, biserica mănăstirii Galata reprezintă ceva nou. Această construcție bisericească, cu noui și multiple motive decorative în exterior, în interior și cu două turle, reprezintă în arhitectura moldovenească o cotitură. Biserica Mânăstirei Trei Ierarhi, zidită după planul treflat, are două turle, ambele având cupole moldovenești.

Planul bisericei a fost armonios conceput. Toți călătorii streini în trecere prin Moldova rămâneau mirați de frumusețea ei. Diaconul Paul de Alep, călătorind cu patriarhul Macarie al Antiohiei prin Moldova spune despre ea că e cu deosebire *„frumoasă și pare un castel"*: Acelaș, vorbind despre decorațiunile exterioare ale bisericei spune că *„este cu totul împodobită cu deosebită măestrie care întrece toată înțelepciunea"*.

Și cu drept cuvânt, astăzi chiar, cine nu rămâne uimit în fața covorului de sculpturi în care este îmbrăcată bise-

(Continuare în pagina 2-a)

Realizări ieșene

Activitatea de până acum și programul pentru viitor al Ateneului „Sf. Haralambie"

După cum se știe, prin stăruința Pr. prof. Gh. Niculea, în dealul Sărăriei, în apropiere de bojdeauca lui Creangă, ființează încă din 1927 așezământul de cultură Căminul Cultural orășănesc „Sf. Haralambie".

Neobositul luptător pe tărâmul cultural, pr. Gh. Niculea a realizat acest cămin, care era o necesitate pentru un cartier numeros.

Activitatea Ateneului în 1938

Activitatea acestui ateneu a fost dintre cele mai rodnice.

Ea s'a desfășurat în cele patru laturi ale culturii și anume:

Cultura sănătății: S'a amenajat un Dispensar medical, înzestrat cu medicamentele necesare și pus sub conducerea d-lui dr. căpt. Gh. Dimitrovici, care dă consultații și ajutoare medicale gratuite populației nevoiașe din cartier.

In campania sanitară s'au organizat conferințe cu sfaturi folositoare. Au dat concurs d-nii: prof. dr. I. Bălteanu, prof. dr. Gr. T. Popa, inspector sanitar Th. Bulău, dr. C. Vasiliu, etc.

Cultura sufletului: S'au organizat șezători culturale în cadrul cărora s'au ținut predici și conferințe cu caracter religios.

Deasemenea s'a întemeiat și o Asociație artistică, care a organizat în fiecare sărbătoare șezători, festivaluri artistice cu piese morale, educative și cu muzică instrumentală.

Cultura minții: S'a înființat apoi o bibliotecă populară, unde populația cartierului a cetit și s'a împrumutat în mod gratuit cu cărți folositoare.

S'au ținut apoi conferințe științifice de d-nii prof. univ. O. Botez, Gr. T. Popa, Traian Ionașcu, Șt. Berechet, Bu.ureanu, Tr. Gheorghiu, av. Gh. Chirițescu, etc.

Iată pe scurt activitatea la zi ce a desfășurat-o acest Ateneu, activitate care a necisitat multă energie și pe care Pr. Niculea a pus-o în slujba binelui obștesc și a culturalizării acestui cartier românesc.

In timpul din urmă acest Ateneu s'a înrolat în instituția de cultură a Țării „Fundația Culturală Regală „Principele Carol". Prin această afiliare, Ateneul „Sf. Haralambie" a trecut înt'un nou făgaș de muncă pe tărâmul cultural.

Conform statutului Fundației s'a înființat mai multe subsecții de muncă și anume: a șezătorilor și conferințelor,

(Continuare în pagina 2-a)

TESTA
La dureri de cap, dinți

Cele mai reușite fotografii le obțineți
la Foto-Lido STR. ȘTEFAN CEL MARE 40
Se developează și copiază p. amatori
Fotografii pentru pașaoarte și carnete.

Vinuri din viță nobilă
Vinuri vechi
Vinuri noi
Vinuri aromate
Vinuri absolut naturale
Vinuri eftine
Vinuri higienic servite

cumpărați numai dela depozitul nou înființat în str. Prof. A. C. Cuza 27 (fost Arcu) casele Teitler, palatul poștei vechi.

Dacă nu vă puteți deplasa, telefonați la Cinema Sidoli telefon 2059, — și veți avea urgent la domiciliul Dvs. vinul dorit.

DOCTOR
A. Dascăl
BOLI INTERNE
VENERICE și SIFILIS
Tratamentul blenoragiei la bărbați și femei
Diathermie urologică și generală
Consultații și tratamente: 7½—10 a. m. și 2—9 a. m.
Duminică 9—12 a. m.
Iași, Str. Cuza Vodă 42
(vis-a-vis de Camera de Comerț)

DOCTOR
Elena Preda Derevici
Medic asistent al Spitalului Socola
Boale nervoase și ale glandelor cu secrețiuni interne
Analize hormonale. — Diagnosticul biologic al sarcinei — Tratamentul sifilisului nervos
Iași, str. Vasile Conta 32
Cons. 4—6 p. m.

Institut de electro-radiologie medicală
Doctor
Gh. Costin
Specializat la Paris și Viena
Medic la disp. p. Profilaxia tuberculozei și Asig. Sociale Iași
Consult. medicale, radioscopii, radiografii, plămâni, inimă, stomac, ficat, rinichi, oase etc.
CONSULT 3—5 p. m.
S'a mutat în str. Vovidenie No. 12 Telefon 1372

DOCTOR
Alex. Moruzi
Profesor Universitar
Medic Primar Director
Cons. zilnic 4—6 p. m.
Chirurgie generală
Chirurgie nervoasă
Str. Păcurari No. 5
(deasupra farmaciei Căpățînă)

DOAMNA DOCTOR
PARHON C. ȘTEFANESCU
Medicprimar al Spit. Socola
Consultă pentru:
Boale nervoase și ale glandelor cu secrețiuni interne
METABOLISM BAZAL
Cons. 2—4 p. m.
Str. Tăutu 2 Tel. 2269

DOCTOR
GR. A. DIMITRIU
Asistent Universitar
Specialist în boli de piele, sifilis, venerice
Diatermie urologică și unde ultra-scurte
Consult. 2—4, 6—8 p. m.
Str. Păcurari No. 5
(casele Căpățână)

DOCTOR
I. Bernáth
Specializat la Viena în
Boli interne
BOLI de COPII și SUGARI
Tratament și diagnostic cu raze electrice
RAZE ULTRA-VIOLETE
Raze Farad și Galwan
Iași Șos. Arcu 2
lângă Farmacia Irofte
Cons. 9-10 dim. și 3-6 p. m.

Caut asociat
la un mare magazin, în ființă, în centru.
A se adresa la ziar.

Prețuiți sănătatea ochilor Dvs ? Cumpărați ochelarii numai la magazinul de specialitate

Optica „ARGUS"
Iași, — str. Lăpușneanu 43
(vis-a-vis de Hotel Palace)

Mica Publicitate

PIERDUT cartea de asigurare pe anul 1937 eliberată de Casa Centrală a Asigurărilor Sociale din Iași pe numele Bercu Cernes.
Se declară nulă.

CAMERĂ elegant mobilată de închiriat în str. Săulescu No. 7.

DE VÂNZARE casă de raport 4 apartamente. Preț avantajos. A se adresa proprietar în curte. Ghica Vodă Nr. 13.

DE VÂNZARE imobilul din str. Apeductului 23, cu tot confortul, Aproape de Piața Halei și centru, având grădină cu pami fructiferi și flori.
Condițiuni favorabile.

DE ÎNCHIRIAT odaie mobilată; eventual loc pentru om de serviciu. Confort complect; preț avantajos.
A se adresa în str. Bărboi No. 6, colț cu stradela Bărboi (construcție nouă).

Dr. R. DAMSKER
Medic de Spital
BOLI INTERNE
plămâni, inimă, rinichi
Str. Ghica Vodă No. 32

Amatori fotografi
Developați, copiați, măriți la
Fotograful Z. WEISS
Piața Unirii
Găsiți Rollfilme, Pakfilme, Plăci Agfa, Kodac etc. cu prețurile fabricei. — Se copiază, se mărește și se developează gratuit la Studio Fotografic
Weiss PIAȚA UNIRII

Știri judiciare

Procesul Isvoranu. — În fața Curței de Apel secția II-a sub președenția d-lui V. Dimitrescu asistat de d-nii consilieri P. Gherghel și Bejenaru, a venit spre judecare procesul fraților Isvoranu dela Bacău.

Apărarea a cerut amânare pentru a se face unele dovezi cu martori și acte.

Procesul a fost amânat la 3 Februarie.

•

Falșificare. — Curtea de Apel secția I-a a judecat în rond—în continuare—procesul soților Adolf și Pepi Rosen din str. Păcurari 162.

Aceștia au fost condamnați la câte un an închisoare pentru faptul că au falșificat o adelcă, luând în proprietatea lor un imobil în valoare de 300 mii lei.

Pronunțarea a fost amânată pentru Mercuri.

Patronul Liceului Militar

Liceul Militar din localitate își serbează astăzi patronul.

Cu acest prilej s'a organizat un frumos festival în sala Teatrului Național, astăzi la ora 4 p. m.

Festivalul are un bogat program format din coruri, recitări, orchestră și exerciții gimnastice, executate de elevii școalei.

Prilej pentru ieșeni de a admira educația ce se dă elevilor la această școală de frunte.

Informațiuni

x Aflăm că magazinul de încălțăminte „La Cocoșul de Aur" soldează încălțăminte cu prețuri senzaționale de reduse începând dela 1 Februarie crt.

x Mag. FEMINA soldează:

Ciorapi	„Lux 58"	Lei 69
„	„Lux Sor"	Lei 78
„	Mat. Naturală	„ 110
„	Lână cu Mat.	„ 68
Fuare lână		„ 39

x Cele mai elegante rochii de seară se confecționează la „ZÂNA", str. V. Conta 32, colț cu Lăpușneanu (casele Zamfir).

x Publicațiuni pentru „Monitorul Oficial" se primesc la „Opinia" Str. Lăpușneanu 37.

x Pentru comenzi de BORVIZ DE BORSEC, adresați-vă reprezentantului societății, — Dl. Vasile Mândru, la cinematograful „Sidoli".

CINEMA SIDOLI ═══ PREZINTA DE ASTAZI
în exclusivitatea ieșenilor colosalul program cinematografic — Cea mai genială, spirituală și originală realizare a timpului
Albă ca zăpada și Cei 7 pitici
Filmul celor mai fabuloase încasări. Filmul care este văzut astăzi de sute de milioane de spectatori. Capo d'opera lui WALT DISNEY care rulează actualmente în 40.000 de cinematografe pe glob—împreună cu formidabila comedie
Leopardul Suzanei cu regina vedetelor Katharine Hepburn și Cary Grant

x BAL.—Nu uitați că la 25 Februarie are loc în saloanele Sfatului Negustoresc, special amenajate, balul breslei funcționarilor particulari.

Două muzici și mii de surprize.

S'A DESCHIS
Biblioteca de împrumut la LIBRARIA LIGII CULTURALE

Activitatea de până acum

și programul pentru viitor al Ateneului Sf. Haralambie

(Continuarea din pagina 1-a)

silvică și edilitară, corală, sanitară, teatrală, sportivă și străjerie, muzeu și excursii, biblioteca cooperatistă, etc.

Programul pe 1939

Acum când acest Cămin a păsit într'un nou an de muncă folositoare pentru neam și rege, e bine să amintim și câte ceva din programul de activitate pe 1939.

Cultura, sănătății: Se va înființa în cartierul Țicău un Dispensar de copii mici, unde mamele își vor putea îngriji odraslele și vor primi săptămânal ajutoare de alimente.

Acest dispensar va avea și o secție de deparazitare.

Cultura sufletului; se va organiza și mări stera de activitate prin conferințe care vor lămuri legile țării și vor avea drept scop să întărească credința în Hristos și Unitatea Națională.

Cultura minții: se va creia o universitate populară pentru cartier: se va amenaja o școală de gospodărie și se va mări numărul cărților din bibliotecă.

Cultura muncii: În acest an se va da o deosebită atenție terenului fugitiv din cartierul Țicău, unde în primăvară se va face plantarea acestui teren, de către premilitarii, străjerii și membrii

Secția cooperatistă: Se va da apoi o mai mare amploare Cooperativei „Sf. Haralambie" care va deveni un centru economic în acest cartier. Rolul cooperativei va fi de a cumpăra alimentele prime direct dela producător, când astfel o înlesnire comerțului românesc.

După cum se vede va fi o activitatea din cele mai rodnice.

VIRGIL GHEORGHIU

Sărbătorirea unui distins monah moldovean

Pe ziua de 1 Ianuarie a ieșit la pensie P. C. Protosânghel Ioanichie Irmiciuc de la catedrala metropolitană.

Distinsul monah înainte de a fi slujitor la Mitropolie a fost multă vreme stareț la Mănăstirea Gorovei și apoi stareț la Cetățuia, unde s'a distins ca un bun și iscusit gospodar.

Fiind un adânc cunoscător al cântărilor bisericești, Mitropolitul Pimen l'a adus pe păr. Irmiciuc slujitor la catedrală în locul regretatului Neculai Oșlobanu.

Cu prilejul ieșirii la pensie după mai bine de 35 ani de slujbă, P.C. Protosânghel Ioanichie a fost sărbătorit de către personalul cancelariei și catedralei metropolitane printr'o agapă frățească.

La această agapă s'au rostit cuvântări însuflețite arătându-se calitățile de om și monah ale P. C. Protosânghel Ioanichie.

Primul a luat cuvântul *P. C. Arhim. Teoctist Stupcanu* care a arătat că l'a avut pe sărbătorit colaborator acum 20 de ani și mai bine atunci când Sf. Sa a fost stareț la celățuie, și a văzut în P. C. Ioanichie un gospodar desăvârșit.

Iar ca muzicean părintele Ioanichie se plasează în fruntea executorilor de muzică bisericească din țară.

Vorbitorul spune că P. C. Ioanichie are mai multe lucrări muzicale mult apreciate de cunoscători.

Mai vorbesc P. C. *Arhimandrit Ilarion Bălățâ, diacon N. Cozma, P. C. Protosinghel Gherasie Crețu, C. Dimitriu*, președ. Asoc. cântăreților bis., *C. Florescu, Alecu Gheorghiță* după care ia cuvântul *părintele Neculae Luchian.*

Sf. Sa face un portret fidel al sărbătoritului zugrăvindu-l ca un monah vrednic și cinstit.

Dl. *Grigore Spiru* ziarist, declară că a văzut în P. C. Protos. Ioanichie tipul adevăratului călugăr; cinstit, ospitalier, cu sufletul cald și muncitor întru cele ale bisericii.

Dl. Spiru arată că P. C. Protos. Ioanichie pleacă dintre noi acolo unde are metania, la M-rea Gorovei, dar rămâne în urmă ceia ce dăinuește amintirea.

La urmă, *P. C. Protos Ioanichie*, profund emoționat, răspunde, mulțumind tuturor pentru caldele cuvinte ce i-au fost adresate.

Sf. Sa anunță că a donat pentru catedrala metropolitană suma de 3000 lei.

Părintele Neculae Luchian, declară că la o astfel de manifestare de dragoste frățească, gândul tuturor să fie îndreptat către șeful spiritual al Moldovei I. P. S. Mitropolit Nicodim.

Se face o caldă manifestație de simpatie pentru chiriarhul Moldovei.

REP.

Trei sute de ani

dela sfințirea bisericei Trei Ierarhi

(Continuarea din pagina 1-a)

rica ? Rozete, desenuri geometrice, diferite și variate împletituri încântă ochiul cu forme minunate.

Arhitectul, care a lucrat sub directa conducere a Domnitorului Vasile Lupu, era un mare și perfect cunoscător al arhitecturii bisericești.

La această biserică, pe planul armonios adecvat țării Moldovei, se vede influența persano-musulmană în construcția firidelor superioare ale zidurilor, arborele vieții perfect stilizat răsare dintr'un ghiveciu moldovenesc etc.

Deși construită în secolul al XVII-lea, în 1881, Lecomte de Nouy, raporta ministerului Cultelor că biserica mănăstirii Trei Ierarhi se găsește într'o stare foarte rea și că trebuesc luate urgente măsuri de reparațiune.

S'au deschis credite și s'a reparat biserica sub directa conducere a lui Lecomte de Nouy. Cu toate că a făcut multe adausuri dela el, și a suprimat unele părți, care o făceau să fie unică și de necomparat din toate punctele de vedere, cu ori și care construcție bisericească dela noi ca și astăzi înfruntă vitregia timpurilor arătând orișicui superioara concepție despre artă a lumei moldovenești din sec. al XVII-lea.

Cu ocazia împlinirei acestui tricentenar îndrăznesc să atrag atențiunea înaltelor foruri bisericești, că la 6 Mai 1939, să fie sărbătorit cu deosebit fast acest eveniment. N'ar strica să se scrie până atunci o broșură despre această biserică. Specialiști în arta bisericească moldovenească sunt. În primul rând ar trebui să se adreseze d-lui prof. I. Minea și elevilor d-sale.

NECULAI GRIGORAȘ
Doctorand în Litere

x Părinți ! Aduceți copiii la „Scala să vadă „La Răspântie" (Carrefour), pentru a învăța ce înseamnă onoarea și dragostea pentru mai mari ! Azi la „Scala".

Noi adeziuni

la Frontul Renașterei Naționale

Pe ziua de Sâmbătă alți numeroși ieșeni s'au înscris în noul partid unic „Frontul Renașterii Naționale".

Au semnat d-nele funcționare: Maria Popescu, Maria Aramă, Eugenia Zanet, Eliza Samson, Marg. Bușilă, El. Casian, El. Popovici, Maria Albu, Ana Scripca, Dana Vasiliu-Voina; apoi prof. Domnica Guțu, prof. Maria Stavăr, inst. El. Clos, prof. Eugenia Botez, lic. Valentina Zaharia, inst. Maria Vârlănescu, prof. Marg. Drăgescu, inst. Aug. Cremenciug, prop. Maria Ștefănescu; apoi Academia de Artă Dramatică și Muzică în frunte cu d-nele: Agatha Bârsescu, Rodica Nestorescu, Eliza Ciolan, Marie Rudeanu, etc.

A mai aderat apoi corpul contabililor autorizați și experți în frunte cu d. C. Coțianu președinte, urmat de d-nele și d-nii: I. Criveanu, Agatha Popovici, Ana Alexandrescu, L. Botez, C. Motaș, I. Iagodici, Gh. Mirăuță, I. Nicolau, M. Mihailescu, N. Păun, I. Pascu, D. Posludor, C. Sofîcu, V. Todirașcu, Gh. Zaharia, P. Anghelescu, A Atanasiu, N. Angelescu, Ch. Aramă, I. Atanasiu, V. Aslan, N. Barbu, M. Budală, C. Bart, D. Băncescu, C. Ciobanu, V. Constantinescu, D. Ciobotaru, Gr. Colea, C. Florea, C. Cezar, Alex. Dabija, Gh. Dimitriu, N. Dăncinescu, S. Grigoriu, N. Garaza, C. Ghițescu, Th. Gheorghiu, Al. Grigoriu, Șt. Grigoraș, Gh. Gherasim, Gh. Georgescu, V. Gulimaș, I. Georgescu, P. Hațu, D. Hutanu, Gh. Ioan, P. Iliescu, I. Ionescu, Șt. Lungu, Gh. Neculau, D. Popovici, V. Patriciu, N. Postică, N. State, Em. Stoianovici, etc.

S'au mai înscris d-nii: Vesp. Ștefănescu prim referent la Curtea Ad-tivă, V. Carpus, C. Beldie, D. Zugravu, C. Diaconescu, A. Onodea, Em. Ionescu; funcționarii: M. Faifer, M. Ghencă, M. Botez, C. Nițescu, M. Petrescu, C. Popa, L. Popovici, Gh. Agiu, pensionarii: I. Onciu, I. Darie, Gh. Gheorghiu, I. Cocea, Gh. Caralău, C. Gheorghiu, C. Niță, Virgil Georgescu, N. Vicol, C. Vasiliu, Gh. Nicolau; apoi „Reuniunea Femeilor Române" în frunte cu dna prof. Maria Dimitrescu directoare, urmată de d-nele prof.: Alexandrina Sabaresse, Eliza Onofrei, Ecaterina Petrescu, Em. Constantinescu, Maria Munteanu, Maria Giușcă, Nat. Cosmin, Natalia Petrovici, Elena Gheorghiu, Henia Ionescu, Ana Ciocidel, Elena Hondoca, Ana Nicoara, Nat. Cupasencu, Aspazia Rugescu, Aurelia Călin, Aneta Marineanu, Melania Vlad, Eliza Lupu, Ortansa Zipa, Marg. Popa, dr. Alex. Nastase, Carmen Miclescu, etc. etc.

REP.

GARY COOPER
CLAUDETE COLBERT
— în comedia modernă
A 8-a nevastă a lui Barbă Albastră
Azi la Phoenix

Rubrica cinematografică

Pentru săptămâna aceasta cinematografele din localitate au adus niște filme frumoase.

Astfel la „TRIANON" avem ocazia să o revedem pe celebra Luise Rainer, neuitata interpretă din „Ogoiul" și care în noul ei film „Frou-Frou" are o creație din cele mai reușite.

Ea este secondată în acest film de simpaticii actori Melwin Douglas și Robert Joung.

Al doilea film este „Alpiniștii", în care reapar celebrii comici Stan și Bran.

Complectare : Jurnalele senore Metro și Fox-Movietono.

•

La „SIDOLI" vom vedea un spectacol cu adevărat amuzant.

E vorba de „Albă ca zăpada și cei 7 pitici", un film cu desemne animate de lung metraj, capo-d'opera lui Wolt Disney.

Al doilea film este „Leopardul Suzanei", o minunată comedie americană cu simpaticii actori Cary Grant și Katherine Hepburn.

Complectare : Jurnalul sonor Paramount.

•

La „SCALA" se reprezintă deasemenea două premiere reușite. Primul film este „La răspântie", o realizare luată din viața reală cu Charles Vanel, Suzy Prim și Julesi Berry.

Al doilea film este „Foc de arme în Arizona" cu William Boyd.

Complectare: Jurnalul sonor Paramount.

•

La „PHOENIX" se reprezintă „a 8-a nevastă a lui Barbă Albastră cu Garry Cooper și Claudette Colbert și „Revista revistelor" cu Dick Powell.

Informațiuni

x PRECIZARE. — În legătură cu așa zisa crimă de la Cotnari, relatată de toate ziarele, ni se aduce la cunoștință că n'a fost în realitate decât o neînțelegere între locuitorul Pavel Melieș și fiul său Gh. Melieș.

Astfel că știrea dată este de domeniul fanteziei.

Facem cuvenita precizare

x Se aduce la cunoștința publicului că administrația P. T. T. potrivit art. 51 din legea de exploatare P. T. T. este autorizată să comunice actele de procedură judiciară în afaceri civile și comerciale. Agenții P. T. T. au calitate de agenți judiciari în executarea acestor atribuțiuni.

x TINEREȚUL ȘCOLAR și omul de cultură aleasă găsesc în depozitul ziarului „Timpul" (lângă Soc. de Telefoane) volumul I *Plutarhos, viețile paralele ale oamenilor ilustri*, traducere din grecește de prof. M. Jakota.

x *Repaosul duminical.* — Dl. av. Em. Ceicovschi, președintele Breslei funcționarilor particulari din Ținutul Prut, a făcut intervenții la formile superioare pentru respectarea strictă a repaosului duminical.

În modul acesta; mai ales funcționarii de magazine pot avea o zi de recreație pe săptămână.

In urma cererei clientelei noastre
s'a prelungit până la 15 Februarie
MAREA DESFACERE
de pânzeturi, toate lăţimile, Olandine şi Mătăsuri — la
Mag. N. Angelescu & Co.
Succesorii firmei LUCA P. NICULESCU
Iaşi, Str. Ştefan cel Mare 4
In acest timp se vând toate articolele cu o reducere intre 15 şi 30 la sută.
Cupoane cu preţuri excepţional de reduse. - Rugăm onor. clientelă să ne viziteze

Informaţiuni

x NUMIRI.—Au fost numiţi şefi de lucrări cu titlul definitiv d-nii: dr. Adrian Mayer la laboratorul de chimie fizică depe lângă facultatea de ştiinţe din Iaşi şi dr. Eugen Papafil la laboratorul de chimie organică depe lângă facultatea de ştiinţe din Iaşi.

x Dl. prof. Radu Constantinescu, noul rector al Academiei de muzică din localitate a depus jurământul în faţa d-lui ministru P. Andrei.

Magazinul
La Cocoşul de Aur
soldează încălţăminte
cu preţuri excepţional
de eftine, scurt timp.
Incepând dela 1 Februarie a. c.

Inălţătoare solemnitate de la Cercul Didactic

Serbătorirea profesorilor pensionaţi

Conducerea Cercului Didactic din Iaşi, în frunte cu d. prof. Gr. T. Popa a luat frumoasa iniţiativă de-a sărbători pe toţi profesorii de toate gradele pensionaţi în ultimii 2 ani. La această sărbătorire afară de cei pensionaţi, au fost invitaţi şi toate autorităţile din localitate, precum şi d. P. Andrei Ministrul Ed. Naţionale.

Această solemnitate a avut loc eri în aula Universităţii în prezenţa d-lui Ministru, a autorităţilor şi a unui public numeros.

D. prof. Gr. T. Popa deschide solemnitatea şi roagă pe d. Ministru P. Andrei să primiască preşedinţia acestei solemnităţi, ceiace d. Ministru acceptă.

Cuvîntarea d-lui ministru P. Andrei

Mulţumind iniţiatorilor care i-au trimis invitaţiunea de-a lua parte la această solemnitate, dl. Ministru P. Andrei spune că în calitate de dascal aşa cum sunt toţi aceştia sărbăriţi, d-sa se simte bine în mijlocul colegilor, în mijlocul dascălilor de toate categoriile. „Solemnitatea de acum, spune mai departe d. Ministru— are o semnificaţie morală dintre cele mai mari. Suntem adunaţi aici pentru a sărbători pe cei 60 colegi pensionari.

Misiunea de dascăl, de educător este una din meseriile care nu dau roade imediate aşa ca într'o industrie, bunăoară. Aici, abia după 10—15 ani, când copiii pe care i-am crescut noi, trec în societate, unde-şi pot manifesta întreaga lor personalitate,—abia atunci misiunea dascălilor poate fi valorificată.

In numele Ministerului Ed. Naţionale, al cărui conducător sunt astăzi aduc cele mai distinse şi recunoscătoare mulţumiri, celor pe care-i sărbătorim astăzi, pentru munca ce au desfăşurat-o în decursul carierii lor. Nu pot decât să vă dau ca exemplu, de muncă de cinste şi perseverenţă, pentru cei tineri.

Pentru ridicarea nivelului învăţătorului, dl. Ministru P. Andrei anunţă ca acea veche dorinţă a învăţătorimei a fost realizată. Decretul în cestiune a fost semnat de M. S. Regele, iar şcoala Normală superioară va avea 2 secţii : una pentru învăţământul secundar şi una pentru învăţământul primar.

Urând sărbătoriţilor sănătate şi viaţă lungă, dl. Ministru P. Andrei închee cuvântarea sa, rugând pe cei sărbătoriţi să aibă cu toţii încredere în râvna pe care cei de la conducere o pun, pentru întărirea corpului profesoral.

Inchee cu urarea tradiţională „Trăiască M. S. Regele".

I. P. S. Mitropolit Nicodim fiind suferind nu a putut lua parte la această sărbătorire. Sf. noastră biserică a fost reprezentată de către P. S. S. Arhiereul Valerie Moglan care luând cuvântul printre altele spune:

„Iată-ne strânşi în panteonul acesta al culturii moldoveneşti, ca să aducem un prinos de recunoştiinţă, unor oameni care şi-au risipit din belşug darurile spirituale, care au înobilat sufletele serii întregi de generaţii din nobleţa sufletului lor.

P. S. S. închee rugând pe Dumnezeu să dea sănătate sărbătoriţilor şi mulţumeşte d-lui Gr. T. Popa preş. comit. de iniţiativă pentru invitaţiune.

Cuvântarea d-lui rector Ion Tănăsescu

Dl. Ministru P. Andrei dă cuvântul d-lui dr. Ion Tănăsescu, rectorul Universităţii.

Sărbătorirea de astăzi are în primul rând o parte de duioşie, legată firesc de despărţirea celor pensionaţi de întregul mediu, elevi, colegi laborator, între care şi-au petrecut o viaţă întreagă, cu mulţumirile şi neajunsurile inerente carierii de profesor...

Această sărbătoare are ceva înălţător, pentrucă astăzi se proslăveşte munca unui mare număr de intelectuali, cărora li se aduc laude şi mulţumiri pentru rodnica lor activitate desfăşurată pe terenul cultural şi naţional, pentru binele şi înălţarea Neamului.

In încheere d. dr. Tănăsescu spune :

Dvs. aţi contribuit la formarea unei părţi din generaţia de azi şi de mâne şi faptul că la conducerea de azi a Ţării, în multe locuri de răspundere, în învăţământ, în magistratură, în armată, se găsesc foşti elevi ai Dvs., constitue cel mai frumos premiu ce poate încorona întreaga Dvs. activitate.

Cuvântul Municipiului Iaşi

D'n partea primăriei vorbeşte dl. Prim-Ajutor de Primar Av. Mihai Porcea. Referindu-se la această sărbătoare dl. av. Borcea spune:

Iaşul—în acest moment—nu poate să nu releveze faptul, că dacă situaţia lui materială, i-a impus acea modestie caracteristică, în schimb, acea neslăbită falangă de profesori mari l'a înălţat la locul cel mai de frunte.

Dacă această glorie se resfrânge asupra Iaşului, cu toţii ştim, că ea se datoreşte activităţii prodigioase a corpului său profesoral.

Şi Domniile-Voastre — sărbătoriţii de azi — sunteţi dintre acei profesori cari au contribuit la această strălucire.

De aceia vă rog, în numele Iaşului a binevoi a primi întreaga lui recunoştinţă şi urările cele mai bune de deplină sănătate.

Cuvântarea d-lui prof. Gr. T. Popa

Dl. Gr. T. Popa vorbeşte în calitate de preşedinte a Cercului didactic din Iaşi.

D-sa începe prin citirea scrisorilor celora care din diferite motive fiind invitaţi nu au putut lua parte la sărbătorire.

Scrisoarea d-lui Rezident Regal General M. Negruzzi

Domnule Preşedinte,

Abia convalescent, domnii medici interzicându-mi a părăsi casa, regret din suflet că nu pot lua parte la festivitatea omagierii profesorilor pensionaţi.

Trimit prin Domnia Ta D-le Preşedinte, salutul meu omagial, tuturor acelora cari s'au devotat atât de vădit grelei misiuni a dăscălitului.

Le urez la toţi trecuţi acum la hodină, multă sănătate cu credinţa că şi de-acum vor fi folositor societăţii şi Ţării şi în alte direcţii.

REZIDENT REGAL
General ss. *M. Negruzzi*

Vorbind mai departe, d. Gr. T. Popa arată că spiritul de colegialitate impune oricând unei asociaţii un cuvânt de recunoştinţă, un cuvânt de laudă, pentru vrednicia unor vieţi petrecute cinstit în slujba Statului.

Incheind valorosul decan spune: „Vă rugăm să credeţi că la rându-ne şi noi, vom păstra spiritul Dvs., căutând să transmitem mai departe, lumina care ne-aţi încredinţat-o. Asta-i singura satisfacţie pe care v'o putem da. Dar aceasta mi se pare a fi şi cea mai mare".

Cuvântarea d-lui prof. Dr. S. S. Bârsănescu

Profesorul care are legături în massele corpului didactic de toate gradele, vorbeşte în numele comitetului.

In cuvinte măestrit alese, D-sa trece în revistă toate acele figuri care au cinstit prin munca lor, şcoala, şi care astăzi trec la pensie.

Incepând cu învăţământul superior, continuând cu cel secundar şi terminând cu cel primar de care se simte mai mult legat, dl. profesor Bârsănescu, concreterizează cât se poate de just, persoana şi activitatea fiecărui sărbătorit.

Cuvântarea d-lui prof. Emil Diaconescu

Găsind momentul potrivit pentru afirmarea solidarităţii dăscăleşti, prin preţuirea valorilor care au ilustrat ani dearândul învăţământul d. prof. E. Diaconescu, în cuvinte frumoase arată legătura ce există între trecut şi prezent.

„Colegii noştri pe care îi sărbătorim astăzi fac parte din generaţia eroică de dascăli, care au pregătit sufletul poporului român, pentru înfăptuirea unităţii noastre naţionale, a spus d. prof. Emil Diaconescu în încheere.

Cuvântul sărbătoriţilor

In numele celor sărbătoriţi vorbeşte dl. *M. Carp.* Dintru început declară că cine ştie ce n'o să spună, deoarece e luat cu nepusă masă la această solemnitate atât de frumoasă.

„Eu domnii mei" spune d-sa, nu sunt deloc pensionar, pentrucă din Septembrie şi până acum n'am primit nici un ban pensie. Insă tot aşa de adevărat nu am luat nici leafa.

In altă ordine de idei d-sa arată că şi pensionarul poate găsi multipli ocupaţii pentru folosul şi binele ţării—aşa cum singur face — mulţumeşte comitetului organizator, urând mulţi ani M. S. Regelui.

*

Apoi ia cuvântul *dl. prof. August Scriban*, care vorbeşte despre dicţionarul limbii române, pe care cu ajutorul Domnului, l-a pus în tiparniţă încă din anul trecut.

Cuvânt de închidere al d-lui Ministru P. Andrei

Dl. Ministru P. Andrei este acela care închee seria cuvântărilor acestei frumoase solemnităţi.

Luând din nou cuvântul d-sa spune: aţi auzit desigur frumoasa cuvântare a prof. M. Carp, cât şi ale celorlalţi oratori. D-lor mă simt dator să dau o lămurire :

Rog pe pensionari să nu se considere îndepărtaţi din învăţământ căci un stat nu poate merge şi nu se poate dezvolta normal, decât atunci când se bizuie pe munca rodnica atât a celor de azi cât şi a celor de ieri. Nu trebue ca dvs. să vă consideraţi trăind pe alt pământ. Dvs. vă prelungiţi prin noi acestia şi în copiii care v'a înţeles bunătatea şi dragostea.

Dovada cea mai bună şi mai sinceră nu poate fi decât iubirea şi căldura cu care Iaşul va înconjoară astăzi aici.

D-l Carp a spus cu mult humor că nu e pensionar. Din Sept. şi până acum nu a primit pensie. In situaţia aceasta sunt mai mulţi. Dvs., cred că aţi văzut şi în ziare că eu am dat o decizie prin care am hotărât urgentarea lucrărilor de alcătuire a fişelor de pensionare. Pensia întârzie din cauza neîntocmirii la timp a fişelor de pensiune. Fără aceste fişe C. Gală de P., nu poate să elibereze carnetul de pensie.

Am dat ordin organelor Tinuturilor — directorilor şi inspectorilor ca imediat să înainteze toate fişele Casei Generale de Pensiuni. Contrar îi voi destitui imediat.

Vreau ca pensionarii să nu sufere de pe urma trecerei lor la pensie, ci să-şi primească imediat drepturile lor.

Vă doresc să aveţi putere şi sănătate şi acuma după un lung sbucium pentru binele ţării să gustaţi liniştiţi din plăcerile vieţii, îndreptându-ne cu toţii gândul şi strigând să trăiască Conducătorul Ţării, M. S. Regele Carol al II-lea, a încheiat d. Ministru P. Andrei.

V. T. Maxim

Astăzi se serbătoreşte patronul Şcoalei normale „Vasile Lupu"

Azi 30 Ianuarie la ora 4 d. a. se va sărbători cu solemnitate deosebită patronul şcoalei normale „Vasile-Lupu", vechea instituţie ieşeană, care numără 83 ani de existenţă şi care a dat ţării mii de învăţători distinşi.

In dimineaţa acestei zile, în prezenţa elevilor şi profesorilor, se va oficia de către părintele I. Solomei, profesorul de religie şi consilierul şcoalei, în capela şcoalei, slujba Sfintei Leturghii precum şi un parastas pentru pomenirea directorilor, profesorilor şi elevilor decedaţi.

După amiază, la ora 4, se va desfăşura producţia şcoalei după un program bogat şi ales.

Păstrând o veche şi frumoasă tradiţie a şcolii, inaugurată după cum ni se spune în 1881, când tână u profesor de atunci. Dl. Constin Meissner, a ţinut o conferinţă (prima conferin ă la această ocaz e), se va ţinea şi în acest an o conferinţă despre *„Estetica poeziei populare"* de către d-nul profesor I. Stoian, un adânc cunoscător al producţiunilor poetice ale poporului.

Va urma apoi partea artistică reprezentată de corul mixt al şcolii, pregătit şi condus de eruditul şi talentatul compozitor şi profesor dl. C. I. Baciu, care va cânta 4 bucăţi din compoziţiile lui G. Muzicescu, ca un omagiu întru amintirea acelui mare muzician, care a fost pe vremuri şi profesor de muzică la şcoala „Vasile-Lupu".

Participanţii vor avea apoi prilejul să asculte şi corul religios al şcolii, pregătit de altdistins profesor dl. C. Rezachievici. Acest cor a luat fiinţă dela începutul acestui an şcolar. El cântă Duminecа în capela şcolii, căci, dl. director *Vasile Petrovanu*, a ţinut să dea elevilor şi o îngrijită educaţie religioasă, făcând ca în fiecare Duminică să se slujească Sf. Liturghie.

Fanfara şcoalei, condusă de dl. Căpitan Asbest Policarp comandant al muzicei Regimentului de Transmisiuni, va cânta „Amintiri de Dobrogea" iar orchestra elevilor, compusă din 60 instrumentişti — cea mai mare orchestră şcolară— va executa, sub conducerea plină de însufleţire şi de tinereţe a d-lui Rudolf Podlowschi, profesor de violină, două frumoase bucăţi: „Serenada Pizzicato" de Wetaschek şi „Pot-pouri naţional", compoziţie a profesorului însuşi.

Vor urma apoi : o demonstraţie străjerească şi jocuri naţionale, în care elevii şcoalei normale sunt neîntrecuţi, sub conducerea distinsului profesor de educaţie fizică, dl. Corneliu Gheorghiu.

După terminarea serbării, publicul va avea de văzut muzeele şcoalei: cel de ştiinţi naturale, rânduit şi îmbogăţit de dl. profesor C. V. Oescu şi cel agricol, întemeiat şi organizat de dl. profesor inginer C. Velicu.

Va mai vedea deasemenea o frumoasă şi bogată expoziţie străjerească precum şi admirabilă—am putea zice unica din acest fel — expoziţie de lucru manual, cu mii de obiecte confecţionate de elevii şcoalei sub conducerea ingenioasă a profesorului de lucru manual, un neîntrecut specialist, Dl. A. Şiler.

Seara, la ora 7 jum. va avea loc tot la şcoala „Vasile-Lupu", masa de onoare, pe care profesorii din Iaşi, de toate gradele, o dau în cinstea profesorilor pensionaţi din învăţământul ieşan.

Suntem informaţi că atât la serbarea şcoalei cât şi la masa profesorilor vor lua parte toate înaltele personalităţi ale Iaşului.

Ca întotdeauna şi de astă dată Şcoala Normală a organizat un serviciu de transport dela punctul Vidraşcu până la şcoală între orele 3 4 la dus şi orele 6-7 la întors.

Trei zeci Ianuarie va fi o zi de înălţare sufletească, nu numai pentru instituţia „Vsile-Lupu", dar şi pentru lumea intelectuală a Iaşului.

C. LZR.

Spitalul „ZOLAREA" Iaşi

Anunţ

Se aduce la cunoştinţă că în ziua de 15 Februarie 1939, ora 10 a. m. se va ţine licitaţie pentru demontarea şi montarea unei bascule la acest spital.

Devizul şi condiţiunile se pot vedea zilnic la administraţia spitalului.

Medic Primar Director,
ss. Prof. Dr. I. Bălteanu
Secretar, ss J. Nestor

România
Tribunalul Jud. Iaşi Sec. III-a
EXTRAS DE PUBLICAŢIE
No. 108 din 17 Ianuarie 1939
Se publică spre cunoştinţa generală, că în ziua de 13 Februarie 1939, ora 13, se va vinde în pretoriul Tribunalului Iaşi secţia III-a imobilul proprietatea soc. an. Ateneul Popular Tătăraşi din Iaşi, str. I. Creangă Nr. 97 ; imobil situat în Iaşi str. Vasile Lupu Nr. 27 bis şi care se compune dintr'un teren în întindere de aproximativ 27.000 m. p. necultivabil, îngrădit în parte cu gard de sârmă şi scânduri, fără nici o construcţie pe el, megieşit la Nord cu str. Vasile Lupu, la Est cu str. Florescu, la Sud cu str. Hanciuc şi la West cu proprietatea Dăscălescu.

Imobilul este scos în vânzare de d-na Clemence Dr. Şumuleanu din Iaşi, iar licitaţia va începe de'a suma de lei 1 282.500.—.

Portărel, C. Guşă
Dos. Nr. 992/1933

In veci nemângâiaţi, Maria, Eufrosina, Lascar, Petru, Mina, Elena Nata, precum şi familiile Toma Cristea, Simionovici şi Butnaru şi toţi acei ce l'au cunoscut şi iubit, au durerea să aducă la cunoştinţă încetarea din viaţă a scumpului lor soţ, tată, bunic unchiu şi văr

Cristea Bogdanovici
pensionar

Inmormântarea va avea loc astăzi Luni 30 Ianuarie ora 2 d. a., cortegiul pornind de la Biserica Armeană, unde se află depus corpul, spre cimitirul Armean.

Epitropia Bisericei Armene din localitate anunţă cu durere încetarea din viaţă a secretarului epitropiei,

Cristea Bogdanovici
pensionar

Inmormântarea are loc astăzi 30 Ianuarie, ora 2 d. a.

Cortegiul va porni dela Biserica Armeană, unde se află depus corpul, spre cimitirul Armean.

FILMUL RĂZBOIULUI
CARREFOUR
(La Răspântie)
Un program excepţional de azi la „SCALA"

Sunt filme cari obţin succese colosale la Bucureşti, dar cunosc căderi catastrofale la Iaşi ! Este consecinţa gustului exigent al publicului ieşan, amator numai de filme bune.

Realizările cari să repurteze succese şi la Bucureşti şi la Iaşi, sunt puţine. „Scala" a reuşit să stabilească performanţa prezentării filmelor, cari să prelungească succesul din Capitală, şi la Iaşi.

După „Casa din Malta" avem săptămâna aceasta „La Răspântie" (Carrefour), cu care „Scala" va înregistra un succes categoric. O interpretare magistrală, în frunte cu Charles Vanel, Suzy Prim, Jules Berry, asigură un film minunat. Subiectul, original şi pasionant.

„Foc de arme în Arizona" cu William Boyd, completează bogatul program al „Scalei", asigurând cel mai mare număr de spectatori, cunoscut la Iaşi.

Cinema „PHOENIX" Aparate noui. Audiţie perfectă
Cele mai mari vedete ale ecranului american
Gary Cooper şi Claudette Colbert
în cea mai frumoasă şi originală comedie modernă
A 8-a nevastă a lui Barbă Albastră
Odată cu filmul studenţimii din zilele noastre
„Sclavii onoarei" cu Barbara Stanwyck
Preţurile cele mai reduse : 14, 10, şi 5 lei

Magazinul de pălării şi blănării
JEAN OLIVENBAUM
s'a mutat în str. Ştefan cel Mare 11
(vis-a-vis de Magazinul „Cocoşul de Aur")
Bine asortat în pălării moderne, elegante şi blănuri fine. — Preţuri convenabile. —

ULTIMA ORA

Satisfacerea revendicărilor coloniale

Europa se apropie de un moment critic

Berlin 30. — Generalu Ritter von Epp în şedinţa de Sâmbătă a comitetului pentru politica economică a celui de al II-lea Reich, a declarat:

— „Germania are o nevoie urgentă de coloniile sale. Revendicările coloniale germane, în afară de consideraţiunile vitale economice, reprezintă o chestie de onoare şi de justiţie. Marele popor german nu are nevoie de tutela stabilită la Versailles prin violarea drepturilor noastre legitim câştigate şi prin campania de calomnie asupra onoarei noastre.

Revendicările coloniale germane reprezintă un tot indivizibil, care nu admite nici o târguială, nici un compromis.

Pentru extensiunea forţelor sale economice Germania are o nevoie urgentă de colonille sale şi le va avea.

Europa la „curba periculoasă"

Roma 30.—Revista „Relazione Internazionale" scrie că după lichidarea afacerii spaniole va trebui să se ia în discuţie revendicările italiene.

Revista declară că în faţa refuzului Franţei, evenimentele europene se pot apropia tocmai de o curbă fatală, de „acea curbă fatală care este rezolvată printr'o singură lege eternă: glasul tunului".

„Rezalione Internazionale" îşi încheie articolul ameninţând Franţa cu „oţelul italian" şi proslăvind puterea axei Roma-Berlin.

Se remaniază guvernul german

Londra 30 — Cu toate desminţirile date, ziarul „Sunday Times" susţine că s'a hotărât o importantă remaniere a guvernului german.

In cadrul acestei remanieri mareşalul Goering va trece ministru de războiu cu titlul de cancelar al Reichului.

Garantarea graniţelor Poloniei

Paris 30.—„Le Journal" anunţă din Londra că Germania este dispusă să încheie un pact de amiciţie şi garantare a graniţelor cu Polonia.

Pactul ar urma să fie încheiat pe un răstimp de 25 ani.

Situaţia în Memel

Kaunas 30.—Primul ministru al Lituaniei a declarat azi reprezentanţilor presei:

Guvernul lituan nu va face nici o piedică pentru desvoltarea naţional-socialismului german pe teritoriul Memelului, cu atât mai mult cu cât noul directoriu al acestei regiuni a declarat că va guverna regiunea Memel după principiile naţional-socialiste, adoptate în Germania.

Inarmările Angliei

Londra 30. — Ministrul armametului a făcut declaraţii presei arătând că în uzine se lucrează intens la fabricarea de avioane.

Producţia Angliei în această direcţie s'a triplat faţă de Mai 1938.

Anglia va avea avioane numai pentru apărarea sa ci şi pentru a le trimite împotriva unui eventual inamic.

Concentrări de trupe sovietice

Tokio 30.—Ziarele arată că Rusia a făcut masive concentrări de trupe la Omsk şi Tomsk.

Aceste măsuri militare au fost luate în urma ştirei că acordul dintre Italia, Germania şi Japonia ar fi devenit pact militar.

O precizare a d-lui prof. N. Iorga

Citim în „Neamul Romînesc":

„Faţă de noile invenţii ale unui vechiu oficiu de calomnii, se repetă că d. N. Iorga, nu se foloseşte de nici o cheltuială de reprezentare în calitate de consilier regal Fondul care i se atribuise a fost, cum a arătat scrisoarea publicată acum câteva luni, blocat pentru opere culturale, a căror listă completă se va arăta în adresa către ministerul de finanţe.

Sinuciderea unui bogătaş

Constanţa 30.—In gara Murfatlar a fost găsit tăiat de tren funcţionarul Izu Pinsberg din localitate, str. C. Negri.

El era funcţionar la consulatul britanic.

Pinsberg era implicat într'o afacere cu declaraţii de export.

Accidentul unui demnitar cehoslovac

Sighet 30.—La 10 km. depărtare de oraşul nostru s'a produs un grav accident de automobil.

Victimele sunt şeful serviciului de propagandă de pe lângă preşedinţia consiliului de miniştri cehoslovac, anume Komanischi, soţia sa şi şoferul.

Toţi trei au fost aduşi în stare foarte gravă la spitalul din Sighet.

ORA 12

Gravă neînţelegere între guvernul cehoslovac şi Rusia Subcarpatică

Praga 30.—Neînţelegerea dintre guvernul central şi cel al Rusiei Subcarpatice s'a agravat în ultimul timp, din cauză că cel din urmă nu vrea să colaboreze cu generalul ceh Prchala, numit de guvernul central.

Guvernul din Praga a trimis un ultimatum la Hust, ameninţând cu retragerea trupelor cehe de pe teritoriul Rusiei Subcarpatice.

O delegaţie a plecat la Praga, spre a căuta aplanarea conflictului,

Importante documente capturate de naţionalişti

Barcelona 30—Autorităţile naţionaliste au găsit în vila locuită de dl. Negrin în afară de bani o casetă conţinând documente de mare importanţă.

Din aceste acte reiese legătura guvernului spaniol republican cu unii din fruntaşi politici ai Europei. Aceste documente vor fi date publicităţii.

S'a stabilit că guvernul republican a executat peste 60.000 persoane acuzate că sunt împotriva regimului.

In jurul Barcelonei erau mai multe lagăre.

Şeful comitetului de acuzare era rusul Subirov.

Asasinat politic

Londra 30.—Din Shanghai se anunţă că eri a fost asasinat la un hotel funcţionarul superior Mai-Nong, ataşat pe lângă guvernul chinez.

E vorba de un asasinat politic.

Sesiunea de examene din Februarie

Declaraţiile d-lui ministru P. Andrei

Intrebând eri pe d. prof. Andrei, ministrul educaţiei naţionale asupra seziunei de examene universitare din Februarie, d-sa ne-a declarat:

— „Am acordat sesiunea de examene în Februarie pentru toti studenţii, căci socoteam necesare în acest an, în mod excepţional, examenele de restanţă pentru studenţi.

Cred că am venit în ajutorul studenţimei care va fi înţeles de azi înainte să se pue în concordanţa cu noua lege".

Stiri poliţieneşti

Când faci chef...

Dl. D. Scurtu funcţionar c. f. r. din str. Carol No. 4 pe când se afla în tovărăşia prostituatei Eliza Ciobanu dela hotelul Bejan, a fost jefuit de suma de 2500 lei. Se fac cercetări.

•

Furt.—Indivizi rămaşi necunoscuţi prin chei potrivite s'au introdus în casa d-lui Leon Blum din str. Păcurari No. 82, furând dintr'un sertar suma de 25.000 lei. Se fac cercetări.

— Au fost arestaţi cunoscuţii spărgători Şulim Steinberg din Chişinău şi Bercu Haimovici din str. Pantelimon No. 20.

— Din ordinul d-lui medic şef al municipiului a fost închisă prăvălia comerciantului Aron Zamfir din str. Bădărău No. 19, unde s'a declarat un caz de tifos exantematic.

— In cercetarea autorităţilor poliţieneşti se află reclamaţia d-lui dr. A. Neiberger din str. Păcurari No. 18, făcută contra d-lui Aron Siegler din str. Ghica-Voă No. 22, epitrop al spitalului Israelit, pentru calomnii şi insulte.

Mulţumirea d-lui Rezident Regal

Către toţi locuitorii—de la opincă la Vlădică—de pe toate meleagurile Ţinutului Prut, dela Nistru la Ceahlău

D. Rezident Regal M. Negruzzi

După scurtă dar grea bolire, abea azi mi-a fost îngăduit să iau cunoştinţă de sutele şi sutele de telegrame, sutele şi sutele de scrisori, cărţi poştale, cărţi de vizită primite prin care mi se urează însănătoşire. La acestea se adaugă câteva plicuri cu vată de la Sf-ta Paraschiva, dela Sf-ta Vineri, hârtuţă cu Sf. Mir., iconiţe... ca şi dângănitul clopotelor tuturor Bisericelor din Ţinut, care a răscolit văzduhul pentruca glasul rugelor să ajungă mai uşor acolo sus departe la Bunul Dumnezeu.. Toate acestea au aflat un dulce răsunet în sufletul meu şi mulţumesc mult, mult de tot tuturora.

Trecem cu toţii timpuri neasămuit de tulburi. Cu muncă, cu încrederea în noi şi în Marele nostru Conducător, cu încredere în steaua veşnic strălucitoare a ţării şi Neamului Românesc, cu hotărârea să învingem orice greutăţi, să privim senini şi mândri împrejurările.

Pentru aceasta din tot sufletul pe lângă mulţumirele mele recunoscătoare vă urez tuturora numai:

„SĂNĂTATE"

Rezidentul Regal al Ţinutului Prut,

GENERAL
Mihai Negruzzi

GARY COOPER
CLAUDETE COLBERT
— în comedia modernă —
A 8-a nevastă a lui Barbă Albastră
Azi la Phoenix

Desemnarea secretarilor pe ţinuturi ai F. R. N.-ului

Bucureşti 30—In cursul săptămânii viitoare secretarii generali ai „Frontului Renaşterii Naţionale" vor pleca în capitalele de ţinuturi, pentru a proceda la desemnarea secretarilor în cele 10 regiuni ale ţării.

După numirea secretarilor pe ţinuturi, se va proceda la desemnarea secretarilor „F. R. N".-ului pe judeţe.

•

D-nii consilieri al „Frontului Renaşterii Naţionale" sunt rugaţi ca până la data de 15 Februarie a.c. să aibe confecţionată uniforma Frontului, în vederea şedinţei solemne ce va avea loc cu ocazia împlinirii unui an dela votarea Constituţiei.

Ciobanul Petrache Lupu a primit botezul aerului

Bucureşti 30. — Ciobanul Petrache Lupu de la Maglavit se află de mai multe zile în capitală, venit cu diferite treburi.

El călătoreşte într'o maşină luxoasă, fiind însoţit de un călugăr.

Ciobanul a fost la ministerul agriculturii, unde a mulţumit că a fost împroprietărit cu un lot de 4 hectare.

La ieşire a fost întâmpinat de o mulţime de credincioşi.

Petrache Lupu a ţinut o cuvântare, îndemnându-i la credinţă şi a binecuvântat mulţimea.

Eri, Petrache Lupu s'a dus la aeroportul Băneasa şi a făcut o plimbare cu un avion de război, de-asupra capitalei.

La scoborâre, ciobanul era foarte încântat de botezul aerului.

El a declarat mulţimei:

„M'am urcat în aer cu un avion de război, cu credinţa că Dumnezeu ne va feri de război.

Am binecuvântat capitala şi aviaţia noastră să fie biruitoare pentru a ne apăra ţara şi pe iubitul nostru Rege.

Trăiască Majestatea Sa,

Să ătate"

•

Tot eri, Petrache Lupu a fost la Patriarhie, unde a stăruit pentru ridicarea bisericei de la Maglavit.

CITIŢI „OPINIA"

INFORMAŢII

x Dl. ministru P. Andrei neputând vedea în cursul zilei de eri pe dl. Rezident Regal M. Negruzzi, i-a trimis o afectuoasă scrisoare în care urează conducătorului Ţinutului Prut o cât mai grabnică însănătoşire.

x Dl. ministru P. Andrei la cererea d-lui Rector I. Tănăsescu, a acordat Universităţii Mihăilene o subvenţie de 150.000 lei.

x Dl. inspector general şcolar I. Popescu a sosit în localitate.

x A sosit în localitate dl. C. N. Ifrim Inspector al Fundaţiilor Regale.

x CONFIRMĂRI.—Au fost confirmaţi asistenţi cu titlul definitiv d-nii: Boris Arventiev, la laboratorul de chimie organică depe lângă facultatea de ştiinţe din Iaşi; dr. Radu V. Neruţiu la institutul de geografie depe lângă facultatea de ştiinţe din Iaşi şi d-na Elisa Văscăuţeanu la laboratorul de chimie fizică de pe lângă facultatea de ştiinţe din Iaşi.

Cumpăr aur de dinţi, bijuterii. Vindeţi bine
Brătianu 82
Ceasornicar specializat la Paris

x Tenul iritat de vânt şi de frig se înfrumuseţează repede şi admirabil întrebuinţând Crema Miraculoasă preparatul Laboratorului Dr. A. Ratianu Iaşi, str. Cuza Vodă 83.

Această minunată cremă albeşte şi catifelează pielea, distrugând petele şi coşurile depe obraz. Se trimite contra ramburs oriunde se cere.

x Contra durerilor musculare, articulare, sciatice de natură reumatică sau gutoasă întrebuinţaţi Frantzbrantwein Mentoformic Dr. Ratianu aprobat de Consiliul Sanitar Superior. Alină durerile redând buna dispoziţie.

Depozit Farmacia Dr. Ratianu, Iaşi Cuza Vodă 83.

x Mii de oameni şi-au pierdut memoria în războiu! Ce-au devenit aceşti oameni în timp de pace? Veţi afla în filmul pasionant „La Răspântie" (Carrefour) De azi la „Scala".

Indurerata familie aduce la cunoştinţă încetarea din viaţă a scumpei lor
Hava Bruhă Sufrin
mama Doctorului Sufrin
şi roagă rudele şi cunoscuţii a lua parte la înmormântarea care va avea loc azi Luni 30 Ianuarie ora 2 jum. d. a.
Cortegiul va porni din str. Palat 59.

Filmul studenţilor
Sclavii Onoarei
cu Barbara Stanwyk
Azi la Phoenix

Corpul 4 Armată
erv. Intendenţei
PUBLICAŢIE
No. 111.730 din 27/I/1939
Se aduce la cunoştinţa generală că în ziua de 1 Martie 1939 ora 10 dim., se va ţine prima licitaţie publică în localul din str. Ştefan cel Mare 45, pentru aprovizionarea cazonialelor, laptelui şi săpunului de rufe, necesare unităţilor din Iaşi, pe timpul dela 1 Aprilie 1939 la 31 Martie 1940.
Licitaţia se va ţine în conf. cu art. 88—110 din L. C. P. Reg. O. C. L., şi normele publicate în M. Oficial No. 127 din 1931.
Odată cu oferta se va depune în plic separat garanţia legală de 5% din valoarea furniturei.
Caetul de sarcini şi orice alte relaţiuni, zilnic la adresa de mai sus, între orele 12—13.

Călătoriţi la — — —
Bucureşti
DUS ŞI INTORS
cu 50% reducere pe C.F.R.
cu excursiile organizate de
Wagons-Lits/Cook
Plecarea în fiecare Miercuri seara ora 21.47 şi înapoierea Vineri seara ora 23 din Bucureşti.
Locuri limitate
Informaţiuni şi înscrieri la Agenţia Wagons-Lits/Cook Iaşi, Piaţa Unirii 1

SCALA — Azi dela 3 — Premieră
CARREFOUR - La Răspântie
cu Charles Vanel — Suzy Prim — Jules Berry — Tania Fedor
FOC DE ARME IN ARIZONA
cu William Boyd
Jurnalul „Paramount"
Un program excepţional